

PROJEKT

**UCHWAŁA Nr/...../2022
Rady Miejskiej w Suszu
z dnia 2022r.**

w sprawie: zmiany Wieloletniej Prognozy Finansowej Gminy Susz.

Na podstawie art. 18 ust. 2 pkt 15 ustawy z dnia 8 marca 1990 r. o samorządzie gminnym (t. j. Dz. U. z 2022r. poz. 559 z zm.¹), oraz art. 226, 227, 228, 229, 230 ust. 1 i 6, art. 231 ustawy z dnia 27 sierpnia 2009 r. o finansach publicznych (tj. Dz. U. z 2022r. poz. 1634 z zm.²), **Rada Miejska w Suszu uchwala co następuje:**

§ 1.

W Uchwale Nr XXVIII/320/2021 Rady Miejskiej w Suszu z dnia 21 grudnia 2021r. w sprawie: Wieloletniej Prognozy Finansowej Gminy Susz, wprowadza się następujące zmiany:

- 1) Załącznik Nr 1 „Wieloletnia Prognoza Finansowa dla budżetu gminy Susz” do uchwały otrzymuje brzmienie, zgodnie z załącznikiem Nr 1 do niniejszej uchwały.
- 2) Załącznik Nr 2 „Wykaz przedsięwzięć realizowanych przez Gminę Susz w latach 2022 – 2023” do uchwały otrzymuje brzmienie, zgodnie z załącznikiem Nr 2 do niniejszej uchwały.

§ 2.

Wykonanie uchwały powierza się Burmistrzowi Susza.

§ 3.

Uchwała wchodzi w życie z dniem podjęcia.

¹ Zmiany tekstu wymienionej ustawy zostały ogłoszone w Dz. U. z 2022r. poz. 1005, poz. 1079, poz. 1561.

² Zmiany tekstu wymienionej ustawy zostały ogłoszone w Dz. U. z 2022r. poz. 1692, poz. 1747, poz. 1079, poz. 1768, poz. 1725, poz. 1964.

UZASADNIENIE

do Uchwały Wieloletniej Prognozy Finansowej Gminy Susz w związku ze zmianami wprowadzającymi w budżecie Gminy Susz na 2022 rok tj.

I. W części I – Wieloletnia prognoza finansowa Gminy Susz wprowadza się zmiany:

a) plan dochodów ogółem – 76 154 927,47 zł;

w tym:

- dochody bieżące – 74 318 541,84 zł;
- dochody majątkowe – 1 836 385,63 zł;

b) plan wydatków ogółem – 84 840 146,91 zł;

w tym:

- wydatki bieżące – 75 541 905,02 zł;
- wydatki majątkowe – 9 298 241,89 zł.

II. W Części II - Wykaz przedsięwzięć wieloletnich wprowadza się następujące zmiany:

a) wydatki na programy, projekty lub zadania pozostałe:

- wprowadza się zadanie: „Projekt i budowa świetlicy wiejskiej w m. Rudniki” w 2022r. na kwotę - 30 000,00 zł i 2023r. na kwotę – 865 000,00 zł,
- w zadaniu „Przebudowa drogi w m. Kamieniec w kierunku osady Piaski” zmniejsza się plan w 2022r. na kwotę – 373 700,00 a zwiększa się w 2023r.

III. W Zarządzeniu Nr 141/2022 z dnia 30 września 2022r. zmniejszono dochody i wydatki o kwotę – 45 627,00 zł, w Zarządzeniu Nr 149/2022 z dnia 19 października 2022 zwiększono dochody i wydatki o kwotę 509 460,69 zł oraz w Zarządzeniu Nr 155/2022 z dnia 31 października 2022r. zmniejszono dochody i wydatki o kwotę – 7 028,16 zł.

BURMISTRZ

Krzysztof Pietrzykowski

Wieloletnia prognoza finansowa Gminy Susz

Lp.	Wyszczególnienie	2015	2016	2017	2018	2019	2020	2021 3kw.	2021	2022
1	Dochody ogółem	47 849 085,48	58 841 365,81	62 199 277,65	63 453 431,73	69 136 142,29	77 589 920,35	74 085 368,34	77 455 216,10	76 154 927,47
1.1	Dochody bieżące, z tego:	47 047 201,12	57 681 404,38	61 091 121,08	62 348 333,29	67 838 013,19	73 393 747,90	72 160 139,13	75 187 575,03	74 318 541,84
1.1.1	dochody z tytułu udziału we wpływach z podatku dochodowego od osób fizycznych	4 332 104,00	4 722 269,00	5 181 177,00	5 887 023,00	6 434 790,00	6 717 797,00	6 618 797,00	7 164 399,00	6 205 997,00
1.1.2	dochody z tytułu udziału we wpływach z podatku dochodowego od osób prawnych	156 840,22	215 764,37	292 724,71	281 062,65	128 461,32	203 735,67	140 000,00	258 286,26	269 235,00
1.1.3	z subwencji ogólnej	15 358 251,00	15 763 094,00	15 659 435,00	16 304 906,00	17 858 075,00	18 538 857,00	20 026 266,00	21 164 999,00	20 437 578,00
1.1.4	z tytułu dotacji i środków przeznaczonych na cele bieżące	14 180 171,27	23 513 087,76	25 306 464,59	24 998 172,89	27 197 783,62	29 453 841,72	28 321 243,13	28 569 590,09	24 115 032,47
1.1.5	pozostałe dochody bieżące, w tym:	13 019 833,63	13 467 189,25	14 651 319,78	14 877 168,75	16 218 903,25	18 479 516,51	17 053 833,00	18 030 300,68	23 290 699,37
1.1.5.1	z podatku od nieruchomości	5 375 860,20	5 754 757,96	6 050 932,99	6 295 380,36	6 603 069,69	6 616 754,49	6 750 000,00	7 250 546,84	7 214 000,00
1.2	Dochody majątkowe, w tym:	801 884,36	1 159 961,43	1 108 156,57	1 105 098,44	1 298 129,10	4 196 172,45	1 925 229,21	2 267 641,07	1 836 385,63
1.2.1	ze sprzedaży majątku	356 914,27	531 609,72	486 896,73	422 954,90	641 404,75	733 836,49	397 000,00	1 110 985,60	649 310,00
1.2.2	z tytułu dotacji oraz środków przeznaczonych na inwestycje	444 970,09	625 543,71	616 635,84	682 143,54	611 223,10	3 445 193,26	1 518 229,21	1 147 911,21	1 178 075,63
2	Wydatki ogółem	46 508 909,70	58 389 662,47	62 200 001,33	69 372 803,31	69 598 065,33	73 461 018,09	80 423 852,49	76 227 091,24	84 840 146,91
2.1	Wydatki bieżące, w tym:	40 832 789,98	51 123 442,98	54 490 181,74	55 926 071,21	61 343 492,41	65 141 065,21	71 794 731,56	69 083 628,72	75 541 905,02
2.1.1	na wynagrodzenia i składki od nich naliczane	13 970 870,07	14 317 252,22	14 366 980,59	15 016 928,82	16 554 864,55	17 046 260,46	18 989 706,64	18 386 744,52	19 894 559,16
2.1.2	z tytułu poręczeń i gwarancji, w tym:	0,00	0,00	0,00	0,00	0,00	0,00	0,00	0,00	0,00
2.1.2.1	gwarancje i poręczenia podlegające wyłączeniu z limitu spłaty zobowiązań, o którym mowa w art. 243 ustawy	0,00	0,00	0,00	0,00	0,00	0,00	0,00	0,00	0,00
2.1.3	wydatki na obsługę długu, w tym:	407 177,01	352 890,99	346 093,83	377 373,43	529 308,80	402 463,21	310 000,00	204 238,92	1 200 000,00
2.1.3.1	odsetki i dyskonto podlegające wyłączeniu z limitu spłaty zobowiązań, o którym mowa w art. 243 ustawy, w terminie nie dłuższym niż 90 dni po zakończeniu programu, projektu lub zadania i otrzymaniu refundacji z tych środków (bez odsetek i dyskonta od zobowiązań na wkład krajowy)	0,00	0,00	0,00	0,00	0,00	0,00	0,00	0,00	0,00
2.1.3.2	odsetki i dyskonto podlegające wyłączeniu z limitu spłaty zobowiązań, o którym mowa w art. 243 ustawy, z tytułu zobowiązań zaciągniętych na wkład krajowy	0,00	0,00	0,00	0,00	0,00	0,00	0,00	0,00	0,00
2.1.3.3	pozostałe odsetki i dyskonto podlegające wyłączeniu z limitu spłaty zobowiązań, o którym mowa w art. 243 ustawy	0,00	0,00	0,00	0,00	0,00	0,00	0,00	0,00	0,00
2.2	Wydatki majątkowe, w tym:	5 676 119,72	7 266 219,49	7 709 819,59	13 446 732,10	8 254 572,92	8 319 952,88	8 629 120,93	7 143 462,52	9 298 241,89
2.2.1	inwestycje i zakupy inwestycyjne, o których mowa w art. 236 ust. 4 pkt 1 ustawy, w tym:	5 676 119,72	7 266 219,49	7 709 819,59	13 446 732,10	8 254 572,92	8 319 952,88	8 629 120,93	7 143 462,52	9 298 241,89
2.2.1.1	wydatki o charakterze dotacyjnym na inwestycje i zakupy inwestycyjne	567 500,97	799 521,43	415 000,00	664 698,00	249 184,52	567 531,58	100 000,00	89 937,50	2 065 560,00
2.2.x	Inne	0,00	0,00	0,00	0,00	0,00	0,00	0,00	0,00	0,00
3	Wynik budżetu	1 340 175,78	451 703,34	-723,68	-5 919 371,58	-461 923,04	4 128 902,26	-6 338 484,15	1 228 124,86	-8 685 219,44
3.1	Kwota prognozowanej nadwyżki budżetu przeznaczana na spłatę kredytów, pożyczek i wykup papierów wartościowych	1 340 175,78	451 703,34	0,00	0,00	0,00	2 982 500,00	0,00	1 228 124,86	0,00
4	Przechody budżetu	3 199 752,71	4 405 810,26	5 840 240,88	11 325 233,96	7 893 141,71	4 843 412,67	9 245 984,15	9 245 984,15	11 692 719,44
4.1	Kredyty, pożyczki, emisja papierów wartościowych, w tym:	981 708,62	2 233 531,67	3 522 377,28	8 410 366,76	5 431 809,33	500 000,00	3 256 363,65	3 256 363,65	4 625 916,00
4.1.1	na pokrycie deficytu budżetu	0,00	0,00	723,68	5 919 371,58	461 923,04	0,00	3 256 363,65	0,00	4 625 916,00
4.2	Nadwyżka budżetowa z lat ubiegłych, w tym:	0,00	0,00	0,00	0,00	0,00	534 629,18	5 705 284,17	5 705 284,17	2 394 582,27
4.2.1	na pokrycie deficytu budżetu	0,00	0,00	0,00	0,00	0,00	0,00	2 797 784,17	0,00	0,00
4.3	Wolne środki, o których mowa w art. 217 ust. 2 pkt 6 ustawy, w tym:	2 218 044,09	2 172 278,59	2 317 863,60	2 914 867,20	2 461 332,38	3 808 783,49	284 336,33	284 336,33	4 672 221,17
4.3.1	na pokrycie deficytu budżetu	0,00	0,00	0,00	0,00	0,00	0,00	284 336,33	0,00	4 059 303,44
4.4	Spłaty udzielonych pożyczek w latach ubiegłych, w tym:	0,00	0,00	0,00	0,00	0,00	0,00	0,00	0,00	0,00
4.4.1	na pokrycie deficytu budżetu	0,00	0,00	0,00	0,00	0,00	0,00	0,00	0,00	0,00
4.5	Inne przychody niezwiązane z zaciąganiem długu, w tym:	0,00	0,00	0,00	0,00	0,00	0,00	0,00	0,00	0,00
4.5.1	na pokrycie deficytu budżetu	0,00	0,00	0,00	0,00	0,00	0,00	0,00	0,00	0,00
5	Rozchody budżetu	2 367 650,00	2 539 650,00	2 924 650,00	2 944 530,00	3 087 806,00	2 982 500,00	2 907 500,00	3 407 500,00	3 007 500,00
5.1	Spłaty rat kapitałowych kredytów i pożyczek oraz wykup papierów wartościowych, w tym:	2 367 650,00	2 539 650,00	2 924 650,00	2 944 530,00	2 707 900,00	2 982 500,00	2 907 500,00	3 407 500,00	3 007 500,00
5.1.1	łączna kwota przypadających na dany rok kwot ustawowych wyłączeń z limitu spłaty zobowiązań, w tym:	0,00	0,00	0,00	0,00	0,00	0,00	0,00	0,00	0,00
5.1.1.1	kwota przypadających na dany rok kwot wyłączeń określonych w art. 243 ust. 3 ustawy	0,00	0,00	0,00	0,00	0,00	0,00	0,00	0,00	0,00
5.1.1.2	kwota przypadających na dany rok kwot wyłączeń określonych w art. 243 ust. 3a ustawy	0,00	0,00	0,00	0,00	0,00	0,00	0,00	0,00	0,00
5.1.1.3	kwota wyłączeń z tytułu wcześniejszej spłaty zobowiązań, określonych w art. 243 ust. 3b ustawy, z tego:	0,00	0,00	0,00	0,00	0,00	0,00	0,00	0,00	0,00
5.1.1.3.1	środkami nowego zobowiązania	0,00	0,00	0,00	0,00	0,00	0,00	0,00	0,00	0,00
5.1.1.3.2	wolnymi środkami, o których mowa w art. 217 ust. 2 pkt 6 ustawy	0,00	0,00	0,00	0,00	0,00	0,00	0,00	0,00	0,00
5.1.1.3.3	innymi środkami	0,00	0,00	0,00	0,00	0,00	0,00	0,00	0,00	0,00
5.1.1.4	kwota przypadających na dany rok kwot pozostałych ustawowych wyłączeń z limitu spłaty zobowiązań	0,00	0,00	0,00	0,00	0,00	0,00	0,00	0,00	0,00
5.2	Inne rozchody, niezwiązane ze spłatą długu	0,00	0,00	0,00	0,00	379 906,00	0,00	0,00	0,00	0,00
6	Kwota długu, w tym:	15 302 938,62	14 996 820,29	15 594 547,57	21 060 384,33	23 784 293,66	21 301 793,66	21 650 657,31	21 150 657,31	22 769 073,31
6.1	kwota długu, którego planowana spłata dokonana się z wydatków	0,00	0,00	0,00	0,00	0,00	0,00	0,00	0,00	0,00
7	Relacja zrównoważenia wydatków bieżących, o której mowa w art. 242 ustawy									
7.1	Różnica między dochodami bieżącymi a wydatkami bieżącymi	6 214 411,14	6 557 961,40	6 600 939,34	6 422 262,08	6 494 520,78	8 252 682,69	365 407,57	6 103 946,31	-1 223 363,18
7.2	Różnica między dochodami bieżącymi, skorygowanymi o środki, a wydatkami bieżącymi	8 432 455,23	8 730 239,99	8 918 802,94	9 337 129,28	8 955 853,16	12 596 095,36	6 355 028,07	12 093 566,81	5 843 440,26
8	Wskaźnik spłaty zobowiązań									
8.1	Relacja określona po lewej stronie nierówności we wzorze, o którym mowa w art. 243 ust. 1 ustawy (po uwzględnieniu zobowiązań związku współtę orzonego przez jednostkę samorządu terytorialnego oraz po uwzględnieniu ustawowych wyłączeń przypadających na dany rok)	8,44%	8,47%	9,14%	8,89%	7,97%	7,05%	7,34%	7,75%	8,38%
8.2	Relacja określona po prawej stronie nierówności we wzorze, o którym mowa w art. 243 ust. 1 ustawy, ustalona dla danego roku (wskaznik jednoroczny)	20,15%	20,23%	19,41%	18,21%	17,32%	19,69%	1,77%	13,65%	0,13%
8.2.x	Wskaźnik jednoroczny określony po prawej stronie nierówności we wzorze, o którym mowa w art. 243 ust. 1 ustawy, ustalony dla danego roku (wskaznik jednoroczny)	21,23%	21,78%	20,77%	19,34%	18,90%	21,36%	2,67%	16,03%	1,42%

Lp.	Wyszczególnienie	2015	2016	2017	2018	2019	2020	2021 3kw.	2021	2022
8.3	Dopuszczalny limit spłaty zobowiązań określony po prawej stronie nierówności we wzorze, o którym mowa w art. 243 ustawy, po uwzględnieniu ustawowych wyłączeń, obliczony w oparciu o plan 3. kwartału roku poprzedzającego pierwszy rok prognozy (wskaźnik ustalony w oparciu o średnią arytmetyczną z poprzednich lat)	15,00%	15,00%	15,00%	15,00%	15,00%	15,00%	15,00%	15,00%	18,01%
8.3.1	Dopuszczalny limit spłaty zobowiązań określony po prawej stronie nierówności we wzorze, o którym mowa w art. 243 ustawy, po uwzględnieniu ustawowych wyłączeń, obliczony w oparciu o wykonanie roku poprzedzającego pierwszy rok prognozy (wskaźnik ustalony w oparciu o średnią arytmetyczną z poprzednich lat)	15,00%	15,00%	15,00%	15,00%	15,00%	15,00%	15,00%	15,00%	19,92%
8.4	Informacja o spełnieniu wskaźnika spłaty zobowiązań określonego w art. 243 ustawy, po uwzględnieniu zobowiązań związku współtworzonego przez jednostkę samorządu terytorialnego oraz po uwzględnieniu ustawowych wyłączeń, obliczonego w oparciu o plan 3 kwartałów roku poprzedzającego rok budżetowy	Tak	Tak	Tak	Tak	Tak	Tak	Tak	Tak	Tak
8.4.1	Informacja o spełnieniu wskaźnika spłaty zobowiązań określonego w art. 243 ustawy, po uwzględnieniu zobowiązań związku współtworzonego przez jednostkę samorządu terytorialnego oraz po uwzględnieniu ustawowych wyłączeń, obliczonego w oparciu o wykonanie roku poprzedzającego rok budżetowy	Tak	Tak	Tak	Tak	Tak	Tak	Tak	Tak	Tak
9	Finansowanie programów, projektów lub zadań realizowanych z udziałem środków, o których mowa w art. 5 ust. 1 pkt 2 i 3 ustawy									
9.1	Dochoły bieżące na programy, projekty lub zadania finansowe z udziałem środków, o których mowa w art. 5 ust. 1 pkt 2 i 3 ustawy	0,00	0,00	0,00	0,00	0,00	404 600,41	55 651,18	55 651,18	1 872 220,00
9.1.1	Dotacje i środki o charakterze bieżącym na realizację programu, projektu lub zadania finansowanego z udziałem środków, o których mowa w art. 5 ust. 1 pkt 2 ustawy, w tym:	0,00	0,00	0,00	0,00	0,00	404 600,41	55 651,18	55 651,18	1 872 220,00
9.1.1.1	środki określone w art. 5 ust. 1 pkt 2 ustawy	0,00	0,00	0,00	0,00	0,00	389 828,92	55 309,08	55 309,08	1 872 220,00
9.2	Dochoły majątkowe na programy, projekty lub zadania finansowe z udziałem środków, o których mowa w art. 5 ust. 1 pkt 2 i 3 ustawy	131 148,30	0,00	0,00	214 770,24	0,00	141 966,81	859 683,00	0,00	654 679,56
9.2.1	Dochoły majątkowe na programy, projekty lub zadania finansowe z udziałem środków, o których mowa w art. 5 ust. 1 pkt 2 ustawy, w tym:	131 148,30	0,00	0,00	214 770,24	0,00	141 966,81	859 683,00	0,00	654 679,56
9.2.1.1	środki określone w art. 5 ust. 1 pkt 2 ustawy	131 148,30	0,00	0,00	214 770,24	0,00	141 966,81	859 683,00	0,00	654 679,56
9.3	Wydatki bieżące na programy, projekty lub zadania finansowe z udziałem środków, o których mowa w art. 5 ust. 1 pkt 2 i 3 ustawy	0,00	0,00	0,00	0,00	15 546,82	403 067,56	154 773,62	109 902,16	1 939 033,31
9.3.1	Wydatki bieżące na programy, projekty lub zadania finansowe z udziałem środków, o których mowa w art. 5 ust. 1 pkt 2 ustawy, w tym:	0,00	0,00	0,00	0,00	15 546,82	403 067,56	154 773,62	109 902,16	1 939 033,31
9.3.1.1	finansowane środkami określonymi w art. 5 ust. 1 pkt 2 ustawy	0,00	0,00	0,00	0,00	0,00	361 836,10	83 301,90	71 904,69	1 883 617,21
9.4	Wydatki majątkowe na programy, projekty lub zadania finansowe z udziałem środków, o których mowa w art. 5 ust. 1 pkt 2 i 3 ustawy	22 600,00	26 693,00	0,00	723 662,18	9 840,00	1 008 826,91	100 174,89	78 871,00	0,00
9.4.1	Wydatki majątkowe na programy, projekty lub zadania finansowe z udziałem środków, o których mowa w art. 5 ust. 1 pkt 2 ustawy, w tym:	22 600,00	26 693,00	0,00	723 662,18	9 840,00	1 008 826,91	100 174,89	78 871,00	0,00
9.4.1.1	finansowane środkami określonymi w art. 5 ust. 1 pkt 2 ustawy	0,00	0,00	0,00	349 108,13	0,00	781 065,04	71 772,59	60 815,82	0,00
10	Informacje uzupełniające o wybranych kategoriach finansowych									
10.1	Wydatki objęte limitem, o którym mowa w art. 226 ust. 3 pkt 4 ustawy, z tego:	0,00	0,00	0,00	0,00	0,00	0,00	0,00	0,00	4 969 471,21
10.1.1	bieżące	0,00	0,00	0,00	0,00	0,00	0,00	0,00	0,00	86 813,31
10.1.2	majątkowe	0,00	0,00	0,00	0,00	0,00	0,00	0,00	0,00	4 882 657,90
10.2	Wydatki bieżące na pokrycie ujemnego wyniku finansowego samodzielnego publicznego zakładu opieki zdrowotnej	0,00	0,00	0,00	0,00	0,00	0,00	0,00	0,00	0,00
10.3	Wydatki na spłatę zobowiązań przejmowanych w związku z likwidacją lub przekształceniem samodzielnego publicznego zakładu opieki zdrowotnej	0,00	0,00	0,00	0,00	0,00	0,00	0,00	0,00	0,00
10.4	Kwota zobowiązań związku współtworzonego przez jednostkę samorządu terytorialnego przypadających do spłaty w danym roku budżetowym, podlegająca doliczeniu zgodnie z art. 244 ustawy	0,00	0,00	0,00	0,00	0,00	0,00	0,00	0,00	0,00
10.5	Kwota zobowiązań wynikających z przejęcia przez jednostkę samorządu terytorialnego zobowiązań po likwidowanych i przekształcanych samorządowych osobach prawnych	0,00	0,00	0,00	0,00	0,00	0,00	0,00	0,00	0,00
10.6	Spłaty, o których mowa w poz. 5.1., wynikające wyłącznie z tytułu zobowiązań już zaciągniętych	2 367 650,00	2 539 650,00	2 924 650,00	2 944 530,00	2 707 900,00	2 982 500,00	2 907 500,00	3 407 500,00	3 007 500,00
10.7	Wydatki zmniejszające dług, w tym:	0,00	0,00	0,00	0,00	0,00	0,00	0,00	0,00	0,00
10.7.1	spłata zobowiązań wymagalnych z lat poprzednich, innych niż w poz. 10.7.3	0,00	0,00	0,00	0,00	0,00	0,00	0,00	0,00	0,00
10.7.2	spłata zobowiązań zaliczanych do tytułu dłużnego – kredyty i pożyczki, w tym:	0,00	0,00	0,00	0,00	0,00	0,00	0,00	0,00	0,00
10.7.2.1	zobowiązań zaciągniętych po dniu 1 stycznia 2019 r.	0,00	0,00	0,00	0,00	0,00	0,00	0,00	0,00	0,00
10.7.2.1.1	dokonywana w formie wydatku bieżącego	0,00	0,00	0,00	0,00	0,00	0,00	0,00	0,00	0,00
10.7.3	wpłaty z tytułu wymagalnych poręczeń i gwarancji	0,00	0,00	0,00	0,00	0,00	0,00	0,00	0,00	0,00
10.8	Kwota wzrostu(+)/spadku(-) kwoty długu wynikająca z operacji niekasowych (m.in. umorzenia, różnice kursowe)	0,00	0,00	0,00	0,00	0,00	0,00	0,00	0,00	0,00
10.9	Wcześniejsza spłata zobowiązań, wyłączone z limitu spłaty zobowiązań, dokonywana w formie wydatków budżetowych	0,00	0,00	0,00	0,00	0,00	0,00	0,00	0,00	0,00
10.10	Wzrost papierów wartościowych, spłaty rat kredytów i pożyczek wraz z należnymi odsetkami i dyskontem, odpowiednio emitowanych lub zaciągniętych do równowagi kwoty ubytku w wykonanych dochodach jednostki samorządu terytorialnego będącego skutkiem wystąpienia COVID-19	0,00	0,00	0,00	0,00	0,00	0,00	0,00	0,00	0,00
10.11	Wydatki bieżące podlegające ustawowemu wyłączeniu z limitu spłaty zobowiązań	0,00	0,00	0,00	0,00	0,00	0,00	0,00	0,00	0,00

Lp.	2023	2024	2025	2026	2027	2028	2029	2030	2031	2032	2033
1	65 918 370,06	60 628 149,00	61 798 199,00	63 518 463,00	62 875 153,00	62 875 153,00	62 875 153,00	62 875 153,00	62 875 153,00	62 875 153,00	62 875 153,00
1.1	57 863 460,06	59 484 839,00	61 154 889,00	62 875 153,00	62 875 153,00	62 875 153,00	62 875 153,00	62 875 153,00	62 875 153,00	62 875 153,00	62 875 153,00
1.1.1	6 330 117,00	6 456 719,00	6 585 853,00	6 717 570,00	6 717 570,00	6 717 570,00	6 717 570,00	6 717 570,00	6 717 570,00	6 717 570,00	6 717 570,00
1.1.2	274 620,00	280 112,00	285 714,00	291 428,00	291 428,00	291 428,00	291 428,00	291 428,00	291 428,00	291 428,00	291 428,00
1.1.3	20 318 010,06	20 724 370,00	21 138 857,00	21 561 634,00	21 561 634,00	21 561 634,00	21 561 634,00	21 561 634,00	21 561 634,00	21 561 634,00	21 561 634,00
1.1.4	12 917 186,06	13 369 288,00	13 837 213,00	14 321 515,00	14 321 515,00	14 321 515,00	14 321 515,00	14 321 515,00	14 321 515,00	14 321 515,00	14 321 515,00
1.1.5	18 023 527,00	18 654 350,00	19 307 252,00	19 983 006,00	19 983 006,00	19 983 006,00	19 983 006,00	19 983 006,00	19 983 006,00	19 983 006,00	19 983 006,00
1.1.5.1	7 430 420,00	7 653 333,00	7 882 933,00	8 119 421,00	8 119 421,00	8 119 421,00	8 119 421,00	8 119 421,00	8 119 421,00	8 119 421,00	8 119 421,00
1.2	8 054 910,00	1 143 310,00	643 310,00	643 310,00	0,00	0,00	0,00	0,00	0,00	0,00	0,00
1.2.1	634 310,00	634 310,00	634 310,00	634 310,00	0,00	0,00	0,00	0,00	0,00	0,00	0,00
1.2.2	7 411 600,00	500 000,00	0,00	0,00	0,00	0,00	0,00	0,00	0,00	0,00	0,00
2	68 476 644,64	60 698 149,00	58 985 821,72	60 872 463,00	60 029 153,00	60 104 786,24	60 353 343,67	59 768 789,35	60 075 153,00	59 899 237,00	59 956 638,13
2.1	56 172 234,64	57 293 306,00	57 506 831,00	58 261 348,00	58 183 809,00	59 641 543,00	59 940 018,00	59 749 915,00	59 563 156,00	59 345 849,00	59 200 165,00
2.1.1	19 355 426,00	19 936 089,00	20 534 172,00	21 150 197,00	21 150 197,00	21 150 197,00	21 150 197,00	21 150 197,00	21 150 197,00	21 150 197,00	21 150 197,00
2.1.2	0,00	0,00	0,00	0,00	0,00	0,00	0,00	0,00	0,00	0,00	0,00
2.1.2.1	0,00	0,00	0,00	0,00	0,00	0,00	0,00	0,00	0,00	0,00	0,00
2.1.3	1 788 960,00	1 812 811,00	1 597 365,00	1 390 351,00	1 182 812,00	970 546,00	769 021,00	578 918,00	392 159,00	174 852,00	29 168,00
2.1.3.1	0,00	0,00	0,00	0,00	0,00	0,00	0,00	0,00	0,00	0,00	0,00
2.1.3.2	0,00	0,00	0,00	0,00	0,00	0,00	0,00	0,00	0,00	0,00	0,00
2.1.3.3	0,00	0,00	0,00	0,00	0,00	0,00	0,00	0,00	0,00	0,00	0,00
2.2	12 304 410,00	3 404 843,00	1 478 990,72	2 611 115,00	1 845 344,00	463 243,24	413 325,67	18 874,35	511 997,00	553 388,00	756 473,13
2.2.1	12 304 410,00	3 404 843,00	1 478 990,72	2 611 115,00	1 845 344,00	463 243,24	413 325,67	18 874,35	511 997,00	553 388,00	756 473,13
2.2.1.1	0,00	0,00	0,00	0,00	0,00	0,00	0,00	0,00	0,00	0,00	0,00
2.2.x	0,00	0,00	0,00	0,00	0,00	0,00	0,00	0,00	0,00	0,00	0,00
3	-2 558 274,58	-70 000,00	2 812 377,28	2 646 000,00	2 846 000,00	2 770 366,76	2 521 809,33	3 106 363,65	2 800 000,00	2 975 916,00	2 918 514,87
3.1	0,00	0,00	2 812 377,28	2 646 000,00	2 846 000,00	2 770 366,76	2 521 809,33	3 106 363,65	2 800 000,00	2 975 916,00	2 918 514,87
4	5 520 514,87	3 000 000,00	0,00	0,00	0,00	0,00	0,00	0,00	0,00	0,00	0,00
4.1	5 520 514,87	3 000 000,00	0,00	0,00	0,00	0,00	0,00	0,00	0,00	0,00	0,00
4.1.1	2 558 274,58	70 000,00	0,00	0,00	0,00	0,00	0,00	0,00	0,00	0,00	0,00
4.2	0,00	0,00	0,00	0,00	0,00	0,00	0,00	0,00	0,00	0,00	0,00
4.2.1	0,00	0,00	0,00	0,00	0,00	0,00	0,00	0,00	0,00	0,00	0,00
4.3	0,00	0,00	0,00	0,00	0,00	0,00	0,00	0,00	0,00	0,00	0,00
4.3.1	0,00	0,00	0,00	0,00	0,00	0,00	0,00	0,00	0,00	0,00	0,00
4.4	0,00	0,00	0,00	0,00	0,00	0,00	0,00	0,00	0,00	0,00	0,00
4.4.1	0,00	0,00	0,00	0,00	0,00	0,00	0,00	0,00	0,00	0,00	0,00
4.5	0,00	0,00	0,00	0,00	0,00	0,00	0,00	0,00	0,00	0,00	0,00
4.5.1	0,00	0,00	0,00	0,00	0,00	0,00	0,00	0,00	0,00	0,00	0,00
5	2 962 240,29	2 930 000,00	2 812 377,28	2 646 000,00	2 846 000,00	2 770 366,76	2 521 809,33	3 106 363,65	2 800 000,00	2 975 916,00	2 918 514,87
5.1	2 962 240,29	2 930 000,00	2 812 377,28	2 646 000,00	2 846 000,00	2 770 366,76	2 521 809,33	3 106 363,65	2 800 000,00	2 975 916,00	2 918 514,87
5.1.1	0,00	0,00	0,00	0,00	0,00	0,00	0,00	0,00	0,00	0,00	0,00
5.1.1.1	0,00	0,00	0,00	0,00	0,00	0,00	0,00	0,00	0,00	0,00	0,00
5.1.1.2	0,00	0,00	0,00	0,00	0,00	0,00	0,00	0,00	0,00	0,00	0,00
5.1.1.3	0,00	0,00	0,00	0,00	0,00	0,00	0,00	0,00	0,00	0,00	0,00
5.1.1.3.1	0,00	0,00	0,00	0,00	0,00	0,00	0,00	0,00	0,00	0,00	0,00
5.1.1.3.2	0,00	0,00	0,00	0,00	0,00	0,00	0,00	0,00	0,00	0,00	0,00
5.1.1.3.3	0,00	0,00	0,00	0,00	0,00	0,00	0,00	0,00	0,00	0,00	0,00
5.1.1.4	0,00	0,00	0,00	0,00	0,00	0,00	0,00	0,00	0,00	0,00	0,00
5.2	0,00	0,00	0,00	0,00	0,00	0,00	0,00	0,00	0,00	0,00	0,00
6	25 327 347,89	25 397 347,89	22 584 970,61	19 938 970,61	17 092 970,61	14 322 603,85	11 800 794,52	8 694 430,87	5 894 430,87	2 918 514,87	0,00
6.1	0,00	0,00	0,00	0,00	0,00	0,00	0,00	0,00	0,00	0,00	0,00
7											
7.1	1 691 225,42	2 191 533,00	3 648 058,00	4 613 805,00	4 691 344,00	3 233 610,00	2 935 135,00	3 125 238,00	3 311 997,00	3 529 304,00	3 674 988,00
7.2	1 691 225,42	2 191 533,00	3 648 058,00	4 613 805,00	4 691 344,00	3 233 610,00	2 935 135,00	3 125 238,00	3 311 997,00	3 529 304,00	3 674 988,00
8											
8.1	10,57%	10,28%	9,32%	8,31%	8,30%	7,70%	6,78%	7,59%	6,57%	6,49%	6,07%
8.2	7,74%	8,68%	11,09%	12,37%	12,10%	8,66%	7,63%	7,63%	7,63%	7,63%	7,63%
8.2.x	9,15%	10,06%	12,43%	13,67%	12,10%	8,66%	7,63%	7,63%	7,63%	7,63%	7,63%

Lp.	2023	2024	2025	2026	2027	2028	2029	2030	2031	2032	2033
8.3	15,18%	13,37%	11,84%	9,49%	8,78%	7,70%	8,68%	9,75%	9,74%	9,59%	9,09%
8.3.1	17,09%	15,28%	13,75%	11,19%	10,48%	9,39%	8,68%	9,75%	9,74%	9,59%	9,09%
8.4	Tak	Tak	Tak	Tak	Tak	Tak	Tak	Tak	Tak	Tak	Tak
8.4.1	Tak	Tak	Tak	Tak	Tak	Tak	Tak	Tak	Tak	Tak	Tak
9											
9.1	0,00	0,00	0,00	0,00	0,00	0,00	0,00	0,00	0,00	0,00	0,00
9.1.1	0,00	0,00	0,00	0,00	0,00	0,00	0,00	0,00	0,00	0,00	0,00
9.1.1.1	0,00	0,00	0,00	0,00	0,00	0,00	0,00	0,00	0,00	0,00	0,00
9.2	0,00	0,00	0,00	0,00	0,00	0,00	0,00	0,00	0,00	0,00	0,00
9.2.1	0,00	0,00	0,00	0,00	0,00	0,00	0,00	0,00	0,00	0,00	0,00
9.2.1.1	0,00	0,00	0,00	0,00	0,00	0,00	0,00	0,00	0,00	0,00	0,00
9.3	0,00	0,00	0,00	0,00	0,00	0,00	0,00	0,00	0,00	0,00	0,00
9.3.1	0,00	0,00	0,00	0,00	0,00	0,00	0,00	0,00	0,00	0,00	0,00
9.3.1.1	0,00	0,00	0,00	0,00	0,00	0,00	0,00	0,00	0,00	0,00	0,00
9.4	0,00	0,00	0,00	0,00	0,00	0,00	0,00	0,00	0,00	0,00	0,00
9.4.1	0,00	0,00	0,00	0,00	0,00	0,00	0,00	0,00	0,00	0,00	0,00
9.4.1.1	0,00	0,00	0,00	0,00	0,00	0,00	0,00	0,00	0,00	0,00	0,00
10											
10.1	13 513 110,00	0,00	0,00	0,00	0,00	0,00	0,00	0,00	0,00	0,00	0,00
10.1.1	0,00	0,00	0,00	0,00	0,00	0,00	0,00	0,00	0,00	0,00	0,00
10.1.2	13 513 110,00	0,00	0,00	0,00	0,00	0,00	0,00	0,00	0,00	0,00	0,00
10.2	0,00	0,00	0,00	0,00	0,00	0,00	0,00	0,00	0,00	0,00	0,00
10.3	0,00	0,00	0,00	0,00	0,00	0,00	0,00	0,00	0,00	0,00	0,00
10.4	0,00	0,00	0,00	0,00	0,00	0,00	0,00	0,00	0,00	0,00	0,00
10.5	0,00	0,00	0,00	0,00	0,00	0,00	0,00	0,00	0,00	0,00	0,00
10.6	2 912 240,29	2 820 000,00	2 662 377,28	2 300 000,00	2 500 000,00	2 510 366,76	1 631 809,33	806 363,65	0,00	0,00	0,00
10.7	0,00	0,00	0,00	0,00	0,00	0,00	0,00	0,00	0,00	0,00	0,00
10.7.1	0,00	0,00	0,00	0,00	0,00	0,00	0,00	0,00	0,00	0,00	0,00
10.7.2	0,00	0,00	0,00	0,00	0,00	0,00	0,00	0,00	0,00	0,00	0,00
10.7.2.1	0,00	0,00	0,00	0,00	0,00	0,00	0,00	0,00	0,00	0,00	0,00
10.7.2.1.1	0,00	0,00	0,00	0,00	0,00	0,00	0,00	0,00	0,00	0,00	0,00
10.7.3	0,00	0,00	0,00	0,00	0,00	0,00	0,00	0,00	0,00	0,00	0,00
10.8	0,00	0,00	0,00	0,00	0,00	0,00	0,00	0,00	0,00	0,00	0,00
10.9	0,00	0,00	0,00	0,00	0,00	0,00	0,00	0,00	0,00	0,00	0,00
10.10	0,00	0,00	0,00	0,00	0,00	0,00	0,00	0,00	0,00	0,00	0,00
10.11	0,00	0,00	0,00	0,00	0,00	0,00	0,00	0,00	0,00	0,00	0,00

Wykaz przedsięwzięć wieloletnich

Lp.	Nazwa i cel	Jednostka	Od	Do	Nakłady	2022	2023	Limit zobowiązań
1	Przedsięwzięcia razem				19 844 812,30	4 939 471,21	13 543 110,00	18 482 581,21
1.a	- wydatki bieżące				266 045,40	86 813,31	0,00	86 813,31
1.b	- wydatki majątkowe				19 578 766,90	4 852 657,90	13 543 110,00	18 395 767,90
1.1	Wydatki na programy, projekty lub zadania związane z programami realizowanymi z udziałem środków, o których mowa w art.5 ust.1 pkt 2 i 3 ustawy z dnia 27 sierpnia 2009.r. o finansach publicznych (Dz.U.Nr 157, poz.1240,z późn.zm.):				266 045,40	86 813,31	0,00	86 813,31
1.1.1	- wydatki bieżące				266 045,40	86 813,31	0,00	86 813,31
1.1.1.1	GMINA SUSZ STAWIA NA SENIORÓW! - UTWORZENIE KLUBU SENIORA - Poprawa jakości życia	Miejsko - Gminny Ośrodek Pomocy Społecznej w Suszu	2020	2023	266 045,40	86 813,31	0,00	86 813,31
1.1.2	- wydatki majątkowe				0,00	0,00	0,00	0,00
1.2	Wydatki na programy, projekty lub zadania związane z umowami partnerstwa publiczno-prywatnego:				0,00	0,00	0,00	0,00
1.2.1	- wydatki bieżące				0,00	0,00	0,00	0,00
1.2.2	- wydatki majątkowe				0,00	0,00	0,00	0,00
1.3	Wydatki na programy, projekty lub zadania pozostałe (inne niż wymienione w pkt 1.1 i 1.2):				19 578 766,90	4 852 657,90	13 543 110,00	18 395 767,90
1.3.1	- wydatki bieżące				0,00	0,00	0,00	0,00
1.3.2	- wydatki majątkowe				19 578 766,90	4 852 657,90	13 543 110,00	18 395 767,90
1.3.2.1	Budowa spinki wodociągowej Redaki - Różanki - Falknowo - Januszewo - Poprawa jakości życia	Urząd Miejski w Suszu	2016	2022	1 196 000,00	551 000,00	0,00	551 000,00
1.3.2.2	Budowa sieci wodociągowej Adamowo III - etap I - Poprawa jakości życia	Urząd Miejski w Suszu	2021	2022	41 725,00	32 500,00	0,00	32 500,00
1.3.2.3	Projekt na budowę kotłowni gazowej II etap - Poprawa jakości życia	Urząd Miejski w Suszu	2021	2022	87 971,00	17 000,00	0,00	17 000,00
1.3.2.4	Opłata za przyłącze gazowe dla projektowanej kotłowni gazowej w Suszu - Poprawa jakości życia	Urząd Miejski w Suszu	2022	2023	114 000,00	57 000,00	57 000,00	114 000,00
1.3.2.5	Przebudowa drogi w miejscowości Kamieniec w kierunku osady Piaski - Poprawa jakości życia	Urząd Miejski w Suszu	2021	2023	1 060 260,00	44 500,00	1 001 000,00	1 045 500,00
1.3.2.6	Przebudowa drogi w miejscowości Falknowo - budowa chodnika - Poprawa jakości życia	Urząd Miejski w Suszu	2021	2023	129 840,00	120 000,00	0,00	120 000,00
1.3.2.7	Budowa łącznika ul. Piastowska i ul. Wybickiego - I etap - Poprawa jakości życia	Urząd Miejski w Suszu	2021	2023	242 300,00	225 000,00	0,00	225 000,00
1.3.2.8	Opracowanie koncepcji budowy drogi gminnej nr 143008N na odcinku Adamowo - Emilianowo - Poprawa jakości życia	Urząd Miejski w Suszu	2022	2023	40 000,00	10 000,00	30 000,00	40 000,00
1.3.2.9	Projekt przebudowy obiektu młyna na centrum aktywności lokalnej - Poprawa Jakości życia	Urząd Miejski w Suszu	2022	2023	80 000,00	60 000,00	20 000,00	80 000,00
1.3.2.10	Dobudowa pomieszczeń technicznych sanitarnych budynku w OSP w Babiętach Wielkich - Poprawa jakości życia	Urząd Miejski w Suszu	2021	2022	407 000,00	390 000,00	0,00	390 000,00
1.3.2.11	Przebudowa pomieszczeń sanitarnych w Szkole Podstawowej w Piotrkowie - Poprawa jakości życia	Urząd Miejski w Suszu	2021	2022	87 500,00	53 500,00	0,00	53 500,00
1.3.2.12	Budowa sieci sanitarnej i deszczowej na terenie miasta Susz - Poprawa jakości życia	Urząd Miejski w Suszu	2022	2023	1 917 488,90	112 488,90	1 805 000,00	1 917 488,90
1.3.2.13	Przebudowa przepompowni ścieków przy ul. Hławskiej w Suszu - Poprawa jakości życia	Urząd Miejski w Suszu	2022	2023	2 851 669,00	511 669,00	2 340 000,00	2 851 669,00
1.3.2.14	Opracowanie dokumentacji rozbudowy oczyszczalni ścieków wraz z przepompowni w Suszu - Poprawa jakości życia	Urząd Miejski w Suszu	2022	2023	305 000,00	25 000,00	280 000,00	305 000,00

Lp.	Nazwa i cel	Jednostka	Od	Do	Nakłady	2022	2023	Limit zobowiązań
1.3.2.15	Rozbudowa monitoringu i systemów alarmowych - Poprawa jakości życia	Urząd Miejski w Suszu	2021	2023	250 000,00	30 000,00	0,00	30 000,00
1.3.2.16	Budowa windy zewnętrznej dla osób niepełnosprawnych przy budynku SOK - Poprawa jakości życia	Urząd Miejski w Suszu	2021	2023	574 610,00	105 000,00	447 510,00	552 510,00
1.3.2.17	Przebudowa dachu w świetlicy wiejskiej w miejscowości Jakubowo Kisielickie - Poprawa jakości życia	Urząd Miejski w Suszu	2022	2023	140 000,00	70 000,00	70 000,00	140 000,00
1.3.2.18	Projekt i budowa świetlicy wiejskiej w m. Rudniki	Urząd Miejski w Suszu	2022	2023	895 000,00	30 000,00	865 000,00	895 000,00
1.3.2.19	Przebudowa pomostów na plaży miejskiej w Suszu - Poprawa jakości życia	Urząd Miejski w Suszu	2021	2023	832 000,00	289 000,00	507 000,00	796 000,00
1.3.2.20	Budowa zaplecza sanitarno-szatniowego na stadionie miejskim w Suszu - Poprawa jakości życia	Urząd Miejski w Suszu	2021	2023	1 268 800,00	600 000,00	636 000,00	1 236 000,00
1.3.2.21	Budowa boiska wielofunkcyjnego w miejscowości Piotrkowo - Poprawa jakości życia	Urząd Miejski w Suszu	2022	2023	1 093 000,00	219 000,00	874 000,00	1 093 000,00
1.3.2.22	Budowa pełnowymiarowego boiska do piłki nożnej w Suszu - Poprawa jakości życia	Urząd Miejski w Suszu	2021	2023	5 355 003,00	700 000,00	4 610 600,00	5 310 600,00
1.3.2.23	Budowa Ogrodu Rodzinnego w miejscowości Lubnowy - Poprawa jakości życia	Urząd Miejski w Suszu	2021	2023	609 600,00	600 000,00	0,00	600 000,00

PROJEKT

**Uchwała Nr/...../2022
Rady Miejskiej w Suszu
z dnia 2022r.
w sprawie zmiany budżetu Gminy Susz na 2022r.**

Na podstawie art. 18 ust. 2 pkt 4, pkt 9 lit. „d” oraz lit. „i” ustawy z dnia 8 marca 1990 r. o samorządzie gminnym (t. j. Dz. U. z 2022r. poz. 559 z zm.¹), art. 211, art. 212, art. 214, art. 215, art. 222, art. 235, art. 236, art. 237, art. 239, art. 258 ust. 1 i art. 264 ust. 3 ustawy z dnia 27 sierpnia 2009r. o finansach publicznych (t.j. Dz. U. z 2022r. poz. 1634 z zm.²) **Rada Miejska w Suszu uchwala, co następuje:**

§ 1

W uchwale Nr XXVIII/321/2021 Rady Miejskiej w Suszu z dnia 21 grudnia 2021r. w sprawie uchwalenia budżetu Gminy Susz na 2022 r. zmienioną Uchwałą Nr XXIX/332/2022 Rady Miejskiej w Suszu z dnia 16 marca 2022r. w sprawie zmiany budżetu Gminy Susz na 2022r., zmienioną Uchwałą Nr XXX/359/2022 Rady Miejskiej w Suszu z dnia 8 kwietnia 2022r. w sprawie zmiany budżetu Gminy Susz na 2022r., zmienioną Uchwałą Nr XXXI/362/2022 Rady Miejskiej w Suszu z dnia 13 czerwca 2022r., zmienioną Uchwałą Nr XXXII/370/2022 Rady Miejskiej w Suszu z dnia 30 czerwca 2022r., zmienioną Uchwałą Nr XXXIII/381/2022 Rady Miejskiej w Suszu z dnia 18 sierpnia 2022r. w sprawie zmiany budżetu Gminy Susz na 2022r. oraz zmienioną Uchwałą Nr XXXIV/394/2022 Rady Miejskiej w Suszu z dnia 30 września 2022r. w sprawie zmiany budżetu Gminy Susz na 2022r. wprowadza się następujące zmiany:

1) § 1 otrzymuje brzmienie:

„Dochody budżetu gminy w wysokości – 76 154 927,47 zł, zgodnie z załącznikiem nr 1 w tym:

- 1) dochody bieżące w wysokości – 74 318 541,84 zł,
- 2) dochody majątkowe w wysokości – 1 836 385,63 zł.”

2) § 2 ust. 1 otrzymuje brzmienie:

„Wydatki budżetu gminy w wysokości – 84 840 146,91 zł zgodnie z załącznikiem nr 2, w tym:

- 1) wydatki bieżące w wysokości – 75 541 905,02 zł,
- 2) wydatki majątkowe w wysokości – 9 298 241,89 zł”

3) § 2 ust. 2 otrzymuje brzmienie: „Wydatki inwestycyjne w 2022 roku w wysokości – 7 232 681,89 zł, zgodnie z załącznikiem nr 3.”

4) § 3 otrzymuje brzmienie: „Deficyt budżetu gminy w wysokości – 8 685 219,44 zł zostanie pokryty przychodami pochodzącymi:

- 1) kredytów w kwocie – 4 625 916,00 zł,
- 2) wolnych środków, jako nadwyżki środków pieniężnych na rachunku bieżącym budżetu, wynikających z rozliczeń kredytów i pożyczek z ubiegłych w kwocie – 4 059 303,44 zł”

5) § 9 otrzymuje brzmienie: „Wydatki budżetu na 2022 obejmują zadania jednostek pomocniczych gminy na łączną kwotę – 749 230,03 zł, w tym ze środków funduszu sołeckiego - na łączną kwotę – 749 230,03 – zgodnie z załącznikiem nr 8.”

6) § 10 otrzymuje brzmienie: „Zestawienie planowanych kwot dotacji udzielonych z budżetu jednostki samorządu terytorialnego, stanowi załącznik nr 9”.

7) w § 12 ust. 2 dodaje się pkt. 4 w brzmieniu: „ 4) dokonywanie zmian w planie dochodów i wydatków budżetu jednostki samorządu terytorialnego, w tym dokonywanie przeniesień wydatków między działami klasyfikacji budżetowej w celu realizacji zadań związanych z wypłatą dodatku węglowego.”

¹ Zmiany tekstu wymienionej ustawy zostały ogłoszone w Dz. U. z 2022r. poz. 1005 poz. 1079, poz. 1561.

² Zmiany tekstu wymienionej ustawy zostały ogłoszone w Dz. U. z 2022r. poz. 1692, poz. 1747, poz. 1079, poz. 1768, poz. 1725, poz. 1964.

- 8) Załącznik nr 1, o którym mowa w § 1 uchwały, otrzymuje brzmienie jak załącznik nr 1 do niniejszej uchwały.
- 9) Załącznik nr 2, o którym mowa w § 2 ust. 1 uchwały, otrzymuje brzmienie jak załącznik nr 2 do niniejszej uchwały.
- 10) Załącznik nr 3, o którym mowa w § 2 ust. 2 uchwały, otrzymuje brzmienie jak załącznik nr 3 do niniejszej uchwały.
- 11) Załącznik nr 8, o którym mowa w § 9 uchwały, otrzymuje brzmienie jak załącznik nr 4 do niniejszej uchwały.
- 12) Załącznik nr 9, o którym mowa w § 10 uchwały, otrzymuje brzmienie jak załącznik nr 5 do niniejszej uchwały.

§ 2

Wykonanie Uchwały powierza się Burmistrzowi.

§ 3

Uchwała podlega ogłoszeniu w Dzienniku Urzędowym Województwa Warmińsko-Mazurskiego i wchodzi w życie z dniem podjęcia.

UZASADNIENIE
DO ZMIAN W BUDŻECIE GMINY SUSZ NA 2022r.

I. ZWIĘKSZA SIĘ PLAN DOCHODÓW O KWOTĘ – 1 489 148,30 zł

1. Dział 754 rozdział 75412 § 6300 – 45 000,00
 - dotacja celowa udzielona z budżetu województwa Warmińsko-Mazurskiego z przeznaczeniem na zakup samochodu ratowniczo-gaśniczego dla OSP Jakubowo Kisielickie.
2. Dział 853 rozdział 85395 § 0970 – 1 444 148,30
 - środki finansowe udzielone Gminie w związku z wejściem w życie ustawy z dnia 15.09.2022r. o szczególnych rozwiązaniach w zakresie niektórych źródeł ciepła w związku z sytuacją na rynku paliw.

II. ZWIĘKSZA SIĘ PLAN WYDATKÓW O KWOTĘ – 1 862 848,30

1. Dział 750 rozdział 75023 § 4260 – 20 000,00
 - z przeznaczeniem na zakup energii cieplnej oraz elektrycznej budynku Urzędu Miejskiego.
2. Dział 750 rozdział 75023 § 4300 – 10 000,00
 - z przeznaczeniem na wykonanie mebli biurowych.
3. Dział 754 rozdział 75412 § 6060 – 100 000,00
 - z przeznaczeniem na zakup nowego samochodu ratowniczo-gaśniczego dla OSP w Jakubowie Kisielickim.
4. Dział 757 rozdział 75702 § 8110 – 100 000,00
 - z przeznaczeniem na sfinansowanie odsetek od kredytów w związku ze wzrostem WIBOR 3M.
5. Dział 801 rozdział 80101 § 4210 – 47 960,00
 - z przeznaczeniem na zakup:
 - dla SP w Babiętach Wielkich mialu węglowego kwota – 19 700,00
 - dla SP w Jawtach Wielkich eko groszku kwota – 28 260,000w związku ze wzrostem cen surowców.
6. Dział 801 rozdział 80101 § 2540 – 64 700,00
 - z przeznaczeniem na dotację dla Szkoły Podstawowej w Kamieńcu w wysokości – 29 900,00 oraz Szkoły Podstawowej w Lubnowych w wysokości – 34 800,00

7. Dział 801 rozdział 80101 § 2590 – 34 800,00
- z przeznaczeniem na dotację dla Szkoły Podstawowej w Piotrkowie.
8. Dział 801 rozdział 80103 § 4330 – 1 240,00
- z przeznaczeniem na pokrycie kosztów pobytu dziecka będącego mieszkańcem gminy Susz, a uczęszczającego do oddziału przedszkolnego w innej gminie.
9. Dział 853 rozdział 85395 § 3030 – 98 402,57
- | | |
|-----------------|-------------------|
| § 4010 – | 5 500,00 |
| § 4110 – | 945,45 |
| § 4120 – | 134,75 |
| § 4210 – | 2 096,43 |
| <u>§ 4430 –</u> | <u>335 429,10</u> |
| R-m | 442 508,30 |
- z przeznaczeniem na sfinansowanie dodatków dla podmiotów wrażliwych oraz rekompensaty dla przedsiębiorstw energetycznych oraz koszty obsługi zadania (Urząd).
10. Dział 853 rozdział 85395 § 3110 – 982 000,00
- | | |
|-----------------|---------------|
| § 4010 – | 12 369,00 |
| § 4110 – | 2 130,00 |
| § 4120 – | 181,00 |
| § 4210 – | 4 000,00 |
| § 4300 - | 250,00 |
| § 4360 – | 210,00 |
| <u>§ 4700 –</u> | <u>500,00</u> |
| R-m | 1 001 640,00 |
- z przeznaczeniem na wypłatę dodatków dla gospodarstw domowych w związku z sytuacją na rynku paliw oraz koszty obsługi (MOPS).
11. Dział 900 rozdział 90015 § 4260 – 30 000,00
- z przeznaczeniem na zakup energii elektrycznej.
12. Dział 921 rozdział 92109 § 6050 – 10 000,00
- z przeznaczeniem na zadanie „Budowa świetlicy wiejskiej w miejscowości Rudniki”.

III. ZMNIĘSZA SIĘ PLAN WYDATKÓW O KWOTĘ – 373 700,00 zł

1. Dział 600 rozdział 60016 § 6050 – 373 700,00
- zmniejsza się plan w zadaniu: „Przebudowa drogi w m. Kamieniec w kierunku osady Piaski”

IV. PRZENIESIENIA MIĘDZY DZIAŁAMI, ROZDZIAŁAMI I PARAGRAFAMI

1. W dziale 801 zmniejsza się rozdział 80150 § 2540 o kwotę – 44 000,00 w zadaniu „Dotacja dla szkoły niepublicznej Kamieniec prowadzonej przez fundację - niepełnosprawność” oraz w rozdziale 80103 § 2540 o kwotę – 7 400,00 w zadaniu „Dotacja dla oddziału przedszkolnego w szkole niepublicznej Kamieniec prowadzonej przez Fundację” a zwiększa się dział 801 rozdział 80103 § 2540 o kwotę – 1 500,00 w zadaniu „Dotacja dla oddziału przedszkolnego w szkole niepublicznej Lubnowy prowadzonej przez Stowarzyszenie”, § 2590 o kwotę – 1 900,00 w zadaniu „Dotacja dla oddziału przedszkolnego w szkole publicznej Piotrkowo”, rozdział 80149 § 2540 o kwotę – 14 000,00 w zadaniu „Dotacja dla oddziału przedszkolnego w szkole niepublicznej Kamieniec - niepełnosprawność”, rozdział 80150 § 2540 o kwotę – 13 000,00 w zadaniu „Dotacja dla szkoły niepublicznej Lubnowy prowadzonej przez stowarzyszenie - niepełnosprawność”, § 2590 o kwotę – 12 000,00 w zadaniu „Dotacja dla szkoły publicznej Piotrkowo - niepełnosprawność” i w dziale 854 rozdział 85404 § 2540 o kwotę – 9 000,00 w zadaniu: „Wczesne wspomaganie rozwoju, oddział przedszkolny w Szkole Podstawowej w Kamieńcu”
2. W dziale 801 zmniejsza się rozdział 80101 § 4110 o kwotę – 13 000,00 § 4240 o kwotę – 900,00 § 4790 o kwotę – 10 000,00 w rozdziale 80103 § 4240 o kwotę – 1 000,00; w rozdziale 80150 § 4240 o kwotę – 3 000,00 a zwiększa się rozdział 80101 § 4210 o kwotę – 21 900,00 § 4260 o kwotę – 3 000,00 oraz rozdział 80150 § 4790 o kwotę – 3 000,00 z przeznaczeniem na energię elektryczną oraz węgiel i wynagrodzenie dla nauczycieli w SP Babięty Wielkie.
3. W dziale 855 rozdział 85516 § 4040 zmniejsza się o kwotę – 1 007,00 a zwiększa się § 4440 z przeznaczeniem na ZFŚS w Żłobku w Suszu.
4. W dziale 900 rozdział 90004 § 4300 zmniejsza się o kwotę – 800,00 w zadaniu „koszenie boiska - usługa” a zwiększa się dział 926 rozdział 92601 § 4270 o kwotę – 800,00 w zadaniu „naprawa ławek z zadaszeniem” przesunięcia w Funduszu Sołeckim Dąbrówka.

BURMISTRZ
Krzysztof Pietrzykowski

Plan finansowy dochodów budżetu gminy na 2022 rok

Dział	Rozdział	§	Treść	Plan na 2022	zmiany	Plan po zmianach na 2022	w tym:	
							bieżące	majątkowe
1	2	3	4	7		7	8	9
010			ROLNICTWO I ŁOWIECTWO	1 356 952,88	0,00	1 356 952,88	1 331 452,88	25 500,00
	01095		Pozostała działalność	1 356 952,88	0,00	1 356 952,88	1 331 452,88	25 500,00
		0750	Dochody z najmu i dzierz. skl. majątk Skarbu Państwa J.S.T lub innych jedn. zalicz.do sektora finans.publ.	18 300,00		18 300,00	18 300,00	
		0770	Wpłaty z tytułu odpłatnego nabycia prawa własności oraz prawa użytkowania wieczystego nieruchomości	15 000,00		15 000,00		15 000,00
		2010	Dotacje celowe otrzymane z budżetu państwa na realizację zadań bieżących z zakresu administracji rządowej oraz innych zadań zleconych gminie (związkom gmin, związkom powiatowo-gminnym) ustawami	1 313 152,88		1 313 152,88	1 313 152,88	
		6330	Dotacje celowe otrzymane z budżetu państwa na realizację inwestycji i zakupów inwestycyjnych własnych gmin (związków gmin, związków powiatowo-gminnych)	10 500,00		10 500,00		10 500,00
400			WYTWARZANIE I ZAOPATRYWANIE W ENERGIĘ ELEKTRYCZNĄ, GAZ I WODĘ	21 000,00	0,00	21 000,00	21 000,00	0,00
	40095		Pozostała działalność	21 000,00	0,00	21 000,00	21 000,00	0,00
		2460	Środki otrzymane od pozostałych jednostek zaliczanych do sektora finansów publicznych na realizację zadań bieżących jednostek zaliczanych do sektora finansów publicznych	21 000,00		21 000,00	21 000,00	
600			TRANSPORT I ŁĄCZNOŚĆ	35 000,00	0,00	35 000,00	35 000,00	0,00
	60014		Drogi publiczne powiatowe	35 000,00	0,00	35 000,00	35 000,00	0,00
		2320	Dotacje celowe otrzymane z powiatu na zadania bieżące realizowane na podstawie porozumień (umów) między jednostkami samorządu terytorialnego	35 000,00		35 000,00	35 000,00	
700			GOSPODARKA MIESZKANIOWA	1 810 010,00	0,00	1 810 010,00	1 166 700,00	643 310,00
	70005		Gospodarka gruntami i nieruchomościami	1 099 010,00	0,00	1 099 010,00	455 700,00	643 310,00
		0470	Wpływy z opłat za zarząd, użytkowanie i wieczyste użytkowanie nieruchomości	9 000,00		9 000,00	9 000,00	
		0550	Wpływy z opłat z tytułu użytkowania wieczystego nieruchomości	39 000,00		39 000,00	39 000,00	
		0750	Dochody z najmu i dzierżawy składników majątkowych Skarbu Państwa lub JST oraz innych umów o podobnym charakterze	277 000,00		277 000,00	277 000,00	
		0760	Wpływy z tytułu przekształcenia prawa użytkowania wieczystego osobom fizycznym w prawo własności	9 000,00		9 000,00		9 000,00
		0770	Wpłaty z tytułu odpłatnego nabycia prawa własności oraz prawa użytkowania wieczystego nieruchomości	634 310,00		634 310,00		634 310,00
		0830	Wpływy z usług	73 000,00		73 000,00	73 000,00	
		0940	Wpływy z rozliczeń/zwrotów z lat ubiegłych	50 000,00		50 000,00	50 000,00	
		0970	Wpływy z różnych dochodów	7 700,00		7 700,00	7 700,00	
	70007		Gospodarowanie mieszkaniowym zasobem gminy	711 000,00	0,00	711 000,00	711 000,00	0,00
		0750	Dochody z najmu i dzierżawy składników majątkowych Skarbu Państwa lub JST oraz innych umów o podobnym charakterze	403 000,00		403 000,00	403 000,00	
		0830	Wpływy z usług	308 000,00		308 000,00	308 000,00	
710			DZIAŁALNOŚĆ USŁUGOWA	41 500,00	0,00	41 500,00	41 500,00	0,00
	71035		Cmentarze	41 500,00	0,00	41 500,00	41 500,00	0,00
		0970	Wpływy z różnych dochodów	41 500,00		41 500,00	41 500,00	

750			ADMINISTRACJA PUBLICZNA	2 681 096,56	0,00	2 681 096,56	2 026 417,00	654 679,56
	75011		Urzędy wojewódzkie	148 197,00	0,00	148 197,00	148 197,00	0,00
		2010	Dotacje celowe otrzymane z budżetu państwa na realizację zadań zleconych gminie ustawami	148 197,00		148 197,00	148 197,00	
	75023		Urzędy gmin (miast i miast na prawach powiatu)	654 679,56	0,00	654 679,56	0,00	654 679,56
		6298	Środki na dofinansowanie własnych inwestycji gmin, powiatów (związków gmin, związków powiatowo-gminnych, związków powiatów), samorządów województw, pozyskane z innych źródeł	654 679,56		654 679,56		654 679,56
	75077		Centrum Projektów Polska Cyfrowa	1 872 220,00	0,00	1 872 220,00	1 872 220,00	0,00
		2057	Dotacja celowa w ramach programów finansowanych z udziałem środków europejskich oraz środków, o których mowa w art. 5 ust. 3 pkt 5 lit. a i b ustawy, lub płatności w ramach budżetu środków europejskich, realizowanych przez jednostki samorządu terytorialnego	1 872 220,00		1 872 220,00	1 872 220,00	
	75095		Pozostała działalność	6 000,00	0,00	6 000,00	6 000,00	0,00
		2330	Dotacja celowa otrzymana od samorządu województwa na zadania bieżące realizowane na podstawie porozumień (umów) między jednostkami samorządu terytorialnego	6 000,00		6 000,00	6 000,00	
751			URZĘDY NACZELNYCH ORGANÓW WŁADZY PAŃST. KONTROLI OCHRONY PRAWA ORAZ SĄDOWNICTWA	2 496,00	0,00	2 496,00	2 496,00	0,00
	75101		Urzędy naczelnych organów władzy państwowej, kontroli i ochrony prawa	2 496,00	0,00	2 496,00	2 496,00	0,00
		2010	Dotacje celowe otrzymane z budżetu państwa na realizację zadań bieżących z zakresu administracji rządowej oraz innych zadań zleconych gminie (związkom gmin, związkom powiatowo-gminnym) ustawami	2 496,00		2 496,00	2 496,00	
754			BEZPIECZENSTWO PUBLICZNE I OCHRONA PRZECIWOŻAROWA	0,00	45 000,00	45 000,00	0,00	45 000,00
	75412		Ochotnicze straże pożarne	0,00	45 000,00	45 000,00	0,00	45 000,00
		6290	Środki na dofinansowanie własnych inwestycji gmin, powiatów (związków gmin, związków powiatowo-gminnych, związków powiatów), samorządów województw, pozyskane z innych źródeł	0,00		0,00		0,00
		6300			45 000,00	45 000,00		45 000,00
756			DOCHODY OD OSÓB PRAWNYCH, OD OSÓB FIZYCZ. I OD INNYCH JEDNOSTEK NIE POSIADAJĄCYCH OSOBOWOŚCI PRAWNEJ	16 354 968,00	0,00	16 354 968,00	16 354 968,00	0,00
	75601		Wpływy z podatku dochodowego od osób fizycznych	6 600,00	0,00	6 600,00	6 600,00	0,00
		0350	Podatek od działalności osób fizycznych opłacany w formie karty podatkowej	6 000,00		6 000,00	6 000,00	
		0910	Odsetki od nieterminowych wpłat z tytułu podatków i opłat	600,00		600,00	600,00	
	75615		Wpływy z podatku rolnego, leśnego, podatku od czynności cywilnoprawnych, podatków i opłat lokalnych od osób prawnych i innych jednostek organizacyjnych	6 015 236,00	0,00	6 015 236,00	6 015 236,00	0,00
		0310	Podatek od nieruchomości	5 564 000,00		5 564 000,00	5 564 000,00	
		0320	Podatek rolny	60 900,00		60 900,00	60 900,00	
		0330	Podatek leśny	305 200,00		305 200,00	305 200,00	
		0340	Podatek od środków transportowych	62 900,00		62 900,00	62 900,00	
		0430	Oplata targowa	11 500,00		11 500,00	11 500,00	
		0500	Podatek od czynności cywilnoprawnych	1 500,00		1 500,00	1 500,00	
		0910	Odsetki od nieterminowych wpłat z tytułu podatków i opłat	7 000,00		7 000,00	7 000,00	

		2680	Rekompensaty utraconych dochodów w podatkach i opłatach lokalnych	2 236,00		2 236,00	2 236,00	
	75616		Wpływy z podatku rolnego, leśnego, podatku od spadku i darowizn, podatku od czynności cywilnoprawnych oraz podatków i opłat lokalnych od osób fizycznych	3 568 300,00	0,00	3 568 300,00	3 568 300,00	0,00
		0310	Podatek od nieruchomości	1 650 000,00		1 650 000,00	1 650 000,00	
		0320	Podatek rolny	1 365 000,00		1 365 000,00	1 365 000,00	
		0330	Podatek leśny	5 000,00		5 000,00	5 000,00	
		0340	Podatek od środków transportowych	142 900,00		142 900,00	142 900,00	
		0360	Podatek od spadków i darowizn	10 000,00		10 000,00	10 000,00	
		0370	Opłata od posiadania psów	1 300,00		1 300,00	1 300,00	
		0500	Podatek od czynności cywilnoprawnych	370 000,00		370 000,00	370 000,00	
		0910	Odsetki od nieterminowych wpłat z tytułu podatków i opłat	24 000,00		24 000,00	24 000,00	
		0920	Pozostałe odsetki	100,00		100,00	100,00	
	75618		Wpływy z innych opłat stanowiących dochody jednostek samorz. terytor. na podstawie ustaw	289 600,00	0,00	289 600,00	289 600,00	0,00
		0410	Wpływy z opłaty skarbowej	50 000,00		50 000,00	50 000,00	
		0480	Wpływy z opłat za zezwolenia na sprzedaż alkoholu	212 600,00		212 600,00	212 600,00	
		0490	Wpływy z innych lokalnych opłat pobieranych przez jednostki samorządu terytorialnego na podstawie odrębnych ustaw	8 000,00		8 000,00	8 000,00	
		0640	Wpływy z tytułu kosztów egzekucyjnych, opłaty komorniczej i kosztów upomnień	16 000,00		16 000,00	16 000,00	
		0690	Wpływy z różnych opłat	3 000,00		3 000,00	3 000,00	
	75621		Udziały gmin w podatkach stanowiących dochód budżetu	6 475 232,00	0,00	6 475 232,00	6 475 232,00	0,00
		0010	Podatek dochodowy od osób fizycznych	6 205 997,00		6 205 997,00	6 205 997,00	
		0020	Podatek dochodowy od osób prawnych	269 235,00		269 235,00	269 235,00	
758			RÓŻNE ROZLICZENIA	20 707 831,90	0,00	20 707 831,90	20 703 864,83	3 967,07
	75801		Część oświatowa subwencji ogólnej dla JST	11 836 181,00	0,00	11 836 181,00	11 836 181,00	0,00
		2920	Subwencje ogólne z budżetu państwa	11 836 181,00		11 836 181,00	11 836 181,00	
	75807		Część wyrównawcza subwencji ogólnej dla gmin	8 207 437,00	0,00	8 207 437,00	8 207 437,00	0,00
		2920	Subwencje ogólne z budżetu państwa	8 207 437,00		8 207 437,00	8 207 437,00	
	75814		Różne rozliczenia finansowe	270 253,90	0,00	270 253,90	266 286,83	3 967,07
		0920	Pozostałe odsetki	2 000,00		2 000,00	2 000,00	
		2030	Dotacje celowe otrzymane z budżetu państwa na realizację własnych zadań bieżących gmin (związków gmin, związków powiatowo-gminnych)	105 707,83		105 707,83	105 707,83	
		2100	Środki z Funduszu Pomocy na finansowanie lub dofinansowanie zadań bieżących w zakresie pomocy obywatelom Ukrainy	158 579,00		158 579,00	158 579,00	
		2700	Środki na dofinansowanie własnych zadań bieżących gmin, powiatów (związków gmin, związków powiatowo-gminnych, związków powiatów), samorządów województw, pozyskane z innych źródeł	0,00		0,00	0,00	
		6330	Dotacja celowa otrzymana z budżetu państwa na realizację inwestycji i zakupów inwestycyjnych własnych gmin (związków gmin, związków powiatowo-gminnych)	3 967,07		3 967,07		3 967,07
	75831		Część równoważąca subwencji ogólnej dla gmin	393 960,00	0,00	393 960,00	393 960,00	0,00
		2920	Subwencje ogólne z budżetu państwa	393 960,00		393 960,00	393 960,00	
801			OŚWIATA I WYCHOWANIE	1 093 352,00	0,00	1 093 352,00	973 652,00	119 700,00
	80101		Szkoły podstawowe	51 720,00	0,00	51 720,00	51 720,00	0,00
		0830	Wpływy z usług	39 720,00		39 720,00	39 720,00	
		2030	Dotacje celowe otrzymane z budżetu państwa na realizację własnych zadań bieżących gmin (związków gmin, związków powiatowo-gminnych)	12 000,00		12 000,00	12 000,00	

	80103		Oddziały przedszkolne w szkołach podstawowych	118 974,00	0,00	118 974,00	118 974,00	0,00
		2030	Dotacje celowe otrzymane z budżetu państwa na realizację własnych zadań bieżących gmin (związków gmin, związków powiatowo-gminnych)	118 974,00		118 974,00	118 974,00	
	80104		Przedszkola	281 644,00	0,00	281 644,00	281 644,00	0,00
		0660	Wpływy z opłat za korzystanie z wychowania przedszkolnego	61 900,00		61 900,00	61 900,00	
		2030	Dotacje celowe otrzymane z budżetu państwa na realizację własnych zadań bieżących gmin (związków gmin, związków powiatowo-gminnych)	219 744,00		219 744,00	219 744,00	
	80113		Dowożenie uczniów do szkół	119 700,00	0,00	119 700,00	0,00	119 700,00
		6350	Środki otrzymane z państwowych funduszy celowych na finansowanie lub dofinansowanie kosztów realizacji inwestycji i zakupów inwestycyjnych jednostek sektora finansów publicznych	119 700,00		119 700,00		119 700,00
	80148		Stolówki szkolne i przedszkolne	438 600,00	0,00	438 600,00	438 600,00	0,00
		0670	Wpływy z opłat za korzystanie z wyżywienia w jednostkach realizujących zadania z zakresu wychowania przedszkolnego	374 400,00		374 400,00	374 400,00	
		0830	Wpływy z usług	64 200,00		64 200,00	64 200,00	
	80149		Realizacja zadań wymagających stosowania specjalnej organizacji nauki i metod pracy dla dzieci w przedszkolach, oddziałach przedszkolnych w szkołach podstawowych i innych formach wychowania przedszkolnego	6 024,00	0,00	6 024,00	6 024,00	0,00
		2030	Dotacje celowe otrzymane z budżetu państwa na realizację własnych zadań bieżących gmin (związków gmin, związków powiatowo-gminnych)	6 024,00		6 024,00	6 024,00	
	80153		Zapewnienie uczniom prawa do bezpłatnego dostępu do podręczników, materiałów edukacyjnych lub materiałów ćwiczeniowych	76 690,00	0,00	76 690,00	76 690,00	0,00
		2010	Dotacja celowa otrzymana z budżetu państwa na realizację zadań bieżących z zakresu administracji rządowej oraz innych zadań zleconych gminie (związkom gmin, związkom powiatowo-gminnym) ustawami	76 690,00		76 690,00	76 690,00	
852			POMOC SPOŁECZNA	5 428 961,83	0,00	5 428 961,83	5 428 961,83	0,00
	85202		Domy pomocy społecznej	28 200,00	0,00	28 200,00	28 200,00	0,00
		0970	Wpływy z różnych dochodów	28 200,00		28 200,00	28 200,00	
	85203		Ośrodki wsparcia	1 299 093,84	0,00	1 299 093,84	1 299 093,84	0,00
		2010	Dotacje cel otrzymane z budżetu państwa na realizację zadań zleconych gminie ustawami	1 299 093,84		1 299 093,84	1 299 093,84	
	85213		Składki na ubezpieczenie zdrowotne opł. za osoby pobierające nie które świadczenia z pomocy społecznej	50 816,00	0,00	50 816,00	50 816,00	0,00
		0940	Wpływy z rozliczeń/zwrotów z lat ubiegłych	500,00		500,00	500,00	
		2030	Dotacje celowe otrzymane z budżetu państwa na realizację własnych zadań bieżących gmin	50 316,00		50 316,00	50 316,00	
	85214		Zasiłki i pomoc w naturze oraz składki na ubezpieczenia emerytalne i rentowe	714 920,00	0,00	714 920,00	714 920,00	0,00
		0940	Wpływy z rozliczeń/zwrotów z lat ubiegłych	4 000,00		4 000,00	4 000,00	
		0970	Wpływy z różnych dochodów	61 000,00		61 000,00	61 000,00	
		2030	Dotacje celowe otrzymane z budżetu państwa na realizację własnych zadań bieżących gmin	649 920,00		649 920,00	649 920,00	
	85215		Dodatki mieszkaniowe	756,92	0,00	756,92	756,92	0,00
		2010	Dotacje cel otrzymane z budżetu państwa na realizację zadań zleconych gminie ustawami	756,92		756,92	756,92	
	85216		Zasiłki stałe	594 438,00	0,00	594 438,00	594 438,00	0,00
		0940	Wpływy z rozliczeń/zwrotów z lat ubiegłych	10 000,00		10 000,00	10 000,00	
		2030	Dotacje celowe otrzymane z budżetu państwa na realizację własnych zadań bieżących gmin	584 438,00		584 438,00	584 438,00	

	85219		Ośrodki pomocy społecznej	232 884,00	0,00	232 884,00	232 884,00	0,00
		2030	Dotacje celowe otrzymane z budżetu państwa na realizację własnych zadań bieżących gmin	232 884,00		232 884,00	232 884,00	
	85228		Usługi opiekuńcze i specjalistyczne usługi opiekuńcze	153 756,00	0,00	153 756,00	153 756,00	0,00
		0830	Wpływy z usług	55 800,00		55 800,00	55 800,00	
		2010	Dotacje cel. otrzymane z budżetu państwa na realizację zadań zleconych gminie ustawami	97 956,00		97 956,00	97 956,00	
	85230		Pomoc w zakresie żywienia	327 090,07	0,00	327 090,07	327 090,07	0,00
		2030	Dotacje celowe otrzymane z budżetu państwa na realizację własnych zadań bieżących gmin	317 040,00		317 040,00	317 040,00	
		2910	Wpływy ze zwrotów dotacji oraz płatności wykorzystanych niezgodnie z przeznaczeniem lub wykorzystanych z naruszeniem procedur, o których mowa w art. 184 ustawy, pobranych nienależnie lub w nadmiernej wysokości	10 050,07		10 050,07	10 050,07	
	85231		Pomoc dla cudzoziemców	479 621,00	0,00	479 621,00	479 621,00	0,00
		2100	Środki z Funduszu Pomocy na finansowanie lub dofinansowanie zadań bieżących w zakresie pomocy obywatelom Ukrainy	479 621,00		479 621,00	479 621,00	
		2700	Środki na dofinansowanie własnych zadań bieżących gmin, powiatów (związków gmin, związków powiatowo-gminnych, związków powiatów), samorządów województw, pozyskane z innych źródeł	0,00		0,00	0,00	
	85295		Pozostała działalność	1 547 386,00	0,00	1 547 386,00	1 547 386,00	0,00
		2010	Dotacje cel. otrzymane z budżetu państwa na realizację zadań zleconych gminie ustawami	1 541 386,00		1 541 386,00	1 541 386,00	
		2030	Dotacje celowe otrzymane z budżetu państwa na realizację własnych zadań bieżących gmin	6 000,00		6 000,00	6 000,00	
	853		POZOSTAŁE ZADANIA W ZAKRESIE POLITYKI SPOŁECZNEJ	3 641 369,00	1 444 148,30	5 085 517,30	5 085 517,30	0,00
	85395		Pozostała działalność	3 641 369,00	1 444 148,30	5 085 517,30	5 085 517,30	0,00
		0970			1 444 148,30	1 444 148,30	1 444 148,30	
		2180	Środki z Funduszu Przeciwdziałania COVID-19 na finansowanie lub dofinansowanie realizacji zadań związanych z przeciwdziałaniem COVID-19	3 641 369,00		3 641 369,00	3 641 369,00	
	854		EDUKACYJNA OPIEKA WYCHOWAWCZA	333 900,00	0,00	333 900,00	333 900,00	0,00
	85415		Pomoc materialna dla uczniów	333 900,00	0,00	333 900,00	333 900,00	0,00
		0940	Wpływy z rozliczeń/zwrotów z lat ubiegłych	1 000,00		1 000,00	1 000,00	
		2030	Dotacje celowe otrzymane z budżetu państwa na realizację własnych zadań bieżących gmin	328 000,00		328 000,00	328 000,00	
		2040	Dotacja celowa otrzymana z budżetu państwa na realizację zadań bieżących gmin z zakresu edukacyjnej opieki wychowawczej finansowanych w całości przez budżet państwa w ramach programów rządowych	4 900,00		4 900,00	4 900,00	
	855		RODZINA	15 389 336,00	0,00	15 389 336,00	15 389 336,00	0,00
	85501		Świadczenia wychowawcze	5 633 228,00	0,00	5 633 228,00	5 633 228,00	0,00
		0920	Pozostałe odsetki	500,00		500,00	500,00	
		0940	Wpływy z rozliczeń/zwrotów z lat ubiegłych	1 000,00		1 000,00	1 000,00	
		2060	Dotacje celowe otrzymane z budżetu państwa na zadania bieżące z zakresu administracji rządowej zlecone gminom (związkom gmin, związkom powiatowogminnym), związane z realizacją świadczenia wychowawczego stanowiącego pomoc państwa w wychowaniu dzieci	5 631 728,00		5 631 728,00	5 631 728,00	
	85502		Świadczenia rodzinne, świadczenie z funduszu alimentacyjnego oraz składki na ubezpieczenia emerytalne i rentowe	9 334 226,00	0,00	9 334 226,00	9 334 226,00	0,00
		0920	Pozostałe odsetki	5 000,00		5 000,00	5 000,00	

		0940	Wpływy z rozliczeń/zwrotów z lat ubiegłych	20 000,00		20 000,00	20 000,00	
		2010	Dotacje cel. otrzymane z budżetu państwa na realizację zadań zleconych gminie ustawami	9 239 226,00		9 239 226,00	9 239 226,00	
		2360	Dochody jednostek samorządu terytorialnego związane z realizacją zadań z zakresu adm. rządowej oraz innych zadań zleconych ustawami	70 000,00		70 000,00	70 000,00	
	85503		Karta Dużej Rodziny	1 979,00	0,00	1 979,00	1 979,00	0,00
		2010	Dotacje cel. otrzymane z budżetu państwa na realizację zadań zleconych gminie ustawami	1 979,00		1 979,00	1 979,00	
	85516		Tworzenie i funkcjonowanie żłobków	247 200,00	0,00	247 200,00	247 200,00	0,00
		0830	Wpływy z usług	247 200,00		247 200,00	247 200,00	
	85513		Składki na ubezpieczenie zdrowotne	172 703,00	0,00	172 703,00	172 703,00	0,00
		0940	Wpływy z rozliczeń/zwrotów z lat ubiegłych	500,00		500,00	500,00	
		2010	Dotacje cel. otrzymane z budżetu państwa na realizację zadań zleconych gminie ustawami	172 203,00		172 203,00	172 203,00	
900			GOSPODARKA KOMUNALNA I OCHRONA ŚRODOWISKA	5 178 629,00	0,00	5 178 629,00	4 834 400,00	344 229,00
	90002		Gospodarka odpadami	3 034 400,00	0,00	3 034 400,00	3 034 400,00	0,00
		0490	Wpływy z innych lokalnych opłat pobieranych przez jednostki samorządu terytorialnego na podstawie odrębnych ustaw	3 034 400,00		3 034 400,00	3 034 400,00	
	90019		Wpływy i wydatki związane z gromadzeniem środków z opłat i kar za korzystanie ze środowiska	2 144 229,00	0,00	2 144 229,00	1 800 000,00	344 229,00
		0690	Wpływy z różnych opłat	1 800 000,00		1 800 000,00	1 800 000,00	
		6330	Dotacja celowa otrzymana z budżetu państwa na realizację inwestycji i zakupów inwestycyjnych własnych gmin (związków gmin, związków powiatowo-gminnych)	344 229,00		344 229,00		344 229,00
921			KULTURA I OCHRONA DZIEDZICTWA NARODOWEGO	38 000,00	0,00	38 000,00	38 000,00	0,00
	92105		Pozostałe zadania w zakresie kultury	20 000,00	0,00	20 000,00	20 000,00	0,00
		2460	Środki otrzymane od pozostałych jednostek zaliczanych do sektora finansów publicznych na realizację zadań bieżących jednostek zaliczanych do sektora finansów publicznych	20 000,00		20 000,00	20 000,00	
	92109		Domy i ośrodki kultury, świetlice i kluby	18 000,00	0,00	18 000,00	18 000,00	0,00
		0750	Wpływy z najmu i dzierżawy składników majątkowych Skarbu Państwa, jednostek samorządu terytorialnego lub innych jednostek zaliczanych do sektora finansów publicznych oraz innych umów o podobnym charakterze	18 000,00		18 000,00	18 000,00	
926			KULTURA FIZYCZNA	551 376,00	0,00	551 376,00	551 376,00	0,00
	92601		Obiekty sportowe	551 376,00	0,00	551 376,00	551 376,00	0,00
		0750	Dochody z najmu i dzierżawy składników majątkowych Skarbu Państwa lub JST oraz innych umów o podobnym charakterze	159 000,00		159 000,00	159 000,00	
		0830	Wpływy z usług	90 000,00		90 000,00	90 000,00	
		0940	Wpływy z rozliczeń/zwrotów z lat ubiegłych	21 556,00		21 556,00	21 556,00	
		0950	Wpływy z tytułu kar i odszkodowań wynikających z umów	13 420,00		13 420,00	13 420,00	
		0970	Wpływy z różnych dochodów	267 400,00		267 400,00	267 400,00	
			DOCHODY OGÓLEM	74 665 779,17	1 489 148,30	76 154 927,47	74 318 541,84	1 836 385,63
			1. Dotacje celowe	22 201 812,47	0,00	22 201 812,47	22 201 812,47	0,00
			- na zadnia własne	2 635 947,83	0,00	2 635 947,83	2 635 947,83	0,00
			- na zadnia zlecone	19 524 864,64	0,00	19 524 864,64	19 524 864,64	0,00
			- na porozumienia i umowy z JST	41 000,00	0,00	41 000,00	41 000,00	0,00
			2. Pozostałe dotacje	358 696,07	45 000,00	403 696,07	0,00	403 696,07
			4. Środki pozyskane z UE	2 526 899,56	0,00	2 526 899,56	1 872 220,00	654 679,56

Plan wydatków budżetu gminy na 2022 rok

dział	rozdział	Par.	Treść	Plan na 2022	zmiany	Plan po zmianach na 2022	z tego:								z tego:				
							Wydatki bieżące	Wynagrodzenia i składki od nich naliczane	wydatki związane z realizacją statutowych zadań jednostek	Dotacje na zadania bieżące	świadczenia na rzecz osób fizycznych	w. na programy finansowane z udziałem środków opisanych w art. 5 ust. 1 pkt 2, 13 ufp w części zw. z realizacją zadań jst	Wpłaty z tytułu poręczeń i gwarancji udzielonych przez jst przypadające do spłaty w roku budżetowym	Wydatki na obsługę długu	wydatki majątkowe	inwestycje i zakupy inwestycyjne	inwestycje i zakupy inwestycyjne programy finansowane z udziałem środków wym. w art.5 ust. 1 pkt 2, 13 ufp	zakup i objęcie akcji i udziałów	walowanie wkładów do spółek prawa handlowego
1	2	3	4	7		7	8	9	10	11	12	13	14	15	16	17	18	19	20
010			ROLNICTWO I LEŚNICTWO	1 970 652,88	0,00	1 970 652,88	1 363 152,88	17 347,80	1 345 805,08	0,00	0,00	0,00	0,00	0,00	607 500,00	607 500,00	0,00	0,00	0,00
	01008		Melioracje wodne	21 000,00	0,00	21 000,00	21 000,00	0,00	21 000,00	0,00	0,00	0,00	0,00	0,00	0,00	0,00	0,00	0,00	0,00
		4210	Zakup materiałów i wyposażenia	10,00		10,00	10,00	0,00	10,00	0,00	0,00				0,00	0,00	0,00		0,00
		4270	Zakup usług remontowych	20 990,00		20 990,00	20 990,00	0,00	20 990,00	0,00	0,00				0,00	0,00	0,00		0,00
	01030		Izby rolnicze	29 000,00	0,00	29 000,00	29 000,00	0,00	29 000,00	0,00	0,00	0,00	0,00	0,00	0,00	0,00	0,00	0,00	0,00
		2850	Wpłaty gmin na rzecz izb rolniczych w wysokości 2% uzyskanych wpływów z podatku rolnego	29 000,00		29 000,00	29 000,00	0,00	29 000,00	0,00	0,00				0,00	0,00	0,00		0,00
	01043		Infrastruktura wodociągowa wsi	583 500,00	0,00	583 500,00	0,00	0,00	0,00	0,00	0,00	0,00	0,00	0,00	583 500,00	583 500,00	0,00	0,00	0,00
		6050	Wydatki inwestycyjne jednostek budżetowych	583 500,00		583 500,00		0,00	0,00	0,00	0,00				583 500,00	583 500,00	0,00		0,00
	01095		Pozostała działalność	1 337 152,88	0,00	1 337 152,88	1 313 152,88	17 347,80	1 295 805,08	0,00	0,00	0,00	0,00	0,00	24 000,00	24 000,00	0,00	0,00	0,00
		4010	Wynagrodzenia osobowe pracowników	14 500,00		14 500,00	14 500,00	14 500,00	0,00	0,00	0,00				0,00	0,00	0,00		0,00
		4110	Składki na ubezpieczenia społeczne	2 492,55		2 492,55	2 492,55	2 492,55	0,00	0,00	0,00				0,00	0,00	0,00		0,00
		4120	Składki na Fundusz Pracy oraz Fundusz Solidarnościowy	355,25		355,25	355,25	355,25	0,00	0,00	0,00				0,00	0,00	0,00		0,00
		4210	Zakup materiałów i wyposażenia	4 324,09		4 324,09	4 324,09	0,00	4 324,09	0,00	0,00				0,00	0,00	0,00		0,00
		4300	Zakup usług pozostałych	4 076,20		4 076,20	4 076,20	0,00	4 076,20	0,00	0,00				0,00	0,00	0,00		0,00
		4430	Różne opłaty i składki	1 287 404,79		1 287 404,79	1 287 404,79	0,00	1 287 404,79	0,00	0,00				0,00	0,00	0,00		0,00
		6050	Wydatki inwestycyjne jednostek budżetowych	24 000,00		24 000,00		0,00							24 000,00	24 000,00	0,00		0,00
400			WYTWARZANIE I ZAOPATRYWANIE W ENERGIĘ ELEKTRYCZNA, GAZ I WODĘ	314 000,00	0,00	314 000,00	240 000,00	16 800,00	223 200,00	0,00	0,00	0,00	0,00	0,00	74 000,00	74 000,00	0,00	0,00	0,00
	40001		Dostarczanie ciepła	293 000,00	0,00	293 000,00	219 000,00	0,00	219 000,00	0,00	0,00	0,00	0,00	0,00	74 000,00	74 000,00	0,00	0,00	0,00

1	2	3	4	7	7	8	9	10	11	12	13	14	15	16	17	18	19	20
		4270	Zakup usług remontowych	219 000,00	219 000,00	219 000,00	0,00	219 000,00	0,00	0,00								
		6050	Wydatki inwestycyjne jednostek budżetowych	74 000,00	74 000,00		0,00							74 000,00	74 000,00	0,00		0,00
	40095		Pozostała działalność	21 000,00	0,00	21 000,00	21 000,00	16 800,00	4 200,00	0,00	0,00	0,00	0,00	0,00	0,00	0,00	0,00	0,00
		4010	Wynagrodzenia osobowe pracowników	14 000,00		14 000,00	14 000,00	14 000,00	0,00	0,00				0,00	0,00	0,00		0,00
		4110	Składki na ubezpieczenia społeczne	2 450,00		2 450,00	2 450,00	2 450,00	0,00	0,00				0,00	0,00	0,00		0,00
		4120	Składki na Fundusz Pracy	350,00		350,00	350,00	350,00	0,00	0,00				0,00	0,00	0,00		0,00
		4300	Zakup usług pozostałych	4 200,00		4 200,00	4 200,00	0,00	4 200,00	0,00	0,00			0,00	0,00	0,00		0,00
600			TRANSPORT I ŁĄCZNOŚĆ	4 246 710,00	-373 700,00	3 873 010,00	1 097 650,00	0,00	1 097 650,00	0,00	0,00	0,00	0,00	2 775 360,00	2 775 360,00	0,00	0,00	0,00
	60014		Drogi publiczne powiatowe	2 072 760,00	0,00	2 072 760,00	101 200,00	0,00	101 200,00	0,00	0,00	0,00	0,00	1 971 560,00	1 971 560,00	0,00	0,00	0,00
		4270	Zakup usług remontowych	5 000,00		5 000,00	5 000,00	0,00	5 000,00	0,00	0,00			0,00	0,00	0,00		0,00
		4300	Zakup usług pozostałych	30 000,00		30 000,00	30 000,00	0,00	30 000,00	0,00	0,00			0,00	0,00	0,00		0,00
		4520	Oplaty na rzecz budżetów jednostek samorządu terytorialnego	66 200,00		66 200,00	66 200,00	0,00	66 200,00	0,00	0,00			0,00	0,00	0,00		0,00
		6300	Dotacja celowa na pomoc finansową udzielaną między jednostkami samorządu terytorialnego na dofinansowanie własnych zadań inwestycyjnych i zakupów inwestycyjnych	1 971 560,00		1 971 560,00		0,00	0,00	0,00	0,00			1 971 560,00	1 971 560,00	0,00		0,00
	60016		Drogi publiczne gminne	2 173 950,00	-373 700,00	1 800 250,00	996 450,00	0,00	996 450,00	0,00	0,00	0,00	0,00	803 800,00	803 800,00	0,00	0,00	0,00
		4210	Zakup materiałów i wyposażenia	5 450,00		5 450,00	5 450,00	0,00	5 450,00	0,00	0,00			0,00	0,00	0,00		0,00
		4270	Zakup usług remontowych	653 000,00		653 000,00	653 000,00	0,00	653 000,00	0,00	0,00			0,00	0,00	0,00		0,00
		4300	Zakup usług pozostałych	338 000,00		338 000,00	338 000,00	0,00	338 000,00	0,00	0,00			0,00	0,00	0,00		0,00
		6050	Wydatki inwestycyjne jedn. budżet	1 177 500,00	-373 700,00	803 800,00		0,00	0,00	0,00	0,00			803 800,00	803 800,00	0,00		0,00
700			GOSPODARKA MIESZKANIOWA	2 350 354,00	0,00	2 350 354,00	1 866 554,00	0,00	1 866 554,00	0,00	0,00	0,00	0,00	483 800,00	483 800,00	0,00	0,00	0,00
	70005		Gospodarka gruntami i nieruchomościami	1 404 054,00	0,00	1 404 054,00	920 254,00	0,00	920 254,00	0,00	0,00	0,00	0,00	483 800,00	483 800,00	0,00	0,00	0,00
		4260	Zakup energii	140 600,00		140 600,00	140 600,00	0,00	140 600,00	0,00	0,00			0,00	0,00	0,00		0,00
		4270	Zakup usług remontowych	33 100,00		33 100,00	33 100,00	0,00	33 100,00	0,00	0,00			0,00	0,00	0,00		0,00
		4300	Zakup usług pozostałych	98 000,00		98 000,00	98 000,00	0,00	98 000,00	0,00	0,00			0,00	0,00	0,00		0,00
		4400	Oplaty za administrowanie i utrzymanie za budynki, lokale i pomieszczenia garażowe	114 000,00		114 000,00	114 000,00	0,00	114 000,00	0,00	0,00			0,00	0,00	0,00		0,00
		4590	Kary i odszkodowania wypłacane na rzecz osób fizycznych	530 554,00		530 554,00	530 554,00	0,00	530 554,00	0,00	0,00			0,00	0,00	0,00		0,00
		4610	Koszty postępowania sądowego i prokuratorskiego	4 000,00		4 000,00	4 000,00	0,00	4 000,00	0,00	0,00			0,00	0,00	0,00		0,00
		6050	Wydatki inwestycyjne jednostek budżetowych	138 000,00		138 000,00		0,00	0,00	0,00	0,00			138 000,00	138 000,00	0,00		0,00

1	2	3	4	7	7	8	9	10	11	12	13	14	15	16	17	18	19	20
		6060	Wydatki na zakupy inwestycyjne jednostek budżetowych	345 800,00		345 800,00	0,00	0,00	0,00	0,00				345 800,00	345 800,00	0,00		0,00
	70007		Gospodarowanie mieszkaniowym zasobem gminy	943 300,00	0,00	943 300,00	943 300,00	0,00	943 300,00	0,00	0,00	0,00	0,00	0,00	0,00	0,00	0,00	0,00
		4270	Zakup usług remontowych	120 000,00		120 000,00	120 000,00	0,00	120 000,00	0,00	0,00			0,00	0,00	0,00		0,00
		4400	Opłaty za administrację i czynsze za budynki, lokale i pomoce czyszczenia garażowe	812 000,00		812 000,00	812 000,00	0,00	812 000,00	0,00	0,00			0,00	0,00	0,00		0,00
		4430	Różne opłaty i składki	3 000,00		3 000,00	3 000,00	0,00	3 000,00	0,00	0,00			0,00	0,00	0,00		0,00
		4610	Koszty postępowania sądowego i prokuratorskiego	8 300,00		8 300,00	8 300,00	0,00	8 300,00	0,00	0,00			0,00	0,00	0,00		0,00
	70095		Pozostała działalność	3 000,00	0,00	3 000,00	3 000,00	0,00	3 000,00	0,00	0,00	0,00	0,00	0,00	0,00	0,00	0,00	0,00
		4530	Podatek od towarów i usług (VAT)	3 000,00		3 000,00	3 000,00	0,00	3 000,00	0,00	0,00			0,00	0,00	0,00		0,00
710			DZIAŁALNOŚĆ USŁUGOWA	274 800,00	0,00	274 800,00	226 800,00	3 600,00	223 200,00	0,00	0,00	0,00	0,00	48 000,00	48 000,00	0,00	0,00	0,00
	71004		Plany zagospodarowania przestrzennego	136 800,00	0,00	136 800,00	136 800,00	3 600,00	133 200,00	0,00	0,00	0,00	0,00	0,00	0,00	0,00	0,00	0,00
		4170	Wynagrodzenia bezosobowe	3 600,00		3 600,00	3 600,00	3 600,00	0,00	0,00	0,00			0,00	0,00	0,00		0,00
		4300	Zakup usług pozostałych	133 200,00		133 200,00	133 200,00	0,00	133 200,00	0,00	0,00			0,00	0,00	0,00		0,00
	71035		Cmentarze	138 000,00	0,00	138 000,00	90 000,00	0,00	90 000,00	0,00	0,00	0,00	0,00	48 000,00	48 000,00	0,00	0,00	0,00
		4210	Zakup materiałów i wyposażenia	10 000,00		10 000,00	10 000,00	0,00	10 000,00	0,00	0,00			0,00	0,00	0,00		0,00
		4270	Zakup usług remontowych	12 300,00		12 300,00	12 300,00	0,00	12 300,00	0,00	0,00			0,00	0,00	0,00		0,00
		4300	Zakup usług pozostałych	67 700,00		67 700,00	67 700,00	0,00	67 700,00	0,00	0,00			0,00	0,00	0,00		0,00
		6050	Wydatki inwestycyjne jednostek budżetowych	48 000,00		48 000,00		0,00	0,00	0,00				48 000,00	48 000,00	0,00		0,00
750			ADMINISTRACJA PUBLICZNA	7 630 938,00	30 000,00	7 660 938,00	7 624 938,00	3 962 754,00	1 297 064,00	7 500,00	485 400,00	1 872 220,00	0,00	0,00	36 000,00	36 000,00	0,00	0,00
	75011		Urzędzie Wojewódzkie	252 352,00	0,00	252 352,00	252 352,00	247 361,00	4 991,00	0,00	0,00	0,00	0,00	0,00	0,00	0,00	0,00	0,00
		4010	Wynagrodzenia osobowe pracowników	192 640,34		192 640,34	192 640,34	192 640,34	0,00	0,00	0,00			0,00	0,00	0,00		0,00
		4040	Dodatkowe wynagrodzenie roczne	11 660,00		11 660,00	11 660,00	11 660,00	0,00	0,00	0,00			0,00	0,00	0,00		0,00
		4110	Składki na ubezpieczenia społeczne	35 177,66		35 177,66	35 177,66	35 177,66	0,00	0,00	0,00			0,00	0,00	0,00		0,00
		4120	Składki na Fundusz Pracy	2 883,00		2 883,00	2 883,00	2 883,00	0,00	0,00	0,00			0,00	0,00	0,00		0,00
		4170	Wynagrodzenia bezosobowe	4 900,00		4 900,00	4 900,00	4 900,00	0,00	0,00	0,00			0,00	0,00	0,00		0,00
		4270	Zakup usług remontowych	0,00		0,00	0,00	0,00	0,00	0,00	0,00			0,00	0,00	0,00		0,00
		4440	Udziały w zakładach funduszu świadczeń społecznych	4 991,00		4 991,00	4 991,00	0,00	4 991,00	0,00	0,00			0,00	0,00	0,00		0,00
		4710	Wpłaty na PPK finansowane przez podmiot zatrudniającego	100,00		100,00	100,00	100,00	0,00	0,00	0,00			0,00	0,00	0,00		0,00
	75022		Rady gmin(miast i miast na prawach powiatu)	319 240,00	0,00	319 240,00	319 240,00	0,00	39 440,00	0,00	279 800,00	0,00	0,00	0,00	0,00	0,00	0,00	0,00
		3030	Różne wydatki na rzecz osób fizycznych	279 800,00		279 800,00	279 800,00	0,00	0,00	0,00	279 800,00			0,00	0,00	0,00		0,00
		4210	Zakup materiałów i wyposażenia	12 900,00		12 900,00	12 900,00	0,00	12 900,00	0,00	0,00			0,00	0,00	0,00		0,00
		4220	Zakup artykułów sportowych	2 500,00		2 500,00	2 500,00	0,00	2 500,00	0,00	0,00			0,00	0,00	0,00		0,00
		4300	Zakup usług pozostałych	21 140,00		21 140,00	21 140,00	0,00	21 140,00	0,00	0,00			0,00	0,00	0,00		0,00

1	2	3	4	7	7	8	9	10	11	12	13	14	15	16	17	18	19	20	
		4360	Opłaty z tytułu zakupu usług telekomunikacyjnych	400,00	400,00	400,00	0,00	400,00	0,00	0,00				0,00	0,00	0,00		0,00	
		4410	Podróże służbowe krajowe	500,00	500,00	500,00	0,00	500,00	0,00	0,00				0,00	0,00	0,00		0,00	
		4700	Szkolenia pracowników niebędących członkami korpusu służby cywilnej	2 000,00	2 000,00	2 000,00	0,00	2 000,00	0,00	0,00				0,00	0,00	0,00		0,00	
75023			Urzędy gmin (miast i miast na prawach powiatu)	4 856 285,00	30 000,00	4 886 285,00	4 850 285,00	3 710 500,00	1 132 185,00	0,00	7 600,00	0,00	0,00	0,00	36 000,00	36 000,00	0,00	0,00	0,00
		3020	Wydanki osobowe niezaliczane do wynagrodzeń	7 600,00		7 600,00	7 600,00	0,00	0,00	0,00	7 600,00				0,00	0,00	0,00	0,00	
		4010	Wynagrodzenia osobowe pracowników	2 880 300,00		2 880 300,00	2 880 300,00	2 880 300,00	0,00	0,00	0,00				0,00	0,00	0,00	0,00	
		4040	Dodatkowe wynagrodzenie roczne	191 500,00		191 500,00	191 500,00	191 500,00	0,00	0,00	0,00				0,00	0,00	0,00	0,00	
		4100	Wynagrodzenie agencyjne - prowizyjne	17 300,00		17 300,00	17 300,00	17 300,00	0,00	0,00	0,00				0,00	0,00	0,00	0,00	
		4110	Składki na ubezpieczenia społeczne	536 800,00		536 800,00	536 800,00	536 800,00	0,00	0,00	0,00				0,00	0,00	0,00	0,00	
		4120	Składki na Fundusz Pracy	62 600,00		62 600,00	62 600,00	62 600,00	0,00	0,00	0,00				0,00	0,00	0,00	0,00	
		4140	Wpłaty na PFRON	50 000,00		50 000,00	50 000,00	0,00	50 000,00	0,00	0,00				0,00	0,00	0,00	0,00	
		4170	Wynagrodzenia bezosobowe	15 500,00		15 500,00	15 500,00	15 500,00	0,00	0,00	0,00				0,00	0,00	0,00	0,00	
		4210	Zakup materiałów i wyposażenia	122 700,00		122 700,00	122 700,00	0,00	122 700,00	0,00	0,00				0,00	0,00	0,00	0,00	
		4220	Zakup środków żywności	6 500,00		6 500,00	6 500,00	0,00	6 500,00	0,00	0,00				0,00	0,00	0,00	0,00	
		4260	Zakup energii	150 800,00	20 000,00	170 800,00	170 800,00	0,00	170 800,00	0,00	0,00				0,00	0,00	0,00	0,00	
		4270	Zakup usług remontowych	36 984,00		36 984,00	36 984,00	0,00	36 984,00	0,00	0,00				0,00	0,00	0,00	0,00	
		4280	Zakup usług zdrowotnych	3 900,00		3 900,00	3 900,00	0,00	3 900,00	0,00	0,00				0,00	0,00	0,00	0,00	
		4300	Zakup usług pozostałych	333 814,00	10 000,00	343 814,00	343 814,00	0,00	343 814,00	0,00	0,00				0,00	0,00	0,00	0,00	
		4360	Opłaty z tytułu zakupu usług telekomunikacyjnych	7 950,00		7 950,00	7 950,00	0,00	7 950,00	0,00	0,00				0,00	0,00	0,00	0,00	
		4410	Podróże służbowe krajowe	35 000,00		35 000,00	35 000,00	0,00	35 000,00	0,00	0,00				0,00	0,00	0,00	0,00	
		4420	Podróże zagraniczne	700,00		700,00	700,00	0,00	700,00	0,00	0,00				0,00	0,00	0,00	0,00	
		4430	Różne opłaty i składki	1 300,00		1 300,00	1 300,00	0,00	1 300,00	0,00	0,00				0,00	0,00	0,00	0,00	
		4440	Odpiśi na ZUS	81 215,00		81 215,00	81 215,00	0,00	81 215,00	0,00	0,00				0,00	0,00	0,00	0,00	
		4480	Podatek od nieruchomości	178 900,00		178 900,00	178 900,00	0,00	178 900,00	0,00	0,00				0,00	0,00	0,00	0,00	
		4500	Pozostałe podatki na rzecz budżetów jednostek samorządu terytorialnego	2 522,00		2 522,00	2 522,00	0,00	2 522,00	0,00	0,00				0,00	0,00	0,00	0,00	
		4580	Pozostałe odsetki	400,00		400,00	400,00	0,00	400,00	0,00	0,00				0,00	0,00	0,00	0,00	
		4610	Koszty postępowania sądowego i prokuratorskiego	40 500,00		40 500,00	40 500,00	0,00	40 500,00	0,00	0,00				0,00	0,00	0,00	0,00	
		4700	Szkolenia pracowników niebędących członkami korpusu służby cywilnej	49 000,00		49 000,00	49 000,00	0,00	49 000,00	0,00	0,00				0,00	0,00	0,00	0,00	
		4710	Wpłaty na PPK finansowane przez podmiot zatrudniającego	6 500,00		6 500,00	6 500,00	6 500,00	0,00	0,00	0,00				0,00	0,00	0,00	0,00	
		6050	Wydanki inwestycyjne jednostek budżetowych	36 000,00		36 000,00	0,00	0,00	0,00	0,00	0,00				36 000,00	36 000,00	0,00	0,00	
		6060	Wydanki na zakupy inwestycyjne jednostek budżetowych	0,00		0,00	0,00	0,00	0,00	0,00	0,00				0,00	0,00	0,00	0,00	
75077			Centrum Projektów Polska Cyfrowa	1 880 830,00	0,00	1 880 830,00	1 880 830,00	0,00	8 610,00	0,00	0,00	1 872 220,00	0,00	0,00	0,00	0,00	0,00	0,00	

1	2	3	4	7	7	8	9	10	11	12	13	14	15	16	17	18	19	20
		4217	Zakup materiałów i wyposażenia	1 755 899,00		1 755 899,00	1 755 899,00	0,00	0,00	0,00	0,00	1 755 899,00		0,00	0,00	0,00	0,00	
		4300	Zakup usług pozostałych	8 610,00		8 610,00	8 610,00	0,00	8 610,00	0,00	0,00			0,00	0,00	0,00	0,00	
		4307	Zakup usług pozostałych	57 621,00		57 621,00	57 621,00	0,00	0,00	0,00	0,00	57 621,00		0,00	0,00	0,00	0,00	
		4437	Różne opłaty i składki	58 700,00		58 700,00	58 700,00	0,00	0,00	0,00	0,00	58 700,00		0,00	0,00	0,00	0,00	
	75095		Pozostała działalność	322 231,00	0,00	322 231,00	322 231,00	4 893,00	111 838,00	7 500,00	198 000,00	0,00	0,00	0,00	0,00	0,00	0,00	
		2360	Dotacje celowe z budżetu jednostki samorządu terytorialnego, udzielone w trybie art. 221 ustawy, na finansowanie lub dofinansowanie zadań zleconych do realizacji organizacjom prowadzącym działalność pożytku publicznego	4 000,00		4 000,00	4 000,00	0,00	0,00	4 000,00	0,00			0,00	0,00	0,00	0,00	
		2710	Dotacja celowa na pomoc finansową udzielaną między jednostkami samorządu terytorialnego na dofinansowanie własnych zadań budżetowych	3 500,00		3 500,00	3 500,00	0,00	0,00	3 500,00	0,00			0,00	0,00	0,00	0,00	
		3030	Różne wydatki na rzecz osób fizycznych	198 000,00		198 000,00	198 000,00	0,00	0,00	0,00	198 000,00			0,00	0,00	0,00	0,00	
		4010	Wynagrodzenia osobowe pracowników	0,00		0,00	0,00	0,00	0,00	0,00	0,00			0,00	0,00	0,00	0,00	
		4110	Składki na ubezpieczenia społeczne	0,00		0,00	0,00	0,00	0,00	0,00	0,00			0,00	0,00	0,00	0,00	
		4120	Składki na Fundusz Pracy	0,00		0,00	0,00	0,00	0,00	0,00	0,00			0,00	0,00	0,00	0,00	
		4170	Wynagrodzenia bezosobowe	2 800,00		2 800,00	2 800,00	2 800,00	0,00	0,00	0,00			0,00	0,00	0,00	0,00	
		4210	Zakup materiałów i wyposażenia	10 000,00		10 000,00	10 000,00	0,00	10 000,00	0,00	0,00			0,00	0,00	0,00	0,00	
		4220	Zakup artykułów spożywczych	2 000,00		2 000,00	2 000,00	0,00	2 000,00	0,00	0,00			0,00	0,00	0,00	0,00	
		4300	Zakup usług pozostałych	34 670,00		34 670,00	34 670,00	0,00	34 670,00	0,00	0,00			0,00	0,00	0,00	0,00	
		4430	Różne opłaty i składki	64 168,00		64 168,00	64 168,00	0,00	64 168,00	0,00	0,00			0,00	0,00	0,00	0,00	
		4590	Kary i odszkodowania wypłacane na rzecz osób fizycznych	1 000,00		1 000,00	1 000,00	0,00	1 000,00	0,00	0,00			0,00	0,00	0,00	0,00	
		4740		1 763,86		1 763,86	1 763,86	1 763,86	0,00	0,00	0,00			0,00	0,00	0,00	0,00	
		4850		329,14		329,14	329,14	329,14	0,00	0,00	0,00			0,00	0,00	0,00	0,00	
751			URZĘDY NACZELNYCH ORGANÓW WŁADZY PAŃSTWA, KONTROLI I OCHRONY PRAWA ORAZ SĄDOWNICTWA	2 496,00	0,00	2 496,00	2 496,00	2 196,00	300,00	0,00	0,00	0,00	0,00	0,00	0,00	0,00	0,00	
	75101		Urzędy naczelných organów władzy państwowej, kontroli i ochrony prawa	2 496,00	0,00	2 496,00	2 496,00	2 196,00	300,00	0,00	0,00	0,00	0,00	0,00	0,00	0,00	0,00	
		4010	Wynagrodzenia osobowe pracowników	1 873,88		1 873,88	1 873,88	1 873,88	0,00	0,00	0,00			0,00	0,00	0,00	0,00	
		4110	Składki na ubezpieczenia społeczne	322,12		322,12	322,12	322,12	0,00	0,00	0,00			0,00	0,00	0,00	0,00	
		4210	Zakup materiałów i wyposażenia	300,00		300,00	300,00	0,00	300,00	0,00	0,00			0,00	0,00	0,00	0,00	
754			BEZPIECZEŃSTWO PUBLICZNE I OCHRONA PRZECIWOŻAROWA	1 446 218,00	100 000,00	1 546 218,00	477 198,00	42 608,00	352 590,00	0,00	82 000,00	0,00	0,00	0,00	1 069 020,00	1 069 020,00	0,00	0,00

1	2	3	4	7	7	8	9	10	11	12	13	14	15	16	17	18	19	20
	75411		Komendy powiatowe Państwowej Straży Pożarnej	6 000,00	0,00	6 000,00	0,00	0,00	0,00	0,00	0,00	0,00	0,00	6 000,00	6 000,00	0,00	0,00	0,00
		6170	Wpłaty jednostek na państwowy fundusz celowy na finansowanie lub dofinansowanie zadań inwestycyjnych	6 000,00		6 000,00		0,00						6 000,00	6 000,00			
	75412		Ordnicze strażki pożarne	1 409 788,00	100 000,00	1 509 788,00	446 768,00	42 608,00	322 160,00	0,00	82 000,00	0,00	0,00	1 063 020,00	1 063 020,00	0,00	0,00	0,00
		3030	Resursa wydatki na rzecz osób fizycznych	82 000,00		82 000,00	82 000,00	0,00	0,00	0,00	82 000,00			0,00	0,00	0,00		0,00
		4110	Składki na ubezpieczenia społeczne	4 500,00		4 500,00	4 500,00	4 500,00	0,00	0,00	0,00			0,00	0,00	0,00		0,00
		4120	Składki na Fundusz Pracy	350,00		350,00	350,00	350,00	0,00	0,00	0,00			0,00	0,00	0,00		0,00
		4170	Wynagrodzenia bezosobowe	37 200,00		37 200,00	37 200,00	37 200,00	0,00	0,00	0,00			0,00	0,00	0,00		0,00
		4190	Nagrody konkursowe	3 000,00		3 000,00	3 000,00	0,00	3 000,00	0,00	0,00			0,00	0,00	0,00		0,00
		4210	Zakup materiałów i wyposażenia	121 780,00		121 780,00	121 780,00	0,00	121 780,00	0,00	0,00			0,00	0,00	0,00		0,00
		4260	Zakup energii	105 000,00		105 000,00	105 000,00	0,00	105 000,00	0,00	0,00			0,00	0,00	0,00		0,00
		4270	Zakup usług remontowych	27 700,00		27 700,00	27 700,00	0,00	27 700,00	0,00	0,00			0,00	0,00	0,00		0,00
		4300	Zakup usług pozostałych	53 880,00		53 880,00	53 880,00	0,00	53 880,00	0,00	0,00			0,00	0,00	0,00		0,00
		4360	Opłaty z tytułu zakupu usług telekomunikacyjnych	600,00		600,00	600,00	0,00	600,00	0,00	0,00			0,00	0,00	0,00		0,00
		4430	Różne opłaty i składki	10 200,00		10 200,00	10 200,00	0,00	10 200,00	0,00	0,00			0,00	0,00	0,00		0,00
		4710	Wpłaty na PPK finansowane przez podmiot zatrudniający	558,00		558,00	558,00	558,00	0,00	0,00	0,00			0,00	0,00	0,00		0,00
		6050	wydatki inwestycyjne JST	390 000,00		390 000,00		0,00	0,00	0,00	0,00			390 000,00	390 000,00	0,00		0,00
		6060	Wydatki na zakupy inwestycyjne jednostek budżetowych	573 020,00	100 000,00	673 020,00		0,00	0,00	0,00	0,00			673 020,00	673 020,00	0,00		0,00
	75414		Ochrona cywilna	3 200,00	0,00	3 200,00	3 200,00	0,00	3 200,00	0,00	0,00	0,00	0,00	0,00	0,00	0,00	0,00	0,00
		4210	Zakup materiałów i wyposażenia	500,00		500,00	500,00	0,00	500,00	0,00	0,00			0,00	0,00	0,00		0,00
		4300	Zakup usług pozostałych	2 500,00		2 500,00	2 500,00	0,00	2 500,00	0,00	0,00			0,00	0,00	0,00		0,00
		4360	Opłaty z tytułu zakupu usług telekomunikacyjnych	200,00		200,00	200,00	0,00	200,00	0,00	0,00			0,00	0,00	0,00		0,00
	75421		Zarządzanie kryzysowe	27 230,00	0,00	27 230,00	27 230,00	0,00	27 230,00	0,00	0,00	0,00	0,00	0,00	0,00	0,00	0,00	0,00
		4210	Zakup materiałów i wyposażenia	26 130,00		26 130,00	26 130,00	0,00	26 130,00	0,00	0,00			0,00	0,00	0,00		0,00
		4300	Zakup usług pozostałych	1 100,00		1 100,00	1 100,00	0,00	1 100,00	0,00	0,00			0,00	0,00	0,00		0,00
757			OBŚLUGA DŁUGI PUBLICZNEGO	1 100 000,00	100 000,00	1 200 000,00	1 200 000,00	0,00	0,00	0,00	0,00	0,00	0,00	1 200 000,00	0,00	0,00	0,00	0,00
	75702		Obluga papierów wartościowych, kredytów i pożyczek JST	1 100 000,00	100 000,00	1 200 000,00	1 200 000,00	0,00	0,00	0,00	0,00	0,00	0,00	1 200 000,00	0,00	0,00	0,00	0,00
		8110	Odsetki od samorządnych papierów wartościowych lub zaciągniętych przez jednostkę samorządu terytorialnego kredytów i pożyczek	1 100 000,00	100 000,00	1 200 000,00	1 200 000,00	0,00	0,00	0,00	0,00			1 200 000,00	0,00	0,00	0,00	0,00
758			RÓŻNE ROZLICZENIA	327 139,07	0,00	327 139,07	327 139,07	0,00	327 139,07	0,00	0,00	0,00	0,00	0,00	0,00	0,00	0,00	0,00
	75818		Rezerwy ogólne i celowe	327 139,07	0,00	327 139,07	327 139,07	0,00	327 139,07	0,00	0,00	0,00	0,00	0,00	0,00	0,00	0,00	0,00

1	2	3	4	7	7	8	9	10	11	12	13	14	15	16	17	18	19	20		
		4810	Rezerwy	327 139,07	327 139,07	327 139,07	0,00	327 139,07	0,00	0,00				0,00	0,00	0,00		0,00		
801			OŚWIATA I WYCHOWANIE	19 916 343,93	139 700,00	20 056 043,93	19 665 043,93	12 271 232,16	3 003 569,17	3 829 618,60	560 624,00	0,00	0,00	0,00	391 000,00	391 000,00	0,00	0,00	0,00	
	80101		Szkoly podstawowe	12 876 177,68	148 460,00	13 024 637,68	12 860 137,68	8 373 513,00	1 537 084,68	2 840 813,00	108 727,00	0,00	0,00	0,00	164 500,00	164 500,00	0,00	0,00	0,00	
		2540	Dotacja podmiotowa z budżetu dla niepublicznej jednostki systemu oświaty	1 565 965,00	64 700,00	1 630 665,00	1 630 665,00	0,00		1 630 665,00										
		2590	Dotacja jednostkowa z budżetu dla publicznej jednostki samorządnej oświaty prowadzonej przez osobę prawną inną niż jednostka samorządu terytorialnego lub przez osobę fizyczną	1 175 348,00	34 800,00	1 210 148,00	1 210 148,00	0,00	0,00	1 210 148,00	0,00	0			0,00	0,00	0,00		0,00	
		3020	Najrody i wydatki osobowe niezaliczane do wynagrodzeń	108 727,00		108 727,00	108 727,00	0,00	0,00	0,00	108 727,00	0			0,00	0,00	0,00		0,00	
		4010	Wynagrodzenia osobowe pracowników	1 229 260,00		1 229 260,00	1 229 260,00	1 229 260,00	0,00	0,00	0,00	0			0,00	0,00	0,00		0,00	
		4040	Dodatkowe wynagrodzenie roczne	81 002,00		81 002,00	81 002,00	81 002,00	0,00	0,00	0,00	0			0,00	0,00	0,00		0,00	
		4110	Składki na ubezpieczenia społeczne	1 190 564,00	-13 000,00	1 177 564,00	1 177 564,00	1 177 564,00	0,00	0,00	0,00	0			0,00	0,00	0,00		0,00	
		4120	Składki na Fundusz Pracy	150 107,00		150 107,00	150 107,00	150 107,00	0,00	0,00	0,00	0			0,00	0,00	0,00		0,00	
		4170	Wynagrodzenia bezosobowe	900,00		900,00	900,00	900,00	0,00	0,00	0,00	0			0,00	0,00	0,00		0,00	
		4210	Zakup materiałów i wyposażenia	137 425,68	69 860,00	207 285,68	207 285,68	0,00	207 285,68	0,00	0,00	0			0,00	0,00	0,00		0,00	
		4240	Zakup środków dydaktycznych i kwadransów	16 452,00	-900,00	15 552,00	15 552,00	0,00	15 552,00	0,00	0,00	0			0,00	0,00	0,00		0,00	
		4260	Zakup energii	514 325,00	3 000,00	517 325,00	517 325,00	0,00	517 325,00	0,00	0,00	0			0,00	0,00	0,00		0,00	
		4270	Zakup usług remontowych	12 000,00		12 000,00	12 000,00	0,00	12 000,00	0,00	0,00	0			0,00	0,00	0,00		0,00	
		4280	Zakup usług zdrowotnych	6 500,00		6 500,00	6 500,00	0,00	6 500,00	0,00	0,00	0			0,00	0,00	0,00		0,00	
		4300	Zakup usług pozostałych	313 175,00		313 175,00	313 175,00	0,00	313 175,00	0,00	0,00	0			0,00	0,00	0,00		0,00	
		4360	Opłaty z tytułu zakupu usług telekomunikacyjnych	3 100,00		3 100,00	3 100,00	0,00	3 100,00	0,00	0,00	0			0,00	0,00	0,00		0,00	
		4410	Podróże służbowe krajowe	5 000,00		5 000,00	5 000,00	0,00	5 000,00	0,00	0,00	0			0,00	0,00	0,00		0,00	
		4430	Różne opłaty i składki	7 900,00		7 900,00	7 900,00	0,00	7 900,00	0,00	0,00	0			0,00	0,00	0,00		0,00	
		4440	Odpisy na ZSS	445 247,00		445 247,00	445 247,00	0,00	445 247,00	0,00	0,00	0			0,00	0,00	0,00		0,00	
		4700	Szkolenia pracowników niebędących członkami korpusu służby cywilnej	4 000,00		4 000,00	4 000,00	0,00	4 000,00	0,00	0,00	0			0,00	0,00	0,00		0,00	
		4710	Wpłaty na PPK finansowane przez podmiot zatrudniający	18 530,00		18 530,00	18 530,00	18 530,00	0,00	0,00	0,00	0			0,00	0,00	0,00		0,00	
		4790	Wynagrodzenia osobowe rencistów	5 303 155,00	-10 000,00	5 293 155,00	5 293 155,00	5 293 155,00	0,00	0,00	0,00	0			0,00	0,00	0,00		0,00	
		4800	Dodatkowe wynagrodzenie roczne rencistów	422 995,00		422 995,00	422 995,00	422 995,00	0,00	0,00	0,00	0			0,00	0,00	0,00		0,00	
		6050	wydatki inwestycyjne JS1	164 500,00		164 500,00		0,00	0,00	0,00	0				164 500,00	164 500,00	0,00		0,00	
	80103		Oddziały przedszkolne w szkołach podstawowych	568 710,93	-3 760,00	564 950,93	564 950,93	261 003,93	16 390,00	273 860,00	13 697,00	0,00	0,00	0,00	0,00	0,00	0,00	0,00	0,00	0,00
		2540	Dotacja podmiotowa z budżetu dla niepublicznej jednostki systemu oświaty	186 190,00	-5 900,00	180 290,00	180 290,00	0,00	0,00	180 290,00	0,00				0,00	0,00	0,00		0,00	

1	2	3	4	7	7	8	9	10	11	12	13	14	15	16	17	18	19	20
		2590	Dotacja podmiotowa z budżetu dla publicznej jednostki samorządu gminy prowadzonej przez osobę prawną inną niż jednostka samorządu terytorialnego lub przez osobę fizyczną	91 670,00	1 900,00	93 570,00	93 570,00	0,00	0,00	93 570,00	0,00			0,00	0,00	0,00		0,00
		3020	Wynagrodzenia osobowe niezaliczone do wynagrodzeń	13 697,00		13 697,00	13 697,00	0,00	0,00	0,00	13 697,00			0,00	0,00	0,00		0,00
		4010	Wynagrodzenia osobowe pracowników	0,00		0,00	0,00	0,00	0,00	0,00	0,00			0,00	0,00	0,00		0,00
		4040	Dodatkowe wynagrodzenie roczne	0,00		0,00	0,00	0,00	0,00	0,00	0,00			0,00	0,00	0,00		0,00
		4110	Składki na ubezpieczenia społeczne	36 940,00		36 940,00	36 940,00	36 940,00	0,00	0,00	0,00			0,00	0,00	0,00		0,00
		4120	Składki na Fundusz Pracy	3 825,00		3 825,00	3 825,00	3 825,00	0,00	0,00	0,00			0,00	0,00	0,00		0,00
		4170	Wynagrodzenia bezosobowe	0,00		0,00	0,00	0,00	0,00	0,00	0,00			0,00	0,00	0,00		0,00
		4210	Zakup materiałów i wyposażenia	2 100,00		2 100,00	2 100,00	0,00	2 100,00	0,00	0,00			0,00	0,00	0,00		0,00
		4240	Zakup pomocy naukowych dydaktycznych i książek	1 100,00	-1 000,00	100,00	100,00	0,00	100,00	0,00	0,00			0,00	0,00	0,00		0,00
		4330	Zakup usług przez jednostki samorządu terytorialnego od innych jednostek samorządu terytorialnego	3 000,00	1 240,00	4 240,00	4 240,00	0,00	4 240,00	0,00	0,00			0,00	0,00	0,00		0,00
		4440	Odpisy na ZEISS	9 950,00		9 950,00	9 950,00	0,00	9 950,00	0,00	0,00			0,00	0,00	0,00		0,00
		4710	Wpłaty na PPK finansowane przez podmiot zatrudniającego	200,00		200,00	200,00	200,00	0,00	0,00	0,00			0,00	0,00	0,00		0,00
		4790	Wynagrodzenia osobowe rencistów	201 338,93		201 338,93	201 338,93	201 338,93	0,00	0,00	0,00			0,00	0,00	0,00		0,00
		4800	Dodatkowe wynagrodzenie roczne rencistów	18 700,00		18 700,00	18 700,00	18 700,00	0,00	0,00	0,00			0,00	0,00	0,00		0,00
		80104	Przedszkola	2 169 157,00	0,00	2 169 157,00	2 169 157,00	1 860 131,00	302 726,00	0,00	6 300,00	0,00	0,00	0,00	0,00	0,00	0,00	0,00
		3020	Nagrody i wydatki osobowe niezaliczone do wynagrodzeń	6 300,00		6 300,00	6 300,00	0,00	0,00	0,00	6 300,00			0,00	0,00	0,00		0,00
		4010	Wynagrodzenia osobowe pracowników	451 945,00		451 945,00	451 945,00	451 945,00	0,00	0,00	0,00			0,00	0,00	0,00		0,00
		4040	Dodatkowe wynagrodzenie roczne	31 200,00		31 200,00	31 200,00	31 200,00	0,00	0,00	0,00			0,00	0,00	0,00		0,00
		4110	Składki na ubezpieczenia społeczne	254 684,00		254 684,00	254 684,00	254 684,00	0,00	0,00	0,00			0,00	0,00	0,00		0,00
		4120	Składki na Fundusz Pracy	21 045,00		21 045,00	21 045,00	21 045,00	0,00	0,00	0,00			0,00	0,00	0,00		0,00
		4210	Zakup materiałów i wyposażenia	30 940,00		30 940,00	30 940,00	0,00	30 940,00	0,00	0,00			0,00	0,00	0,00		0,00
		4240	Zakup pomocy naukowych dydaktycznych i książek	2 440,00		2 440,00	2 440,00	0,00	2 440,00	0,00	0,00			0,00	0,00	0,00		0,00
		4260	Zakup energii	69 500,00		69 500,00	69 500,00	0,00	69 500,00	0,00	0,00			0,00	0,00	0,00		0,00
		4270	Zakup usług remontowych	27 000,00		27 000,00	27 000,00	0,00	27 000,00	0,00	0,00			0,00	0,00	0,00		0,00
		4280	Zakup usług zdrowotnych	2 600,00		2 600,00	2 600,00	0,00	2 600,00	0,00	0,00			0,00	0,00	0,00		0,00
		4300	Zakup usług pozostałych	24 000,00		24 000,00	24 000,00	0,00	24 000,00	0,00	0,00			0,00	0,00	0,00		0,00
		4330	Zakup usług przez jednostki samorządu terytorialnego od innych jednostek samorządu terytorialnego	70 000,00		70 000,00	70 000,00	0,00	70 000,00	0,00	0,00			0,00	0,00	0,00		0,00

1	2	3	4	7	7	8	9	10	11	12	13	14	15	16	17	18	19	20
		4360	Opłaty z tytułu zakupu usług telekomunikacyjnych	1 500,00	1 500,00	1 500,00	0,00	1 500,00	0,00	0,00				0,00	0,00	0,00		0,00
		4410	Podróże służbowe krajowe	200,00	200,00	200,00	0,00	200,00	0,00	0,00				0,00	0,00	0,00		0,00
		4430	Różne opłaty i składki	1 600,00	1 600,00	1 600,00	0,00	1 600,00	0,00	0,00				0,00	0,00	0,00		0,00
		4440	Odpiśy na ZSS	72 846,00	72 846,00	72 846,00	0,00	72 846,00	0,00	0,00				0,00	0,00	0,00		0,00
		4700	Szkolenia pracowników niebędących członkami korpusu służby cywilnej	100,00	100,00	100,00	0,00	100,00	0,00	0,00				0,00	0,00	0,00		0,00
		4710	Wpłaty na PPK finansowane przez podmiot zatrudniający	3 500,00	3 500,00	3 500,00	3 500,00	0,00	0,00	0,00				0,00	0,00	0,00		0,00
		4790	Wynagrodzenia osobowe rencistów	1 017 360,00	1 017 360,00	1 017 360,00	1 017 360,00	0,00	0,00	0,00				0,00	0,00	0,00		0,00
		4800	Dodatkowe wynagrodzenie rencze rencistów	80 397,00	80 397,00	80 397,00	80 397,00	0,00	0,00	0,00				0,00	0,00	0,00		0,00
80106			Inne formy wychowania przedszkolnego	500,00	0,00	500,00	500,00	0,00	500,00	0,00	0,00	0,00	0,00	0,00	0,00	0,00	0,00	0,00
		4330	Zakup usług przez jednostki samorządu terytorialnego od innych jednostek samorządu terytorialnego	500,00	500,00	500,00	0,00	500,00	0,00	0,00				0,00	0,00	0,00		0,00
80107			Świetlice szkolne	186 343,00	0,00	186 343,00	186 343,00	179 250,00	6 793,00	0,00	300,00	0,00	0,00	0,00	0,00	0,00	0,00	0,00
		3020	Nagrody i wydatki osobowe niezaliczne do wynagrodzeń	300,00	300,00	300,00	0,00	0,00	0,00	300,00				0,00	0,00	0,00		0,00
		4110	Składki na ubezpieczenia społeczne	23 650,00	23 650,00	23 650,00	23 650,00	0,00	0,00	0,00				0,00	0,00	0,00		0,00
		4120	Składki na Fundusz Pracy	2 960,00	2 960,00	2 960,00	2 960,00	0,00	0,00	0,00				0,00	0,00	0,00		0,00
		4210	Zakup materiałów i wyposażenia	1 500,00	1 500,00	1 500,00	0,00	1 500,00	0,00	0,00				0,00	0,00	0,00		0,00
		4440	Odpiśy na ZSS	5 293,00	5 293,00	5 293,00	0,00	5 293,00	0,00	0,00				0,00	0,00	0,00		0,00
		4710	Wpłaty na PPK finansowane przez podmiot zatrudniający	1 140,00	1 140,00	1 140,00	1 140,00	0,00	0,00	0,00				0,00	0,00	0,00		0,00
		4790	Wynagrodzenia osobowe rencistów	140 784,00	140 784,00	140 784,00	140 784,00	0,00	0,00	0,00				0,00	0,00	0,00		0,00
		4800	Dodatkowe wynagrodzenie rencze rencistów	10 716,00	10 716,00	10 716,00	10 716,00	0,00	0,00	0,00				0,00	0,00	0,00		0,00
80113			Dowolenie uczniów do szkół	1 195 900,00	0,00	1 195 900,00	996 400,00	183 000,00	394 600,00	0,00	418 800,00	0,00	0,00	0,00	199 500,00	199 500,00	0,00	0,00
		3030	Różne wydatki na rzecz osób fizycznych	415 000,00	415 000,00	415 000,00	0,00	0,00	0,00	415 000,00				0,00	0,00	0,00		0,00
		3020	Wydatki osobowe niezaliczne do wynagrodzeń	3 800,00	3 800,00	3 800,00	0,00	0,00	0,00	3 800,00				0,00	0,00	0,00		0,00
		4010	Wynagrodzenia osobowe pracowników	95 500,00	95 500,00	95 500,00	95 500,00	0,00	0,00	0,00				0,00	0,00	0,00		0,00
		4040	Dodatkowe wynagrodzenie rencze	8 400,00	8 400,00	8 400,00	8 400,00	0,00	0,00	0,00				0,00	0,00	0,00		0,00
		4110	Składki na ubezpieczenia społeczne	25 900,00	25 900,00	25 900,00	25 900,00	0,00	0,00	0,00				0,00	0,00	0,00		0,00
		4120	Składki na Fundusz Pracy	3 800,00	3 800,00	3 800,00	3 800,00	0,00	0,00	0,00				0,00	0,00	0,00		0,00
		4170	Wynagrodzenia bezosobowe	49 100,00	49 100,00	49 100,00	49 100,00	0,00	0,00	0,00				0,00	0,00	0,00		0,00
		4210	Zakup materiałów i wyposażenia	74 600,00	74 600,00	74 600,00	0,00	74 600,00	0,00	0,00				0,00	0,00	0,00		0,00
		4270	Zakup usług remontowych	4 000,00	4 000,00	4 000,00	0,00	4 000,00	0,00	0,00				0,00	0,00	0,00		0,00

1	2	3	4	7	7	8	9	10	11	12	13	14	15	16	17	18	19	20	
		4300	Zakup usług pozostałych	307 700,00		307 700,00	307 700,00	0,00	307 700,00	0,00	0,00			0,00	0,00	0,00		0,00	
		4430	Różne opłaty i składki	5 100,00		5 100,00	5 100,00	0,00	5 100,00	0,00	0,00			0,00	0,00	0,00		0,00	
		4440	Odpisy na ZUS	3 200,00		3 200,00	3 200,00	0,00	3 200,00	0,00	0,00			0,00	0,00	0,00		0,00	
		4710	Wpłaty na PPK finansowane przez podmiot zatrudniającego	300,00		300,00	300,00	300,00	0,00	0,00				0,00	0,00	0,00		0,00	
		6060	Wydatki na zakupy inwestycyjne jednostek budżetowych	199 500,00		199 500,00		0,00	0,00	0,00				199 500,00	199 500,00	0,00		0,00	
	80146		Dokształcanie i doskonalenie nauczycieli	20 297,00	0,00	20 297,00	20 297,00	0,00	15 897,00	0,00	4 400,00	0,00	0,00	0,00	0,00	0,00	0,00	0,00	
		3020	Wydatki osobowe niezaliczane do wynagrodzeń	4 400,00		4 400,00	4 400,00	0,00	0,00	0,00	4 400,00			0,00	0,00	0,00		0,00	
		4700	Szkolenia pracowników niebędących członkami korpusu służby cywilnej. Niezależnie od rodzaju działalności szkoleniowej paragraf ten uwzględnia również wydatki stanowiące wypłatę wynagrodzenia z tytułu umów o dzieło lub umów zlecenia, których przedmiotem są szkolenia pracowników	15 897,00		15 897,00	15 897,00	0,00	15 897,00	0,00	0,00				0,00	0,00	0,00		0,00
	80148		Stołówki szkolne i przedszkolne	761 232,00	0,00	761 232,00	734 232,00	267 240,00	465 492,00	0,00	1 500,00	0,00	0,00	0,00	27 000,00	27 000,00	0,00	0,00	0,00
		3020	Wydatki osobowe niezaliczane do wynagrodzeń	1 500,00		1 500,00	1 500,00	0,00	0,00	0,00	1 500,00			0,00	0,00	0,00		0,00	
		4010	Wynagrodzenia osobowe pracowników	213 600,00		213 600,00	213 600,00	213 600,00	0,00	0,00	0,00			0,00	0,00	0,00		0,00	
		4040	Dodatkowe wynagrodzenie roczne	13 400,00		13 400,00	13 400,00	13 400,00	0,00	0,00	0,00			0,00	0,00	0,00		0,00	
		4110	Składki na ubezpieczenia społeczne	36 780,00		36 780,00	36 780,00	36 780,00	0,00	0,00	0,00			0,00	0,00	0,00		0,00	
		4120	Składki na Fundusz Pracy	3 360,00		3 360,00	3 360,00	3 360,00	0,00	0,00	0,00			0,00	0,00	0,00		0,00	
		4210	Zakup materiałów i wyposażenia	24 500,00		24 500,00	24 500,00	0,00	24 500,00	0,00	0,00			0,00	0,00	0,00		0,00	
		4220	Zakup środków żywności	348 470,00		348 470,00	348 470,00	0,00	348 470,00	0,00	0,00			0,00	0,00	0,00		0,00	
		4260	Zakup energii	66 570,00		66 570,00	66 570,00	0,00	66 570,00	0,00	0,00			0,00	0,00	0,00		0,00	
		4270	Zakup usług remontowych	6 800,00		6 800,00	6 800,00	0,00	6 800,00	0,00	0,00			0,00	0,00	0,00		0,00	
		4280	Zakup usług zdrowotnych	200,00		200,00	200,00	0,00	200,00	0,00	0,00			0,00	0,00	0,00		0,00	
		4300	Zakup usług pozostałych	12 000,00		12 000,00	12 000,00	0,00	12 000,00	0,00	0,00			0,00	0,00	0,00		0,00	
		4440	Odpisy na ZUS	6 652,00		6 652,00	6 652,00	0,00	6 652,00	0,00	0,00			0,00	0,00	0,00		0,00	
		4700	Szkolenia pracowników niebędących członkami korpusu służby cywilnej	300,00		300,00	300,00	0,00	300,00	0,00	0,00			0,00	0,00	0,00		0,00	
		4710	Wpłaty na PPK finansowane przez podmiot zatrudniającego	100,00		100,00	100,00	100,00	0,00	0,00	0,00			0,00	0,00	0,00		0,00	
		6060	Wydatki na zakupy inwestycyjne jednostek budżetowych	27 000,00		27 000,00		0,00	0,00	0,00	0,00			27 000,00	27 000,00	0,00		0,00	

1	2	3	4	7	7	8	9	10	11	12	13	14	15	16	17	18	19	20
	80149		Realizacja zadań wymagających stosowania specjalnej organizacji nauki i metod pracy dla dzieci w przedszkolach, oddziałach przedszkolnych w szkołach podstawowych i innych formach wychowania przedszkolnego	499 408,00	14 000,00	513 408,00	513 408,00	222 703,00	16 255,00	274 050,00	400,00	0,00	0,00	0,00	0,00	0,00	0,00	0,00
		2540	Dotacja podmiotowa z budżetu dla niepublicznej jednostki systemu oświaty	260 050,00	14 000,00	274 050,00	274 050,00	0,00	0,00	274 050,00	0,00			0,00	0,00	0,00	0,00	0,00
		3020	Wydatki osobowe niezaliczone do wynagrodzeń	400,00		400,00	400,00	0,00	0,00	0,00	400,00			0,00	0,00	0,00	0,00	0,00
		4110	Składki na ubezpieczenia społeczne	31 578,00		31 578,00	31 578,00	31 578,00	0,00	0,00	0,00			0,00	0,00	0,00	0,00	0,00
		4120	Składki na Fundusz Pracy	4 541,00		4 541,00	4 541,00	4 541,00	0,00	0,00	0,00			0,00	0,00	0,00	0,00	0,00
		4240	Zakup pomocy młokowych dydaktycznych i książek	5 000,00		5 000,00	5 000,00	0,00	5 000,00	0,00	0,00			0,00	0,00	0,00	0,00	0,00
		4280	Zakup usług zdrowotnych	100,00		100,00	100,00	0,00	100,00	0,00	0,00			0,00	0,00	0,00	0,00	0,00
		4440	Odpiśy na ZPSS	11 155,00		11 155,00	11 155,00	0,00	11 155,00	0,00	0,00			0,00	0,00	0,00	0,00	0,00
		4710	Wpłaty na PPK finansowane przez podmioty zatrudnające	770,00		770,00	770,00	770,00	0,00	0,00	0,00			0,00	0,00	0,00	0,00	0,00
		4790	Wynagrodzenia osobowe nauczycieli	172 514,00		172 514,00	172 514,00	172 514,00	0,00	0,00	0,00			0,00	0,00	0,00	0,00	0,00
		4800	Dodatkowe wynagrodzenie roczne nauczycieli	13 300,00		13 300,00	13 300,00	13 300,00	0,00	0,00	0,00			0,00	0,00	0,00	0,00	0,00
	80150		Realizacja zadań wymagających stosowania specjalnej organizacji nauki i metod pracy dla dzieci i młodzieży w szkołach podstawowych, gimnazjach, liceach ogólnokształcących, liceach profilowanych i szkołach zawodowych oraz szkołach artystycznych	1 359 668,00	-19 000,00	1 340 668,00	1 340 668,00	904 642,00	49 346,00	380 180,00	6 500,00	0,00	0,00	0,00	0,00	0,00	0,00	0,00
		2540	Dotacja podmiotowa z budżetu dla niepublicznej jednostki systemu oświaty	230 760,00	-31 000,00	199 760,00	199 760,00	0,00	0,00	199 760,00	0,00			0,00	0,00	0,00	0,00	0,00
		2590	Dotacja podmiotowa z budżetu dla publicznej jednostki samorządu oświaty prowadzonej przez osobę prawną inną niż jednostka samorządu terytorialnego lub przez osobę fizyczną	168 420,00	12 000,00	180 420,00	180 420,00	0,00	0,00	180 420,00	0,00			0,00	0,00	0,00	0,00	0,00
		3020	Wydatki osobowe niezaliczone do wynagrodzeń	6 500,00		6 500,00	6 500,00	0,00	0,00	0,00	6 500,00			0,00	0,00	0,00	0,00	0,00
		4110	Składki na ubezpieczenia społeczne	127 171,00		127 171,00	127 171,00	127 171,00	0,00	0,00	0,00			0,00	0,00	0,00	0,00	0,00
		4120	Składki na Fundusz Pracy	15 388,00		15 388,00	15 388,00	15 388,00	0,00	0,00	0,00			0,00	0,00	0,00	0,00	0,00
		4210	Zakup materiałów i wyposażenia	9 402,00		9 402,00	9 402,00	0,00	9 402,00	0,00	0,00			0,00	0,00	0,00	0,00	0,00
		4240	Zakup pomocy młokowych dydaktycznych i książek	16 903,00	-3 000,00	13 903,00	13 903,00	0,00	13 903,00	0,00	0,00			0,00	0,00	0,00	0,00	0,00
		4440	Odpiśy na ZPSS	26 041,00		26 041,00	26 041,00	0,00	26 041,00	0,00	0,00			0,00	0,00	0,00	0,00	0,00

1	2	3	4	7	7	8	9	10	11	12	13	14	15	16	17	18	19	20
		4710	Wpłaty na PPK finansowane przez podmiot zatrudniającego	3 160,00		3 160,00	3 160,00	3 160,00	0,00	0,00	0,00			0,00	0,00	0,00		0,00
		4790	Wynagrodzenia osobowe mężczyzn	707 744,00	3 000,00	710 744,00	710 744,00	710 744,00	0,00	0,00	0,00			0,00	0,00	0,00		0,00
		4800	Dodatkowe wynagrodzenie roczne mężczyzn	48 179,00		48 179,00	48 179,00	48 179,00	0,00	0,00	0,00			0,00	0,00	0,00		0,00
80153			Zapewnienie uczniom prawa do bezpłatnego dostępu do podręczników, materiałów edukacyjnych lub materiałów ćwiczeniowych	78 464,32	0,00	78 464,32	78 464,32	0,00	60 503,62	17 960,70	0,00	0,00	0,00	0,00	0,00	0,00	0,00	0,00
		2830	Dotacja celowa z budżetu na finansowanie lub dofinansowanie zadań zleconych do realizacji pozostałym jednostkom nie zaliczanym do sektora finansów publicznych	17 960,70		17 960,70	17 960,70	0,00	0,00	17 960,70	0,00			0,00	0,00	0,00		0,00
		4210	Zakup materiałów i wyposażenia	132,39		132,39	132,39	0,00	132,39	0,00	0,00			0,00	0,00	0,00		0,00
		4240	Zakup pomocy naukowych dydaktycznych i książek	60 371,23		60 371,23	60 371,23	0,00	60 371,23	0,00	0,00			0,00	0,00	0,00		0,00
80195			Pozostała działalność	200 486,00	0,00	200 486,00	200 486,00	19 749,23	137 981,87	42 754,90	0,00	0,00	0,00	0,00	0,00	0,00	0,00	0,00
		2540	Dotacja podmiotowa z budżetu dla niepublicznej jednostki systemu oświaty	2 618,90		2 618,90	2 618,90	0,00	0,00	2 618,90	0,00			0,00	0,00	0,00		0,00
		2590	Dotacja podmiotowa z budżetu dla publicznej jednostki samorządu oświaty prowadzonej przez osobę prawną inną niż jednostka samorządu terytorialnego lub przez osobę fizyczną	40 136,00		40 136,00	40 136,00	0,00	0,00	40 136,00	0,00			0,00	0,00	0,00		0,00
		4110	Składki na ubezpieczenia społeczne	0,00		0,00	0,00	0,00	0,00	0,00	0,00			0,00	0,00	0,00		0,00
		4120	Składki na Fundusz Pracy	0,00		0,00	0,00	0,00	0,00	0,00	0,00			0,00	0,00	0,00		0,00
		4170	Wynagrodzenie bezosobowe	1 000,00		1 000,00	1 000,00	1 000,00	0,00	0,00	0,00			0,00	0,00	0,00		0,00
		4190	Nagrody konkursowe	7 000,00		7 000,00	7 000,00	0,00	7 000,00	0,00	0,00			0,00	0,00	0,00		0,00
		4300	Zakup usług pozostałych	36 000,00		36 000,00	36 000,00	0,00	36 000,00	0,00	0,00			0,00	0,00	0,00		0,00
		4710	Wpłaty na PPK finansowane przez podmiot zatrudniającego	0,00		0,00	0,00	0,00	0,00	0,00	0,00			0,00	0,00	0,00		0,00
		4750	Wynagrodzenia mężczyzn wypłacane w związku z pomocą obywatelom Ukrainy	94 981,87		94 981,87	94 981,87	0,00	94 981,87	0,00	0,00			0,00	0,00	0,00		0,00
		4790	Wynagrodzenia osobowe mężczyzn	0,00		0,00	0,00	0,00	0,00	0,00	0,00			0,00	0,00	0,00		0,00
		4850	Składki i inne pochodne od wynagrodzeń pracowników wypłacanych w związku z pomocą obywatelom Ukrainy	18 749,23		18 749,23	18 749,23	18 749,23	0,00	0,00	0,00			0,00	0,00	0,00		0,00

1	2	3	4	7	7	8	9	10	11	12	13	14	15	16	17	18	19	20
851			OCHRONA ZDROWIA	323 336,48	0,00	323 336,48	323 336,48	126 950,00	135 386,48	61 000,00	0,00	0,00	0,00	0,00	0,00	0,00	0,00	0,00
	85153		Zwężenie narkotyków	10 000,00		10 000,00	10 000,00	0,00	10 000,00	0,00	0,00	0,00	0,00	0,00	0,00	0,00	0,00	0,00
		4190	Nagrody konkursowe	3 000,00		3 000,00	3 000,00	0,00	3 000,00	0,00	0,00			0,00	0,00	0,00		0,00
		4210	Zakup materiałów i wyposażenia	500,00		500,00	500,00	0,00	500,00	0,00	0,00			0,00	0,00	0,00		0,00
		4300	Zakup usług pozostałych	6 500,00		6 500,00	6 500,00	0,00	6 500,00	0,00	0,00			0,00	0,00	0,00		0,00
	85154		Przeciwdziałanie alkoholizmowi	294 336,48	0,00	294 336,48	294 336,48	126 950,00	125 386,48	42 000,00	0,00	0,00	0,00	0,00	0,00	0,00	0,00	0,00
		2800	Dotacja celowa z budżetu dla pozostałych jednostek zaliczanych do sektora finansów publicznych	42 000,00		42 000,00	42 000,00	0,00	0,00	42 000,00	0,00			0,00	0,00	0,00		0,00
		4110	Składki na ubezpieczenia społeczne	4 078,00		4 078,00	4 078,00	4 078,00	0,00	0,00	0,00			0,00	0,00	0,00		0,00
		4170	Wyprzedzenia bezosobowe	122 872,00		122 872,00	122 872,00	122 872,00	0,00	0,00	0,00			0,00	0,00	0,00		0,00
		4190	Nagrody konkursowe	6 000,00		6 000,00	6 000,00	0,00	6 000,00	0,00	0,00			0,00	0,00	0,00		0,00
		4210	Zakup materiałów i wyposażenia	18 750,00		18 750,00	18 750,00	0,00	18 750,00	0,00	0,00			0,00	0,00	0,00		0,00
		4270	Zakup usług remontowych	400,00		400,00	400,00	0,00	400,00	0,00	0,00			0,00	0,00	0,00		0,00
		4300	Zakup usług pozostałych	90 136,48		90 136,48	90 136,48	0,00	90 136,48	0,00	0,00			0,00	0,00	0,00		0,00
		4360	Opłaty z tytułu zakupu usług telekomunikacyjnych	1 300,00		1 300,00	1 300,00	0,00	1 300,00	0,00	0,00			0,00	0,00	0,00		0,00
		4430	Różne opłaty i składki	300,00		300,00	300,00	0,00	300,00	0,00	0,00			0,00	0,00	0,00		0,00
		4610	Koszty postępowania sądowego i prokuratorskiego	8 500,00		8 500,00	8 500,00	0,00	8 500,00	0,00	0,00			0,00	0,00	0,00		0,00
	85195		Pozostała działalność	19 000,00	0,00	19 000,00	19 000,00	0,00	0,00	19 000,00	0,00	0,00	0,00	0,00	0,00	0,00	0,00	0,00
		2360	Dotacje celowe z budżetu jednostki samorządu terytorialnego, udzielone w trybie art. 221 ustawy, na finansowanie lub dofinansowanie zadań zleconych do realizacji organizacjom prowadzącym działalność pożytku publicznego	19 000,00		19 000,00	19 000,00	0,00	0,00	19 000,00	0,00			0,00	0,00	0,00		0,00
852			POMOĆ SPOŁECZNA	8 133 335,13	0,00	8 133 335,13	8 133 335,13	1 245 478,00	1 855 158,06	1 299 093,84	3 646 791,92	86 813,31	0,00	0,00	0,00	0,00	0,00	0,00
	85202		Domy Pomocy Społecznej	978 200,00	0,00	978 200,00	978 200,00	0,00	978 200,00	0,00	0,00	0,00	0,00	0,00	0,00	0,00	0,00	0,00
		4330	Zakup usług przez jednostki sam. teryt. od innych jednostek samorz. terytor.	978 200,00		978 200,00	978 200,00	0,00	978 200,00	0,00	0,00			0,00	0,00	0,00		0,00
	85203		Ośrodki wsparcia	1 299 093,84	0,00	1 299 093,84	1 299 093,84	0,00	0,00	1 299 093,84	0,00	0,00	0,00	0,00	0,00	0,00	0,00	0,00
		2360	Dotacje celowe z budżetu jednostki samorządu terytorialnego, udzielone w trybie art. 221 ustawy, na finansowanie lub dofinansowanie zadań zleconych do realizacji organizacjom prowadzącym działalność pożytku publicznego	1 299 093,84		1 299 093,84	1 299 093,84	0,00	0,00	1 299 093,84	0,00			0,00	0,00	0,00		0,00

1	2	3	4	7	7	8	9	10	11	12	13	14	15	16	17	18	19	20
	85213		Składki na ubezpieczenia zdrowotne opłacane za osoby pobierające niektóre świadczenia z pomocy społecznej, niektóre świadczenia rodzinne oraz za osoby uczestniczące w zajęciach w centrum integracji społecznej	50 816,00	0,00	50 816,00	50 816,00	0,00	50 816,00	0,00	0,00	0,00	0,00	0,00	0,00	0,00	0,00	0,00
		2910	Zwrot dotacji oraz płatności wykorzystanych niegodnie z przeznaczeniem lub wykorzystanych z naruszeniem procedur, o których mowa w art. 184 ustawy, pobranych nieterminowo lub w nadmiernej wysokości	500,00		500,00	500,00	0,00	500,00	0,00	0,00			0,00	0,00	0,00		0,00
		4130	Składki na ubezpieczenie zdrowotne	50 316,00		50 316,00	50 316,00	0,00	50 316,00	0,00	0,00			0,00	0,00	0,00		0,00
	85214		Zasłki i pomoc w naturze oraz składki na ubezpieczenia emerytalne i rentowe	1 075 780,00	0,00	1 075 780,00	1 075 780,00	0,00	26 000,00	0,00	1 049 780,00	0,00	0,00	0,00	0,00	0,00	0,00	0,00
		2910	Zwrot dotacji oraz płatności, w tym wykorzystanych niegodnie z przeznaczeniem lub wykorzystanych z naruszeniem procedur, o których mowa w art. 184 ustawy, pobranych nieterminowo lub w nadmiernej wysokości	4 000,00		4 000,00	4 000,00	0,00	4 000,00	0,00	0,00			0,00	0,00	0,00		0,00
		3110	Świadczenia społeczne	1 049 780,00		1 049 780,00	1 049 780,00	0,00	0,00	0,00	1 049 780,00			0,00	0,00	0,00		0,00
		4300	Zakup usług pozostałych	22 000,00		22 000,00	22 000,00	0,00	22 000,00	0,00	0,00			0,00	0,00	0,00		0,00
	85215		Dotatki mieszkaniowe	147 756,92	0,00	147 756,92	147 756,92	0,00	0,00	0,00	147 756,92	0,00	0,00	0,00	0,00	0,00	0,00	0,00
		3110	Świadczenia społeczne	147 756,92		147 756,92	147 756,92	0,00	0,00	0,00	147 756,92			0,00	0,00	0,00		0,00
	85216		Zasłki stałe	594 438,00	0,00	594 438,00	594 438,00	0,00	10 000,00	0,00	584 438,00	0,00	0,00	0,00	0,00	0,00	0,00	0,00
		2910	Zwrot dotacji oraz płatności, w tym wykorzystanych niegodnie z przeznaczeniem lub wykorzystanych z naruszeniem procedur, o których mowa w art. 184 ustawy, pobranych nieterminowo lub w nadmiernej wysokości	10 000,00		10 000,00	10 000,00	0,00	10 000,00	0,00	0,00			0,00	0,00	0,00		0,00
		3110	Świadczenia społeczne	584 438,00		584 438,00	584 438,00	0,00	0,00	0,00	584 438,00			0,00	0,00	0,00		0,00
	85219		Ośrodki pomocy społecznej	1 232 144,00	0,00	1 232 144,00	1 232 144,00	1 030 288,00	193 500,00	0,00	8 356,00	0,00	0,00	0,00	0,00	0,00	0,00	0,00
		3020	Wydanki osobowe liczone do wynagrodzeń	8 356,00		8 356,00	8 356,00	0,00	0,00	0,00	8 356,00			0,00	0,00	0,00		0,00
		4010	Wynagrodzenia osobowe pracowników	803 828,00		803 828,00	803 828,00	803 828,00	0,00	0,00	0,00			0,00	0,00	0,00		0,00
		4040	Dotatkowe wynagrodzenie roczne	60 800,00		60 800,00	60 800,00	60 800,00	0,00	0,00	0,00			0,00	0,00	0,00		0,00
		4110	Składki na ubezpieczenia społeczne	144 260,00		144 260,00	144 260,00	144 260,00	0,00	0,00	0,00			0,00	0,00	0,00		0,00
		4120	Składki na Fundusz Pracy	13 400,00		13 400,00	13 400,00	13 400,00	0,00	0,00	0,00			0,00	0,00	0,00		0,00
		4140	Wpłaty na Państwowy Fundusz Rehabilitacji Osób Niepełnosprawnych	3 300,00		3 300,00	3 300,00	0,00	3 300,00	0,00	0,00			0,00	0,00	0,00		0,00
		4170	Wynagrodzenia bezosobowe	7 500,00		7 500,00	7 500,00	7 500,00	0,00	0,00	0,00			0,00	0,00	0,00		0,00

1	2	3	4	7	7	8	9	10	11	12	13	14	15	16	17	18	19	20
		4210	Zakup materiałów i wyposażenia	73 600,00		73 600,00	73 600,00	0,00	73 600,00	0,00	0,00			0,00	0,00	0,00		0,00
		4260	Zakup energii	14 800,00		14 800,00	14 800,00	0,00	14 800,00	0,00	0,00			0,00	0,00	0,00		0,00
		4270	Zakup usług remontowych	4 500,00		4 500,00	4 500,00	0,00	4 500,00	0,00	0,00			0,00	0,00	0,00		0,00
		4280	Zakup usług zdrowotnych	1 300,00		1 300,00	1 300,00	0,00	1 300,00	0,00	0,00			0,00	0,00	0,00		0,00
		4300	Zakup usług pozostałych	49 400,00		49 400,00	49 400,00	0,00	49 400,00	0,00	0,00			0,00	0,00	0,00		0,00
		4360	Opłaty z tytułu zakupu usług telekomunikacyjnych	5 200,00		5 200,00	5 200,00	0,00	5 200,00	0,00	0,00			0,00	0,00	0,00		0,00
		4400	Opłaty za administrowanie i czynsz za budynki, lokale i pomieszczenia garażowe	1 800,00		1 800,00	1 800,00	0,00	1 800,00	0,00	0,00			0,00	0,00	0,00		0,00
		4410	Podróże służbowe krajowe	2 900,00		2 900,00	2 900,00	0,00	2 900,00	0,00	0,00			0,00	0,00	0,00		0,00
		4430	Różne opłaty i składki	700,00		700,00	700,00	0,00	700,00	0,00	0,00			0,00	0,00	0,00		0,00
		4440	Odpiśy na ZPSS	24 100,00		24 100,00	24 100,00	0,00	24 100,00	0,00	0,00			0,00	0,00	0,00		0,00
		4480	Podatek od nieruchomości	2 300,00		2 300,00	2 300,00	0,00	2 300,00	0,00	0,00			0,00	0,00	0,00		0,00
		4520	Opłaty na rzecz budżetów jednostek samorządu terytorialnego	1 600,00		1 600,00	1 600,00	0,00	1 600,00	0,00	0,00			0,00	0,00	0,00		0,00
		4700	Szkolenia pracowników niezbędnych członkami Korpusu Służby Cywilnej	8 000,00		8 000,00	8 000,00	0,00	8 000,00	0,00	0,00			0,00	0,00	0,00		0,00
		4710	Wpłaty na PPK finansowane przez podmiot zatrudniający	500,00		500,00	500,00	500,00	0,00	0,00	0,00			0,00	0,00	0,00		0,00
	85228		Usługi opiekuńcze i specjalistyczne, usługi opiekuńcze	236 946,00	0,00	236 946,00	236 946,00	188 226,00	48 720,00	0,00	0,00	0,00	0,00	0,00	0,00	0,00	0,00	0,00
		4110	Składki na ubezpieczenia społeczne	20 740,00		20 740,00	20 740,00	20 740,00	0,00	0,00	0,00			0,00	0,00	0,00		0,00
		4120	Składki na Fundusz Pracy	2 900,00		2 900,00	2 900,00	2 900,00	0,00	0,00	0,00			0,00	0,00	0,00		0,00
		4170	Wynagrodzenia bezosobowe	164 286,00		164 286,00	164 286,00	164 286,00	0,00	0,00	0,00			0,00	0,00	0,00		0,00
		4210	Zakup materiałów i wyposażenia	0,00		0,00	0,00	0,00	0,00	0,00	0,00			0,00	0,00	0,00		0,00
		4300	Zakup usług pozostałych	48 720,00		48 720,00	48 720,00	0,00	48 720,00	0,00	0,00			0,00	0,00	0,00		0,00
		4710	Wpłaty na PPK finansowane przez podmiot zatrudniający	300,00		300,00	300,00	300,00	0,00	0,00	0,00			0,00	0,00	0,00		0,00
	85230		Pomoc w zakresie dowożenia	404 340,06	0,00	404 340,06	404 340,06	0,00	65 040,06	0,00	339 300,00	0,00	0,00	0,00	0,00	0,00	0,00	0,00
		2910	Wzrost dotacji oraz płatności wykończonych nieopodatkowanych z przeznaczeniem lub wykorzystaniem z tytułu procedur, o których mowa w art. 184 ustawy, pobranych mienie lub w nadmiernej wysokości	8 040,06		8 040,06	8 040,06	0,00	8 040,06	0,00	0,00			0,00	0,00	0,00		0,00
		3110	Świadczenia społeczne	339 300,00		339 300,00	339 300,00	0,00	0,00	0,00	339 300,00			0,00	0,00	0,00		0,00
		4300	Zakup usług pozostałych	57 000,00		57 000,00	57 000,00	0,00	57 000,00	0,00	0,00			0,00	0,00	0,00		0,00
	85231		Pomoc dla cudzoziemców	479 621,00	0,00	479 621,00	479 621,00	3 189,00	476 432,00	0,00	0,00	0,00	0,00	0,00	0,00	0,00	0,00	0,00
		3110	Świadczenia społeczne	0,00		0,00	0,00	0,00	0,00	0,00	0,00			0,00	0,00	0,00		0,00
		3280	Świadczenia finansowe udzielane pomocy obywatelom Ukrainy	408 441,00		408 441,00	408 441,00	0,00	408 441,00	0,00	0,00			0,00	0,00	0,00		0,00

1	2	3	4	7	7	8	9	10	11	12	13	14	15	16	17	18	19	20
		3290	Swiadczenia społeczne wypłacane obywatelom Ukrainy przebiegiem na terytorium RP	67 991,00	67 991,00	67 991,00	0,00	67 991,00	0,00	0,00				0,00	0,00	0,00		0,00
		4010	Wynagrodzenia osobowe pracowników	0,00	0,00	0,00	0,00	0,00	0,00	0,00				0,00	0,00	0,00		0,00
		4110	Składki na ubezpieczenia społeczne	0,00	0,00	0,00	0,00	0,00	0,00	0,00				0,00	0,00	0,00		0,00
		4120	Składki na Fundusz Pracy oraz Fundusz Solidarnościowy	0,00	0,00	0,00	0,00	0,00	0,00	0,00				0,00	0,00	0,00		0,00
		4300	Zakup usług pozostałych	0,00	0,00	0,00	0,00	0,00	0,00	0,00				0,00	0,00	0,00		0,00
		4740	Wynagrodzenia i uposażenia wypłacane w związku z pomocą obywatelom Ukrainy	2 664,16	2 664,16	2 664,16	2 664,16	0,00	0,00	0,00				0,00	0,00	0,00		0,00
		4850	Składki i inne pochodne od wynagrodzeń pracowników wypłacanych w związku z pomocą obywatelom Ukrainy	524,84	524,84	524,84	524,84	0,00	0,00	0,00				0,00	0,00	0,00		0,00
		85295	Pozostała działalność	1 634 199,31	0,00	1 634 199,31	1 634 199,31	23 775,00	6 450,00	0,00	1 517 161,00	86 813,31	0,00	0,00	0,00	0,00	0,00	0,00
		3110	Swiadczenia społeczne	1 517 161,00		1 517 161,00	1 517 161,00	0,00	0,00	0,00	1 517 161,00			0,00	0,00	0,00		0,00
		4010	Wynagrodzenia osobowe pracowników	19 866,00		19 866,00	19 866,00	19 866,00	0,00	0,00	0,00			0,00	0,00	0,00		0,00
		4019	Wynagrodzenia osobowe pracowników	22 992,00		22 992,00	22 992,00	0,00	0,00	0,00	22 992,00			0,00	0,00	0,00		0,00
		4110	Składki na ubezpieczenia społeczne	3 422,00		3 422,00	3 422,00	0,00	0,00	0,00				0,00	0,00	0,00		0,00
		4117	Składki na ubezpieczenia społeczne	395,71		395,71	395,71	0,00			395,71			0,00	0,00	0,00		0,00
		4119	Składki na ubezpieczenia społeczne	9 867,24		9 867,24	9 867,24	0,00	0,00	0,00	9 867,24			0,00	0,00	0,00		0,00
		4120	Składki na Fundusz Pracy oraz Fundusz Solidarnościowy	487,00		487,00	487,00	487,00	0,00	0,00	0,00			0,00	0,00	0,00		0,00
		4127	Składki na Fundusz Pracy oraz Fundusz Solidarnościowy Fundusz Wsparcia Osób Niepełnosprawnych	26,20		26,20	26,20	0,00			26,20			0,00	0,00	0,00		0,00
		4129	Składki na Fundusz Pracy oraz Fundusz Solidarnościowy Fundusz Wsparcia Osób Niepełnosprawnych	695,00		695,00	695,00	0,00	0,00	0,00	695,00			0,00	0,00	0,00		0,00
		4177	Wynagrodzenia bezosobowe	5 618,01		5 618,01	5 618,01	0,00			5 618,01			0,00	0,00	0,00		0,00
		4179	Wynagrodzenia bezosobowe	36 961,86		36 961,86	36 961,86	0,00			36 961,86			0,00	0,00	0,00		0,00
		4210	Zakup materiałów i wyposażenia	4 534,00		4 534,00	4 534,00	0,00	4 534,00	0,00	0,00			0,00	0,00	0,00		0,00
		4217	Zakup materiałów i wyposażenia	1 934,04		1 934,04	1 934,04	0,00			1 934,04			0,00	0,00	0,00		0,00
		4219	Zakup materiałów i wyposażenia	1 300,00		1 300,00	1 300,00	0,00	0,00	0,00	1 300,00			0,00	0,00	0,00		0,00
		4227	Zakup środków żywności	1 143,25		1 143,25	1 143,25	0,00	0,00	0,00	1 143,25			0,00	0,00	0,00		0,00
		4229	Zakup środków żywności	3 600,00		3 600,00	3 600,00	0,00	0,00	0,00	3 600,00			0,00	0,00	0,00		0,00
		4300	Zakup usług pozostałych	86,00		86,00	86,00	0,00	86,00	0,00	0,00			0,00	0,00	0,00		0,00
		4307	Zakup usług pozostałych	2 280,00		2 280,00	2 280,00	0,00	0,00	0,00	2 280,00			0,00	0,00	0,00		0,00
		4700	Szkolenia pracowników niebędących członkami korpusu służby cywilnej	1 830,00		1 830,00	1 830,00	0,00	1 830,00	0,00	0,00			0,00	0,00	0,00		0,00
853			POZOSTAŁE ZADANIA W ZAKRESIE POLITYKI SPOŁECZNEJ	3 641 369,00	1 444 148,30	5 085 517,30	5 085 517,30	75 729,20	359 385,53	0,00	4 650 402,57	0,00	0,00	0,00	0,00	0,00	0,00	0,00
		85395	Pozostała działalność	3 641 369,00	1 444 148,30	5 085 517,30	5 085 517,30	75 729,20	359 385,53	0,00	4 650 402,57	0,00	0,00	0,00	0,00	0,00	0,00	0,00

1	2	3	4	7	7	8	9	10	11	12	13	14	15	16	17	18	19	20
		3110	Swiadczenia społeczne	3 570 000,00	982 000,00	4 552 000,00	4 552 000,00	0,00	0,00	0,00	4 552 000,00			0,00	0,00	0,00		0,00
		3030			98 402,57	98 402,57	98 402,57	0,00	0,00	0,00	98 402,57			0,00	0,00	0,00		0,00
		4010	Wynagrodzenia osobowe pracowników	45 515,00	17 869,00	63 384,00	63 384,00	63 384,00	0,00	0,00	0,00			0,00	0,00	0,00		0,00
		4110	Składki na ubezpieczenia społeczne	7 838,00	3 075,45	10 913,45	10 913,45	10 913,45	0,00	0,00	0,00			0,00	0,00	0,00		0,00
		4120	Składki na Fundusz Pracy oraz Fundusz Solidarnościowy	1 116,00	315,75	1 431,75	1 431,75	1 431,75	0,00	0,00	0,00			0,00	0,00	0,00		0,00
		4210	Zakup materiałów i wyposażenia	15 000,00	6 096,43	21 096,43	21 096,43	0,00	21 096,43	0,00	0,00			0,00	0,00	0,00		0,00
		4300	Zakup usług pozostałych	500,00	250,00	750,00	750,00	0,00	750,00	0,00	0,00			0,00	0,00	0,00		0,00
		4360	Opłaty z tytułu zakupu usług telekomunikacyjnych	500,00	210,00	710,00	710,00	0,00	710,00	0,00	0,00			0,00	0,00	0,00		0,00
		4430			335 429,10	335 429,10	335 429,10	0,00	335 429,10	0,00	0,00			0,00	0,00	0,00		0,00
		4700	Szkolenia pracowników miedzywzajemnych z/lenkami kursowa służby cywilnej	900,00	500,00	1 400,00	1 400,00	0,00	1 400,00	0,00	0,00			0,00	0,00	0,00		0,00
854			EDUKACYJNA OPIEKA WYCHOWAWCZA	444 900,00	9 000,00	453 900,00	453 900,00	0,00	1 000,00	39 000,00	413 900,00	0,00	0,00	0,00	0,00	0,00	0,00	0,00
	85404		Wczesne wspomaganie rozwoju dziecka	23 000,00	9 000,00	32 000,00	32 000,00	0,00	0,00	32 000,00	0,00	0,00	0,00	0,00	0,00	0,00	0,00	0,00
		2540	Dotacja podmiotowa z budżetu dla niepublicznej jednostki systemu oświaty	23 000,00	9 000,00	32 000,00	32 000,00	0,00	0,00	32 000,00	0,00			0,00	0,00	0,00		0,00
	85412		Kolonie i obozy oraz inne formy wypoczynku dzieci i młodzieży szkolnej, a także szkolenia młodzieży	7 000,00	0,00	7 000,00	7 000,00	0,00	0,00	7 000,00	0,00	0,00	0,00	0,00	0,00	0,00	0,00	0,00
		2360	Dotacje celowe z budżetu jednostki samorządu terytorialnego, udzielone w trybie art. 221 ustawy, m. finansowanie lub dofinansowanie lub zleconych do realizacji organizacjom prowadzącym działalność pożytku publicznego	7 000,00		7 000,00	7 000,00	0,00	0,00	7 000,00	0,00			0,00	0,00	0,00		0,00
	85415		Pomoc materialna dla uczniów	414 900,00	0,00	414 900,00	414 900,00	0,00	1 000,00	0,00	413 900,00	0,00	0,00	0,00	0,00	0,00	0,00	0,00
		2910	Zwrot dotacji oraz płatności, w tym wykorzystanych niegodnie z przeznaczeniem lub wykorzystanych z naruszeniem procedur, o których mowa w art. 124 ustawy, pobranych niezależnie lub w radmiejszej wysokości	1 000,00		1 000,00	1 000,00	0,00	1 000,00	0,00	0,00			0,00	0,00	0,00		0,00
		3240	Stypendia dla uczniów	406 000,00		406 000,00	406 000,00	0,00	0,00	0,00	406 000,00			0,00	0,00	0,00		0,00
		3260	Inne formy pomocy dla uczniów	7 900,00		7 900,00	7 900,00	0,00	0,00	0,00	7 900,00			0,00	0,00	0,00		0,00
855			RODZINA	16 388 233,00	0,00	16 388 233,00	16 368 233,00	1 143 324,00	661 288,00	0,00	14 563 621,00	0,00	0,00	0,00	20 000,00	20 000,00	0,00	0,00
	85501		Swiadczenie wychowawcze	5 633 228,00	0,00	5 633 228,00	5 633 228,00	15 090,00	4 863,00	0,00	5 613 275,00	0,00	0,00	0,00	0,00	0,00	0,00	0,00

1	2	3	4	7	7	8	9	10	11	12	13	14	15	16	17	18	19	20
		2910	Zwrot dotacji oraz płatności, w tym wykorzystanych niegodnie z przeznaczeniem lub wykorzystanych z naruszeniem procedur, o których mowa w art. 184 ustawy, pobranych nieależnie lub w niższej wysokości	1 000,00	1 000,00	1 000,00	0,00	1 000,00	0,00	0,00				0,00	0,00	0,00		0,00
		3110	Świadczenia społeczne	5 613 275,00	5 613 275,00	5 613 275,00	0,00	0,00	0,00	5 613 275,00				0,00	0,00	0,00		0,00
		4010	Wynagrodzenia osobowe pracowników	12 610,00	12 610,00	12 610,00	12 610,00	0,00	0,00	0,00				0,00	0,00	0,00		0,00
		4110	Składki na ubezpieczenia społeczne	2 170,00	2 170,00	2 170,00	2 170,00	0,00	0,00	0,00				0,00	0,00	0,00		0,00
		4120	Składki na Fundusz Pracy	310,00	310,00	310,00	310,00	0,00	0,00	0,00				0,00	0,00	0,00		0,00
		4210	Zakup materiałów i wyposażenia	3 000,00	3 000,00	3 000,00	0,00	3 000,00	0,00	0,00				0,00	0,00	0,00		0,00
		4440	Odpiś na zakładowy fundusz świadczeń socjalnych	363,00	363,00	363,00	0,00	363,00	0,00	0,00				0,00	0,00	0,00		0,00
		4580	Pozostałe odsetki	500,00	500,00	500,00	0,00	500,00	0,00	0,00				0,00	0,00	0,00		0,00
		4710	Wpłaty na PPK finansowane przez podmiot zatrudniającego	0,00	0,00	0,00	0,00	0,00	0,00	0,00				0,00	0,00	0,00		0,00
85502			Świadczenia rodzinne, świadczenie z funduszu alimentacyjnego oraz składki na ubezpieczenia emerytalne i rentowe z ubezpieczenia społecznego	9 292 826,00	0,00	9 292 826,00	9 292 826,00	312 000,00	32 480,00	0,00	8 948 346,00	0,00	0,00	0,00	0,00	0,00	0,00	0,00
		2910	Zwrot dotacji oraz płatności, w tym wykorzystanych niegodnie z przeznaczeniem lub wykorzystanych z naruszeniem procedur, o których mowa w art. 184 ustawy, pobranych nieależnie lub w niższej wysokości	20 000,00	20 000,00	20 000,00	0,00	20 000,00	0,00	0,00				0,00	0,00	0,00		0,00
		3110	Świadczenia społeczne	8 948 346,00	8 948 346,00	8 948 346,00	0,00	0,00	0,00	8 948 346,00				0,00	0,00	0,00		0,00
		4010	Wynagrodzenia osobowe pracowników	244 100,00	244 100,00	244 100,00	244 100,00	0,00	0,00	0,00				0,00	0,00	0,00		0,00
		4040	Dodatki i wynagrodzenie roczne	17 200,00	17 200,00	17 200,00	17 200,00	0,00	0,00	0,00				0,00	0,00	0,00		0,00
		4110	Składki na ubezpieczenia społeczne	45 100,00	45 100,00	45 100,00	45 100,00	0,00	0,00	0,00				0,00	0,00	0,00		0,00
		4120	Składki na Fundusz Pracy	5 100,00	5 100,00	5 100,00	5 100,00	0,00	0,00	0,00				0,00	0,00	0,00		0,00
		4210	Zakup materiałów i wyposażenia	480,00	480,00	480,00	0,00	480,00	0,00	0,00				0,00	0,00	0,00		0,00
		4440	Odpiś na zakładowy fundusz świadczeń socjalnych	7 000,00	7 000,00	7 000,00	0,00	7 000,00	0,00	0,00				0,00	0,00	0,00		0,00
		4580	Pozostałe odsetki	5 000,00	5 000,00	5 000,00	0,00	5 000,00	0,00	0,00				0,00	0,00	0,00		0,00
		4710	Wpłaty na PPK finansowane przez podmiot zatrudniającego	500,00	500,00	500,00	500,00	0,00	0,00	0,00				0,00	0,00	0,00		0,00
85503			Karta Dużej Rodziny	1 979,00	0,00	1 979,00	1 979,00	1 979,00	0,00	0,00	0,00	0,00	0,00	0,00	0,00	0,00	0,00	0,00
		4010	Wynagrodzenia osobowe pracowników	1 653,73	1 653,73	1 653,73	1 653,73	0,00	0,00	0,00				0,00	0,00	0,00		0,00
		4110	Składki na ubezpieczenia społeczne	284,76	284,76	284,76	284,76	0,00	0,00	0,00				0,00	0,00	0,00		0,00
		4120	Składki na Fundusz Pracy	40,51	40,51	40,51	40,51	0,00	0,00	0,00				0,00	0,00	0,00		0,00

1	2	3	4	7	7	8	9	10	11	12	13	14	15	16	17	18	19	20
	85504		Wspieranie rodziny	93 700,00	0,00	93 700,00	93 700,00	80 600,00	13 100,00	0,00	0,00	0,00	0,00	0,00	0,00	0,00	0,00	0,00
		4010	Wynagrodzenia osobowe pracowników	62 800,00		62 800,00	62 800,00	62 800,00	0,00	0,00	0,00			0,00	0,00	0,00	0,00	0,00
		4040	Dodatkowe wynagrodzenie roczne	4 700,00		4 700,00	4 700,00	4 700,00	0,00	0,00	0,00			0,00	0,00	0,00	0,00	0,00
		4110	Składki na ubezpieczenia społeczne	11 700,00		11 700,00	11 700,00	11 700,00	0,00	0,00	0,00			0,00	0,00	0,00	0,00	0,00
		4120	Składki na Fundusz Pracy	1 200,00		1 200,00	1 200,00	1 200,00	0,00	0,00	0,00			0,00	0,00	0,00	0,00	0,00
		4410	Podróże służbowe krajowe	9 700,00		9 700,00	9 700,00	0,00	9 700,00	0,00	0,00			0,00	0,00	0,00	0,00	0,00
		4440	Odpiśy na zakładowy fundusz świadczeń socjalnych	2 400,00		2 400,00	2 400,00	0,00	2 400,00	0,00	0,00			0,00	0,00	0,00	0,00	0,00
		4700	Składowa pracownikom i członkami ich rodzin	1 000,00		1 000,00	1 000,00	0,00	1 000,00	0,00	0,00			0,00	0,00	0,00	0,00	0,00
		4710	Wpłaty na PPK finansowane przez podmiot zatrudniającego	200,00		200,00	200,00	200,00	0,00	0,00	0,00			0,00	0,00	0,00	0,00	0,00
	85508		Rodziny zastępcze	179 900,00	0,00	179 900,00	179 900,00	0,00	179 900,00	0,00	0,00	0,00	0,00	0,00	0,00	0,00	0,00	0,00
		4330	Zakup usług przez jednostki samorządu terytorialnego od innych jednostek samorządu terytorialnego	179 900,00		179 900,00	179 900,00	0,00	179 900,00	0,00	0,00			0,00	0,00	0,00	0,00	0,00
	85510		Działalność placówek opiekuńczo-wychowawczych	103 800,00	0,00	103 800,00	103 800,00	0,00	103 800,00	0,00	0,00	0,00	0,00	0,00	0,00	0,00	0,00	0,00
		4330	Zakup usług przez jednostki samorządu terytorialnego od innych jednostek samorządu terytorialnego	103 800,00		103 800,00	103 800,00	0,00	103 800,00	0,00	0,00			0,00	0,00	0,00	0,00	0,00
	85513		Składki na ubezpieczenie zdrowotne	172 703,00	0,00	172 703,00	172 703,00	0,00	172 703,00	0,00	0,00	0,00	0,00	0,00	0,00	0,00	0,00	0,00
		2910	Zwrot dotacji oraz płatności wykorzystanych nie zgodnie z przeznaczeniem lub wykorzystanych z naruszeniem procedur, o których mowa w art. 184 ustawy, pobranych nieterminowo lub w nadmiernej wysokości	500,00		500,00	500,00	0,00	500,00	0,00	0,00			0,00	0,00	0,00	0,00	0,00
		4130	Składki na ubezpieczenie zdrowotne	172 203,00		172 203,00	172 203,00	0,00	172 203,00	0,00	0,00			0,00	0,00	0,00	0,00	0,00
	85516		Tworzenie i funkcjonowanie klubów	910 097,00	0,00	910 097,00	890 097,00	733 655,00	154 442,00	0,00	2 000,00	0,00	0,00	0,00	20 000,00	20 000,00	0,00	0,00
		2910	Zwrot dotacji oraz płatności w tym wykorzystanych nie zgodnie z przeznaczeniem lub wykorzystanych z naruszeniem procedur, o których mowa w art. 184 ustawy, pobranych nieterminowo lub w nadmiernej wysokości	8 982,00		8 982,00	8 982,00	0,00	8 982,00	0,00	0,00			0,00	0,00	0,00	0,00	0,00
		3020	Wydatki osobowe niezaliczone do wynagrodzeń	2 000,00		2 000,00	2 000,00	0,00	0,00	0,00	2 000,00			0,00	0,00	0,00	0,00	0,00
		4010	Wynagrodzenia osobowe pracowników	576 962,00		576 962,00	576 962,00	576 962,00	0,00	0,00	0,00			0,00	0,00	0,00	0,00	0,00
		4040	Dodatkowe wynagrodzenie roczne	32 043,00	-1 007,00	31 036,00	31 036,00	31 036,00	0,00	0,00	0,00			0,00	0,00	0,00	0,00	0,00
		4110	Składki na ubezpieczenia społeczne	102 897,00		102 897,00	102 897,00	102 897,00	0,00	0,00	0,00			0,00	0,00	0,00	0,00	0,00
		4120	Składki na Fundusz Pracy	12 803,00		12 803,00	12 803,00	12 803,00	0,00	0,00	0,00			0,00	0,00	0,00	0,00	0,00

1	2	3	4	7	7	8	9	10	11	12	13	14	15	16	17	18	19	20
		4170	Wymagrodzenia bezosobowe	9 957,00		9 957,00	9 957,00	9 957,00	0,00	0,00	0,00			0,00	0,00	0,00		0,00
		4210	Zakup materiałów i wyposażenia	10 600,00		10 600,00	10 600,00	0,00	10 600,00	0,00	0,00			0,00	0,00	0,00		0,00
		4260	Zakup energii	55 000,00		55 000,00	55 000,00	0,00	55 000,00	0,00	0,00			0,00	0,00	0,00		0,00
		4280	Zakup usług zdrowotnych	500,00		500,00	500,00	0,00	500,00	0,00	0,00			0,00	0,00	0,00		0,00
		4300	Zakup usług pozostałych	57 928,00		57 928,00	57 928,00	0,00	57 928,00	0,00	0,00			0,00	0,00	0,00		0,00
		4360	Oplaty z tytułu zakupu usług telekomunikacyjnych	1 400,00		1 400,00	1 400,00	0,00	1 400,00	0,00	0,00			0,00	0,00	0,00		0,00
		4410	Podróże służbowe krajowe	500,00		500,00	500,00	0,00	500,00	0,00	0,00			0,00	0,00	0,00		0,00
		4430	Różne opłaty i składki	300,00		300,00	300,00	0,00	300,00	0,00	0,00			0,00	0,00	0,00		0,00
		4440	Odpisy na zakładowy fundusz świadczeń socjalnych	16 665,00	1 007,00	17 672,00	17 672,00	0,00	17 672,00	0,00	0,00			0,00	0,00	0,00		0,00
		4560	Odsutki od dotacji oraz płatności wykorzystanych niegodnie z przeznaczeniem lub wykorzystanych z naruszeniem procedur, o których mowa w art. 184 ustawy, pobranych materialnie lub w nadmiernej wysokości	60,00		60,00	60,00	0,00	60,00	0,00	0,00			0,00	0,00	0,00		0,00
		4700	Skolenia pracowników niebędących członkami korpusu służby cywilnej	1 500,00		1 500,00	1 500,00	0,00	1 500,00	0,00	0,00			0,00	0,00	0,00		0,00
		6050	Wydatki inwestycyjne jednostek budżetowych	20 000,00		20 000,00		0,00						20 000,00	20 000,00	0,00		0,00
900			GOSPODARKA KOMUNALNA I OCHRONA ŚRODOWISKA	7 207 598,73	29 200,00	7 236 798,73	6 249 640,83	98 895,00	6 106 645,83	44 100,00	0,00	0,00	0,00	987 157,90	987 157,90	0,00	0,00	0,00
	90001		Gospodarka selektywna i czarna wód	1 051 807,90	0,00	1 051 807,90	181 150,00	0,00	181 150,00	0,00	0,00	0,00	0,00	870 657,90	870 657,90	0,00	0,00	0,00
		4210	Zakup materiałów i wyposażenia	1 000,00		1 000,00	1 000,00	0,00	1 000,00	0,00	0,00			0,00	0,00	0,00		0,00
		4270	Zakup usług remontowych	139 000,00		139 000,00	139 000,00	0,00	139 000,00	0,00	0,00			0,00	0,00	0,00		0,00
		4300	Zakup usług pozostałych	1 000,00		1 000,00	1 000,00	0,00	1 000,00	0,00	0,00			0,00	0,00	0,00		0,00
		4430	Różne opłaty i składki	40 000,00		40 000,00	40 000,00	0,00	40 000,00	0,00	0,00			0,00	0,00	0,00		0,00
		4520	Oplaty na rzecz budżetów jednostek samorządu terytorialnego	150,00		150,00	150,00	0,00	150,00	0,00	0,00			0,00	0,00	0,00		0,00
		6050	Wydatki inwestycyjne JST	797 657,90		797 657,90		0,00	0,00	0,00	0,00			797 657,90	797 657,90	0,00		0,00
		6230	Dotacje celowe z budżetu na finansowanie lub dofinansowanie kosztów realizacji inwestycji i zakupów inwestycyjnych jednostek niezałączanych do sektora firmów publicznych	73 000,00		73 000,00		0,00	0,00	0,00	0,00			73 000,00	73 000,00	0,00		0,00
	90002		Gospodarka odpadami	3 097 699,19	0,00	3 097 699,19	3 097 699,19	76 330,00	3 021 369,19	0,00	0,00	0,00	0,00	0,00	0,00	0,00	0,00	0,00
		4010	Wymagrodzenia osobowe pracowników	58 100,00		58 100,00	58 100,00	58 100,00	0,00	0,00	0,00			0,00	0,00	0,00		0,00
		4040	Dodatkowe wynagrodzenie roczne	4 000,00		4 000,00	4 000,00	4 000,00	0,00	0,00	0,00			0,00	0,00	0,00		0,00
		4110	Składki na ubezpieczenia społeczne	10 900,00		10 900,00	10 900,00	10 900,00	0,00	0,00	0,00			0,00	0,00	0,00		0,00
		4120	Składki na Fundusz Pracy	1 550,00		1 550,00	1 550,00	1 550,00	0,00	0,00	0,00			0,00	0,00	0,00		0,00

1	2	3	4	7	7	8	9	10	11	12	13	14	15	16	17	18	19	20
		4170	Wynagrodzenia bezosobowe	1 000,00		1 000,00	1 000,00	0,00	0,00	0,00				0,00	0,00	0,00		0,00
		4210	Zakup materiałów i wyposażenia	2 000,00		2 000,00	2 000,00	0,00	2 000,00	0,00	0,00			0,00	0,00	0,00		0,00
		4300	Zakup usług pozostałych	3 015 398,19		3 015 398,19	3 015 398,19	0,00	3 015 398,19	0,00	0,00			0,00	0,00	0,00		0,00
		4360	Oplaty z tytułu zakupu usług telekomunikacyjnych	300,00		300,00	300,00	0,00	300,00	0,00	0,00			0,00	0,00	0,00		0,00
		4410	Podróże służbowe krajowe	1 000,00		1 000,00	1 000,00	0,00	1 000,00	0,00	0,00			0,00	0,00	0,00		0,00
		4440	Odpiśw. na ZUS	1 671,00		1 671,00	1 671,00	0,00	1 671,00	0,00	0,00			0,00	0,00	0,00		0,00
		4700	Szkolenia pracowników niebędących członkami Korpusu Służby Cywilnej	1 000,00		1 000,00	1 000,00	0,00	1 000,00	0,00	0,00			0,00	0,00	0,00		0,00
		4710	Wpłaty na PPK finansowane przez podmiot zatrudniającego	780,00		780,00	780,00	780,00	0,00	0,00	0,00			0,00	0,00	0,00		0,00
90003			Oczyszczanie miast i wsi	500 001,00	0,00	500 001,00	500 001,00	0,00	500 001,00	0,00	0,00	0,00	0,00	0,00	0,00	0,00	0,00	0,00
		4300	Zakup usług pozostałych	500 001,00		500 001,00	500 001,00	0,00	500 001,00	0,00	0,00			0,00	0,00	0,00		0,00
90004			Utrzymanie zieleni w miastach i gminach	361 825,64	-800,00	361 025,64	349 525,64	500,00	349 025,64	0,00	0,00	0,00	0,00	0,00	11 500,00	11 500,00	0,00	0,00
		4110	Składki na ubezpieczenia społeczne	100,00		100,00	100,00	100,00	0,00	0,00	0,00			0,00	0,00	0,00		0,00
		4120	Składki na Fundusz Pracy	100,00		100,00	100,00	100,00	0,00	0,00	0,00			0,00	0,00	0,00		0,00
		4170	Wynagrodzenia bezosobowe	300,00		300,00	300,00	300,00	0,00	0,00	0,00			0,00	0,00	0,00		0,00
		4210	Zakup materiałów i wyposażenia	79 425,64		79 425,64	79 425,64	0,00	79 425,64	0,00	0,00			0,00	0,00	0,00		0,00
		4260	Zakup energii	4 000,00		4 000,00	4 000,00	0,00	4 000,00	0,00	0,00			0,00	0,00	0,00		0,00
		4270	Zakup usług remontowych	11 775,00		11 775,00	11 775,00	0,00	11 775,00	0,00	0,00			0,00	0,00	0,00		0,00
		4300	Zakup usług pozostałych	254 625,00	-800,00	253 825,00	253 825,00	0,00	253 825,00	0,00	0,00			0,00	0,00	0,00		0,00
		6060	Wydatki na zakupy inwestycyjne jednostek budżetowych	11 500,00		11 500,00		0,00	0,00	0,00				11 500,00	11 500,00	0,00		0,00
90005			Ochrona powietrza atmosferycznego i klimatu	7 000,00	0,00	7 000,00	7 000,00	0,00	7 000,00	0,00	0,00	0,00	0,00	0,00	0,00	0,00	0,00	0,00
		4300	Zakup usług pozostałych	7 000,00		7 000,00	7 000,00	0,00	7 000,00	0,00	0,00			0,00	0,00	0,00		0,00
90008			Ochrona różnorodności biologicznej i krajobrazu	15 000,00	0,00	15 000,00	15 000,00	0,00	15 000,00	0,00	0,00	0,00	0,00	0,00	0,00	0,00	0,00	0,00
		4300	Zakup usług pozostałych	15 000,00		15 000,00	15 000,00	0,00	15 000,00	0,00	0,00			0,00	0,00	0,00		0,00
90013			Schroniska dla zwierząt	79 100,00	0,00	79 100,00	79 100,00	0,00	35 000,00	44 100,00	0,00	0,00	0,00	0,00	0,00	0,00	0,00	0,00
		2310	Dotacje celowe przekazane gminie na zadania bieżące realizowane na podstawie porozumień (umów) między jednostkami samorządu terytorialnego	44 100,00		44 100,00	44 100,00	0,00	0,00	44 100,00	0,00			0,00	0,00	0,00		0,00
		4300	Zakup usług pozostałych	35 000,00		35 000,00	35 000,00	0,00	35 000,00	0,00	0,00			0,00	0,00	0,00		0,00
90015			Oświetlenie ulic, placów i dróg	1 019 500,00	30 000,00	1 049 500,00	1 044 500,00	0,00	1 044 500,00	0,00	0,00	0,00	0,00	5 000,00	5 000,00	0,00	0,00	0,00
		4210	Zakup materiałów i wyposażenia	0,00		0,00	0,00	0,00	0,00	0,00	0,00			0,00	0,00	0,00		0,00
		4260	Zakup energii	191 000,00	30 000,00	221 000,00	221 000,00	0,00	221 000,00	0,00	0,00			0,00	0,00	0,00		0,00
		4270	Zakup usług remontowych	40 000,00		40 000,00	40 000,00	0,00	40 000,00	0,00	0,00			0,00	0,00	0,00		0,00

1	2	3	4	7	7	8	9	10	11	12	13	14	15	16	17	18	19	20
		4300	Zakup usług pozostałych	783 500,00	783 500,00	783 500,00	0,00	783 500,00	0,00	0,00				0,00	0,00	0,00		0,00
		6050	Wydatki inwestycyjne JSI	5 000,00	5 000,00		0,00	0,00	0,00	0,00				5 000,00	5 000,00	0,00		0,00
90019			Wpływy i wydatki związane z gromadzeniem środków z opłat i kar za korzystanie ze środowiska	800 000,00	0,00	800 000,00	800 000,00	0,00	800 000,00	0,00	0,00	0,00	0,00	0,00	0,00	0,00	0,00	0,00
		2960	Przebieg restrykcyjne	800 000,00		800 000,00	800 000,00	0,00	800 000,00	0,00	0,00			0,00	0,00	0,00		0,00
90026			Pozostałe działania związane z gospodarką odpadami	49 000,00	0,00	49 000,00	34 000,00	0,00	34 000,00	0,00	0,00	0,00	0,00	0,00	15 000,00	15 000,00	0,00	0,00
		4300	Zakup usług pozostałych	34 000,00		34 000,00	34 000,00	0,00	34 000,00	0,00	0,00			0,00	0,00	0,00		0,00
		6230	Dotacja celowa z budżetu na finansowanie lub dofinansowanie kosztów realizacji inwestycji i zakupów inwestycyjnych jednostek budżetowych do sektora finansów publicznych	15 000,00		15 000,00		0,00	0,00	0,00	0,00			15 000,00	15 000,00	0,00		0,00
90095			Pozostała działalność	226 665,00	0,00	226 665,00	141 665,00	22 065,00	119 600,00	0,00	0,00	0,00	0,00	0,00	85 000,00	85 000,00	0,00	0,00
		4110	Składki na ubezpieczenie społeczne	3 265,00		3 265,00	3 265,00	3 265,00	0,00	0,00	0,00			0,00	0,00	0,00		0,00
		4170	Wytygodzenia bezosobowe	18 800,00		18 800,00	18 800,00	18 800,00	0,00	0,00	0,00			0,00	0,00	0,00		0,00
		4210	Zakup materiałów i wyposażenia	8 500,00		8 500,00	8 500,00	0,00	8 500,00	0,00	0,00			0,00	0,00	0,00		0,00
		4260	Zakup energii	24 500,00		24 500,00	24 500,00	0,00	24 500,00	0,00	0,00			0,00	0,00	0,00		0,00
		4270	Zakup usług remontowych	20 000,00		20 000,00	20 000,00	0,00	20 000,00	0,00	0,00			0,00	0,00	0,00		0,00
		4300	Zakup usług pozostałych	66 600,00		66 600,00	66 600,00	0,00	66 600,00	0,00	0,00			0,00	0,00	0,00		0,00
		6050	Wydatki inwestycyjne JSI	65 000,00		65 000,00		0,00	0,00	0,00	0,00			65 000,00	65 000,00	0,00		0,00
		6060	Wydatki na zakupy inwestycyjne jednostek budżetowych	20 000,00		20 000,00		0,00	0,00	0,00	0,00			20 000,00	20 000,00	0,00		0,00
921			KULTURA I OCHRONA DZIEDZICTWA NARODOWEGO	2 709 197,21	10 000,00	2 719 197,21	2 398 897,21	64 000,00	432 633,21	1 902 264,00	0,00	0,00	0,00	0,00	320 300,00	320 300,00	0,00	0,00
		92105	Pozostałe zadania w zakresie kultury	25 000,00	0,00	25 000,00	25 000,00	14 000,00	11 000,00	0,00	0,00	0,00	0,00	0,00	0,00	0,00	0,00	0,00
		4170	Wytygodzenia bezosobowe	14 000,00		14 000,00	14 000,00	14 000,00	0,00	0,00	0,00			0,00	0,00	0,00		0,00
		4190	Nagrody konkursowe	3 500,00		3 500,00	3 500,00	0,00	3 500,00	0,00	0,00			0,00	0,00	0,00		0,00
		4210	Zakup materiałów i wyposażenia	700,00		700,00	700,00	0,00	700,00	0,00	0,00			0,00	0,00	0,00		0,00
		4300	Zakup usług pozostałych	6 800,00		6 800,00	6 800,00	0,00	6 800,00	0,00	0,00			0,00	0,00	0,00		0,00
92109			Domy i ośrodki kultury, świetlice i kluby	2 084 979,63	10 000,00	2 094 979,63	1 774 679,63	0,00	342 021,63	1 432 658,00	0,00	0,00	0,00	0,00	320 300,00	320 300,00	0,00	0,00
		2480	Dotacja podmiotowa z budżetu dla instytucji kultury	1 078 658,00		1 078 658,00	1 078 658,00	0,00	0,00	1 078 658,00	0,00			0,00	0,00	0,00		0,00
		2800	Dotacja celowa z budżetu dla pozostałych jednostek zaliczanych do sektora finansów publicznych	354 000,00		354 000,00	354 000,00	0,00	0,00	354 000,00	0,00			0,00	0,00	0,00		0,00
		4210	Zakup materiałów i wyposażenia	149 927,03		149 927,03	149 927,03	0,00	149 927,03	0,00	0,00			0,00	0,00	0,00		0,00
		4260	Zakup energii	67 332,00		67 332,00	67 332,00	0,00	67 332,00	0,00	0,00			0,00	0,00	0,00		0,00
		4270	Zakup usług remontowych	45 000,00		45 000,00	45 000,00	0,00	45 000,00	0,00	0,00			0,00	0,00	0,00		0,00
		4300	Zakup usług pozostałych	72 704,00		72 704,00	72 704,00	0,00	72 704,00	0,00	0,00			0,00	0,00	0,00		0,00

1	2	3	4	7	7	8	9	10	11	12	13	14	15	16	17	18	19	20
		4430	Różne opłaty i składki	7 058,60		7 058,60	0,00	7 058,60	0,00	0,00				0,00	0,00	0,00		0,00
		6050	Wydatki inwestycyjne jedn. budżetowych	310 300,00	10 000,00	320 300,00	0,00	0,00	0,00	0,00				320 300,00	320 300,00	0,00		0,00
	92116		Biblioteki	374 606,00	0,00	374 606,00	374 606,00	0,00	0,00	374 606,00	0,00	0,00	0,00	0,00	0,00	0,00	0,00	0,00
		2480	Dotacja podmiotowa z budżetu dla instytucji Kultury	374 606,00		374 606,00	374 606,00	0,00	0,00	374 606,00	0,00			0,00	0,00	0,00	0,00	0,00
	92120		Ochrona zabytków i opieka nad zabytkami	145 000,00	0,00	145 000,00	145 000,00	50 000,00	0,00	95 000,00	0,00	0,00	0,00	0,00	0,00	0,00	0,00	0,00
		4170	Wynagrodzenia bezosobowe	50 000,00		50 000,00	50 000,00	50 000,00	0,00	0,00	0,00			0,00	0,00	0,00		0,00
		2720	Dotacje celowe z budżetu na finansowanie lub dofinansowanie prac remontowych i konserwatorskich obiektów zabytkowych, wykonywanych przez jednostki merytoryczne do sektora finansów publicznych	95 000,00		95 000,00	95 000,00	0,00	0,00	95 000,00	0,00			0,00	0,00	0,00		0,00
	92195		Pozostała działalność	79 611,58	0,00	79 611,58	79 611,58	0,00	79 611,58	0,00	0,00	0,00	0,00	0,00	0,00	0,00	0,00	0,00
		4190	Nagrody konkursowe	1 200,00		1 200,00	1 200,00	0,00	1 200,00	0,00	0,00			0,00	0,00	0,00		0,00
		4210	Zakup materiałów i wyposażenia	4 093,01		4 093,01	4 093,01	0,00	4 093,01	0,00	0,00			0,00	0,00	0,00		0,00
		4220	Zakup środków żywności	39 238,57		39 238,57	39 238,57	0,00	39 238,57	0,00	0,00			0,00	0,00	0,00		0,00
		4260	Zakup energii	1 500,00		1 500,00	1 500,00	0,00	1 500,00	0,00	0,00			0,00	0,00	0,00		0,00
		4300	Zakup usług pozostałych	32 400,00		32 400,00	32 400,00	0,00	32 400,00	0,00	0,00			0,00	0,00	0,00		0,00
		4430	Różne opłaty i składki	1 180,00		1 180,00	1 180,00	0,00	1 180,00	0,00	0,00			0,00	0,00	0,00		0,00
926			KULTURA FIZYCZNA I SPORT	4 923 377,18	800,00	4 924 177,18	2 438 073,19	823 645,00	1 406 428,19	206 000,00	2 000,00	0,00	0,00	0,00	2 486 103,99	2 486 103,99	0,00	0,00
	92601		Obiekty sportowe	3 974 716,50	800,00	3 975 516,50	2 089 412,51	823 645,00	1 263 767,51	0,00	2 000,00	0,00	0,00	0,00	1 886 103,99	1 886 103,99	0,00	0,00
		3020	Wydatki osobowe niezaliczone do wynagrodzeń	2 000,00		2 000,00	2 000,00	0,00	0,00	0,00	2 000,00			0,00	0,00	0,00		0,00
		4010	Wynagrodzenia osobowe pracowników	503 660,00		503 660,00	503 660,00	503 660,00	0,00	0,00	0,00			0,00	0,00	0,00		0,00
		4040	Dodatkowe wynagrodzenie roczne	35 592,00		35 592,00	35 592,00	35 592,00	0,00	0,00	0,00			0,00	0,00	0,00		0,00
		4110	Składki na ubezpieczenie społeczne	102 297,00		102 297,00	102 297,00	102 297,00	0,00	0,00	0,00			0,00	0,00	0,00		0,00
		4120	Składki na Fundusz Pracy	12 368,00		12 368,00	12 368,00	12 368,00	0,00	0,00	0,00			0,00	0,00	0,00		0,00
		4170	Wynagrodzenia bezosobowe	168 830,00		168 830,00	168 830,00	168 830,00	0,00	0,00	0,00			0,00	0,00	0,00		0,00
		4190	Nagrody konkursowe	124 300,00		124 300,00	124 300,00	0,00	124 300,00	0,00	0,00			0,00	0,00	0,00		0,00
		4210	Zakup materiałów i wyposażenia	183 488,15		183 488,15	183 488,15	0,00	183 488,15	0,00	0,00			0,00	0,00	0,00		0,00
		4220	Zakup środków żywności	12 200,00		12 200,00	12 200,00	0,00	12 200,00	0,00	0,00			0,00	0,00	0,00		0,00
		4260	Zakup energii	268 550,00		268 550,00	268 550,00	0,00	268 550,00	0,00	0,00			0,00	0,00	0,00		0,00
		4270	Zakup usług remontowych	94 250,00	800,00	95 050,00	95 050,00	0,00	95 050,00	0,00	0,00			0,00	0,00	0,00		0,00
		4280	Zakup usług zdrowotnych	100,00		100,00	100,00	0,00	100,00	0,00	0,00			0,00	0,00	0,00		0,00
		4300	Zakup usług pozostałych	525 481,36		525 481,36	525 481,36	0,00	525 481,36	0,00	0,00			0,00	0,00	0,00		0,00

1	2	3	4	7	7	8	9	10	11	12	13	14	15	16	17	18	19	20
		4360	Oplaty z tytułu zakupu usług telekomunikacyjnych	3 880,00	3 880,00	3 880,00	0,00	3 880,00	0,00	0,00				0,00	0,00	0,00		0,00
		4410	Podróże służbowe krajowe	9 300,00	9 300,00	9 300,00	0,00	9 300,00	0,00	0,00				0,00	0,00	0,00		0,00
		4430	Różne opłaty i składki	20 336,00	20 336,00	20 336,00	0,00	20 336,00	0,00	0,00				0,00	0,00	0,00		0,00
		4440	Odpiśw na ZUS	14 829,00	14 829,00	14 829,00	0,00	14 829,00	0,00	0,00				0,00	0,00	0,00		0,00
		4480	Podatek od nieruchomości	3 743,00	3 743,00	3 743,00	0,00	3 743,00	0,00	0,00				0,00	0,00	0,00		0,00
		4520	Oplaty na rzecz budżetów jednostek samorządu terytorialnego	10,00	10,00	10,00	0,00	10,00	0,00	0,00				0,00	0,00	0,00		0,00
		4700	Skolenia pracowników niebędących członkami korpusu służby cywilnej	2 500,00	2 500,00	2 500,00	0,00	2 500,00	0,00	0,00				0,00	0,00	0,00		0,00
		4710	Wpłaty na PPK finansowane przez podmiot zatrudniającego	898,00	898,00	898,00	898,00	0,00	0,00	0,00				0,00	0,00	0,00		0,00
		6050	Wydatki inwestycyjne jedn. budżetowych	1 874 103,99	1 874 103,99		0,00	0,00	0,00	0,00				1 874 103,99	1 874 103,99	0,00		0,00
		6060	Wydatki na zakupy inwestycyjne jednostek budżetowych	12 000,00	12 000,00		0,00	0,00	0,00	0,00				12 000,00	12 000,00	0,00		0,00
	92605		Zadania w zakresie kultury fizycznej	201 000,00	0,00	201 000,00	201 000,00	0,00	0,00	201 000,00	0,00	0,00	0,00	0,00	0,00	0,00	0,00	0,00
		2360	Dotacje celowe z budżetu jednostki samorządu terytorialnego, udzielenie w trybie art. 221 ust.10, na finansowanie lub dofinansowanie zadań zleconych do realizacji organizacjom prowadzącym działalność pożytku publicznego	201 000,00	201 000,00	201 000,00	0,00	0,00	201 000,00	0,00				0,00	0,00	0,00		0,00
	92695		Pozostała działalność	747 660,68	0,00	747 660,68	147 660,68	0,00	142 660,68	5 000,00	0,00	0,00	0,00	0,00	600 000,00	600 000,00	0,00	0,00
		2360	Dotacje celowe z budżetu jednostki samorządu terytorialnego, udzielenie w trybie art. 221 ust.10, na finansowanie lub dofinansowanie zadań zleconych do realizacji organizacjom prowadzącym działalność pożytku publicznego	5 000,00	5 000,00	5 000,00	0,00	0,00	5 000,00	0,00				0,00	0,00	0,00		0,00
		4190	Nagrody konkursowe	17 145,00	17 145,00	17 145,00	0,00	17 145,00	0,00	0,00				0,00	0,00	0,00		0,00
		4210	Zakup materiałów i wyposażenia	40 738,43	40 738,43	40 738,43	0,00	40 738,43	0,00	0,00				0,00	0,00	0,00		0,00
		4220	Zakup środków żywności	29 297,25	29 297,25	29 297,25	0,00	29 297,25	0,00	0,00				0,00	0,00	0,00		0,00
		4260	Zakup energii	950,00	950,00	950,00	0,00	950,00	0,00	0,00				0,00	0,00	0,00		0,00
		4300	Zakup usług pozostałych	51 880,00	51 880,00	51 880,00	0,00	51 880,00	0,00	0,00				0,00	0,00	0,00		0,00
		4430	Różne opłaty i składki	2 650,00	2 650,00	2 650,00	0,00	2 650,00	0,00	0,00				0,00	0,00	0,00		0,00

1	2	3	4	7	7	8	9	10	11	12	13	14	15	16	17	18	19	20	
		6050	Wydatki inwestycyjne jednostek budżetowych	600 000,00	600 000,00		0,00	0,00	0,00	0,00				600 000,00	600 000,00	0,00		0,00	
Ogółem wydatki				83 350 998,61	1 489 148,30	84 840 146,91	75 541 905,02	19 894 559,16	20 694 996,62	7 388 576,44	24 404 739,49	1 959 033,31	0,00	1 200 000,00	9 298 241,89	9 298 241,89	0,00	0,00	0,00

Zadania inwestycyjne (jednoroczne i wieloletnie przewidziane do realizacji w 2022r.)

Lp.	Dział	Rozdz.	§**	Nazwa zadania inwestycyjnego i okres realizacji	Łączne koszty finansowe (7 + 8 + 13 + 14)	Nakłady poniesione do końca 2021 r.	Planowane nakłady								Jednostka organizacyjna realizująca zadanie lub koordynująca program	
							Rok budżetowy 2022 (9+10+11+12)			w tym źródła finansowania				2023r.		2024r.
							R-m	Wieloletnie	Jednoroczne	dochody własne j.s.t.	Kredyty i pożyczki	środki pochodzące z innych źródeł *	środki wymienione w art.5 ust. 1 pkt 2 i 3 u.f.p.	środki z budżetu UE i inne		środki z budżetu UE i inne
														Środki własne		Środki własne
1	2	3	4	5	6	7	8	9	10	11	12	13	14	15		
1	010	01043	6050	Budowa spinki wodociągowej Redaki - Różanki - Falknowo - Januszewo	1 196 000,00	645 000,00	551 000,00	551 000,00		551 000,00					UM w Suszu	
2	010	01043	6050	Budowa sieci wodociągowej Adamoo III	41 725,00	9 225,00	32 500,00	32 500,00		32 500,00					UM w Suszu	
3	010	01095	6050	Małe Granty Sołeckie Marszałka Województwa Warmińsko-Mazurskiego w 2022r.	24 000,00		24 000,00		24 000,00	13 500,00	10 500,00				UM w Suszu	
4	400	40001	6050	Projekt na budowę kotłowni gazowej w Suszu - II etap	87 971,00	70 971,00	17 000,00	17 000,00		17 000,00					UM w Suszu	
5	400	40001	6050	Oplata za przyłącze gazowe dla projektowanej kotłowni gazowej w Suszu	114 000,00		57 000,00	57 000,00		57 000,00			57 000,00		UM w Suszu	
6	600	60016	6050	Przebudowa drogi w m. Kamieniec w kierunku osady Piaski	1 060 260,00	14 760,00	44 500,00	44 500,00		44 500,00			1 001 000,00		UM w Suszu	
7	600	60016	6050	Przebudowa drogi w m. Falknowo - budowa chodnika	129 840,00	9 840,00	120 000,00	120 000,00		120 000,00					UM w Suszu	
8	600	60016	6050	Budowa chodnika w miejscowości Bornice	200 000,00		200 000,00		200 000,00	200 000,00					UM w Suszu	
9	600	60016	6050	Budowa Łącznika ul. Piastowska i Wybickiego (I etap)	242 300,00	17 300,00	225 000,00	225 000,00		225 000,00					UM w Suszu	
10	600	60016	6050	Wykonanie utwardzenia przy budynku WM Kajki 3 w Suszu	80 000,00		80 000,00		80 000,00	80 000,00					UM w Suszu	

1	2	3	4	5	6	7	8		9	10	11	12	13	14	15
11	600	60016	6050	Wykonanie dokumentacji projektowych	87 300,00		87 300,00		87 300,00	87 300,00					UM w Suszu
12	600	60016	6050	Opracowanie koncepcji budowy drogi gminnej nr 143008N na odcinku Adamowo - Emilianowo	40 000,00		10 000,00	10 000,00		10 000,00			30 000,00		UM w Suszu
13	600	60016	6050	Utworzenie części drogi - Fundusz Soleccki Jawty Wielkie	0,00		0,00		0,00	0,00					UM w Suszu
14	600	60016	6050	Budowa drogi Redaki - Babięty Wielkie - dokumentacja projektowa	37 000,00		37 000,00		37 000,00	37 000,00					UM w Suszu
15	700	70005	6050	Przebudowa pomieszczeń w budynku przy ul. Piastowskiej 7 w Suszu	50 000,00		50 000,00		50 000,00	50 000,00					UM w Suszu
16	700	70005	6050	Projekt przebudowy obiektu młyna na centrum aktywności lokalnej	80 000,00		60 000,00	60 000,00		60 000,00			20 000,00		UM w Suszu
17	700	70005	6050	Projekt przebudowy toalet w budynku Przychodni Zdrowia w Suszu	20 000,00		20 000,00		20 000,00	20 000,00					UM w Suszu
18	700	70005	6050	Wykonanie dokumentacji rozbiórki budynku wielorodzinnego przy ul. Ilawskiej 31	8 000,00		8 000,00		8 000,00	8 000,00					UM w Suszu
19	700	70005	6060	Wykup trzech mieszkań na cele komunalne Gminy Susz	345 800,00		345 800,00		345 800,00	345 800,00					UM w Suszu
20	710	71035	6050	Budowa sieci monitorującej cmentarze komunalne	48 000,00		48 000,00		48 000,00	48 000,00					UM w Suszu
21	750	75023	6050	Modernizacja monitoringu w urzędzie	11 000,00		11 000,00		11 000,00	11 000,00					UM w Suszu
22	750	75023	6050	Modernizacja wewnętrznej komunikacji telefonicznej w Urzędzie Miejskim w Suszu	25 000,00		25 000,00		25 000,00	25 000,00					UM w Suszu
23	754	75412	6050	Dobudowa pomieszczeń technicznych sanitarnych budynku w OSP w Babiętach Wielkich	407 000,00	17 000,00	390 000,00	390 000,00			390 000,00				UM w Suszu
24	754	75412	6060	Zakup samochodu ratowniczo-gaśniczego dla OSP Jakubowo Kisielickie	647 100,00		647 100,00		647 100,00	492 100,00		155 000,00			UM w Suszu

1	2	3	4	5	6	7	8	9	10	11	12	13	14	15
24	754	75412	6060	Zakup akumulatorowego narzędzia hydraulicznego dla OSP w Suszu	25 920,00		25 920,00	25 920,00	25 920,00					UM w Suszu
25	801	80101	6050	Remont budynku Sali gimnastycznej	71 000,00		71 000,00	71 000,00	71 000,00					UM w Suszu
26	801	80101	6050	Przebudowa pomieszczeń sanitarnych w szkole podstawowej w Piotrkowie	87 500,00	34 000,00	53 500,00	53 500,00	53 500,00					UM w Suszu
27	801	80101	6050	Remont szatni w SP w Kamieńcu	40 000,00		40 000,00	40 000,00	40 000,00					UM w Suszu
28	801	80113	6060	Zakup autobusu przystosowanego do przewozu osób niepełnosprawnych	199 500,00		199 500,00	199 500,00	79 800,00		119 700,00			MGOPS w Suszu
29	801	80148	6060	Zakup kotła warzelnego	27 000,00		27 000,00	27 000,00	27 000,00					Przedszkole w Suszu
30	855	85516	6050	Instalacja klimatyzacji w Żłobku	20 000,00		20 000,00	20 000,00	20 000,00					Żłobek w Suszu
31	900	90001	6370	Budowa sieci sanitarnej i deszczowej na terenie miasta Susz	1 917 488,90		112 488,90	112 488,90	112 488,90				1 615 000,00	UM w Suszu
			6050										190 000,00	
32	900	90001	6370	Przebudowa Przepompowni ścieków przy ul. Hławskiej w Suszu	2 851 669,00		511 669,00	511 669,00	511 669,00				2 340 000,00	UM w Suszu
			6050											
33	900	90001	6050	Opracowanie dokumentacji rozbudowy oczyszczalni ścieków wraz z przepompownią w Suszu	305 000,00		25 000,00	25 000,00	25 000,00				280 000,00	UM w Suszu
34	900	90001	6050	Budowa pompowni ścieków przy ul. Wodnej	25 500,00		25 500,00	25 500,00	25 500,00					UM w Suszu
35	900	90001	6050	Budowa przyłączy kanalizacji sanitarnej na terenie miasta Susz I Etap	123 000,00		123 000,00	123 000,00	123 000,00					UM w Suszu
36	900	90004	6060	Zakup kosiarki Fundusz - Sołecki Jakubowo Kisielickie	11 500,00		11 500,00	11 500,00	11 500,00					UM w Suszu

1	2	3	4	5	6	7	8	9	10	11	12	13	14	15
37	900	90015	6050	Projekt przebudowy linii oświetleniowej przy ul. Wybickiego w Suszu	5 000,00		5 000,00	5 000,00	5 000,00					UM w Suszu
38	900	90095	6050	Wykonanie dokumentacji Gminnego Programu Rewitalizacji	35 000,00		35 000,00	35 000,00	35 000,00					UM w Suszu
39	900	90095	6050	Rozbudowa monitoringu i systemów alarmowych	250 000,00	220 000,00	30 000,00	30 000,00	30 000,00					UM w Suszu
40	900	90095	6060	Zakup iluminacji świątecznych	20 000,00		20 000,00	20 000,00	20 000,00					UM w Suszu
41	921	92109	6050	Budowa windy zewnętrznej dla osób niepełnosprawnych przy budynku SOK	574 610,00	22 100,00	105 000,00	105 000,00	105 000,00			447 510,00		UM w Suszu
42	921	92109	6050	Remont świetlicy wiejskiej w Brusiny	40 000,00		40 000,00	40 000,00	40 000,00					UM w Suszu
43	921	92109	6050	Wykonanie dokumentacji projektowych Kamieniec, Czerwona Woda	22 300,00		22 300,00	22 300,00	22 300,00					UM w Suszu
44	921	92109	6050	Projekt i wykonanie odwodnienia świetlicy wiejskiej w Różnowo	30 000,00		30 000,00	30 000,00	30 000,00					UM w Suszu
45	921	92109	6050	Zakup i wymiana kotła c.o. w kotłowni świetlicy wiejskiej w Ulnowie.	23 000,00		23 000,00	23 000,00	23 000,00					UM w Suszu
46	921	92109	6370 6050	Projekt i budowa świetlicy wiejskiej w m. Rudniki	895 000,00		30 000,00	30 000,00	30 000,00			765 000,00 100 000,00		UM w Suszu
47	921	92109	6050	Przebudowa dachu w świetlicy wiejskiej w miejscowości Jakubowo Kisielickie	140 000,00		70 000,00	70 000,00	70 000,00			70 000,00		UM w Suszu
48	926	92601	6050	Wykonanie rzutni do pchnięcia kulą dla sekcji lekkiej atletyki	14 000,00		14 000,00	14 000,00	14 000,00					CSiR w Suszu
49	926	92601	6050	Wykonanie podwyższenia ogrodzenia na boisku wielofunkcyjnym przy ul. Polnej	16 000,00		16 000,00	16 000,00	16 000,00					CSiR w Suszu
50	926	92601	6050	Renowacja wiaty - Fundusz Sołecki Adamowo	11 756,23		11 756,23	11 756,23	11 756,23					UM w Suszu

1	2	3	4	5	6	7	8		9	10	11	12	13	14	15
51	926	92601	6050	Wykonanie betonowej posadzki samopoziomującej - Fundusz Sołecki Babięty Wielkie	13 012,87		13 012,87		13 012,87	13 012,87					UM w Suszu
52	926	92601	6050	Zakup i montaż altany - Fundusz Sołecki Czerwona Woda	11 334,89		11 334,89		11 334,89	11 334,89					UM w Suszu
53	926	92601	6050	Przebudowa Pomostów na plaży miejskiej w Suszu	832 000,00	36 000,00	289 000,00	289 000,00		289 000,00					UM w Suszu
													507 000,00		
54	926	92601	6050	Budowa zaplecza sanitarno szatniowego na stadionie miejskim w Suszu	1 268 800,00	32 800,00	600 000,00	600 000,00		600 000,00				636 000,00	UM w Suszu
55	926	92601	6370	Budowa boiska wielofunkcyjnego w m. Piotrkowo	1 093 000,00		219 000,00	219 000,00		219 000,00				550 500,00	UM w Suszu
			6050											323 500,00	
56	926	92601	6370	Budowa pełnowymiarowego boiska do piłki nożnej w Suszu	5 355 003,00	44 403,00	700 000,00	700 000,00		700 000,00				3 000 000,00	UM w Suszu
			6050											1 610 600,00	
57	926	92601	6060	Zakup rusztowań do budynku hali CSiR	12 000,00		12 000,00		12 000,00	12 000,00					CSiR w Suszu
58	9260	92695	6050	Budowa Ogrodu Rodzinnego w m. Lubnowy	609 600,00	9 600,00	600 000,00	600 000,00		100 000,00		500 000,00			UM Suszu
OGÓLEM					21 958 790,89	1 182 999,00	7 232 681,89	4 852 657,90	2 380 023,99	6 057 481,89	0,00	1 175 200,00	0,00	13 543 110,00	0,00

Załącznik Nr 4

do

z dnia

Plan finansowy jednostek pomocniczych (funduszu sołeckiego) na 2022 rok

w złotych

Lp.	Nazwa jednostki pomocniczej lub sołectwa				Plan na 2022 rok
	Dział	Rozdział	Paragraf		
1	2	3	4	5	6
Sołectwa					
1	Adamowo				26 606,23
	600				1 500,00
		60016			1 500,00
			4300		1 500,00
	750				700,00
		75095			700,00
			4300		700,00
	900				4 050,00
		90004			4 050,00
			4210		250,00
			4270		250,00
			4300		3 550,00
	921				4 250,00
		92109			500,00
			4210		500,00
			4260		-
		92195			3 750,00
			4190		
			4210		300,00
			4220		1 770,00
			4300		1 550,00
			4430		130,00
	926				16 106,23
		92601			13 106,23
			4210		200,00
			4260		500,00
			4300		650,00
			6050		11 756,23
		92695			3 000,00
			4190		600,00
			4210		300,00
			4220		1 300,00
			4300		800,00
2	Babięty Wielkie				27 012,87
	600				500,00
		60016			500,00
			4210		500,00
	750				700,00
		75095			700,00
			4300		700,00

		900		3 550,00
			90004	3 550,00
			4210	1 950,00
			4270	100,00
			4300	1 500,00
		921		5 350,00
			92195	5 350,00
			4300	5 150,00
			4430	200,00
		926		16 912,87
			92601	14 912,87
			4300	1 900,00
			6050	13 012,87
			92695	2 000,00
			4210	2 000,00
3	Bałoszyce			39 212,24
		750		700,00
			75095	700,00
			4300	700,00
		900		16 100,00
			90004	6 100,00
			4210	2 200,00
			4270	200,00
			4300	3 700,00
			90015	10 000,00
			4210	-
			4300	10 000,00
		921		9 162,00
			92109	9 162,00
			4210	5 450,00
			4260	2 612,00
			4300	900,00
			4430	200,00
		926		13 250,24
			92601	2 400,00
			4210	1 800,00
			4270	150,00
			4300	450,00
			92695	10 850,24
			4190	1 000,00
			4210	4 200,00
			4220	1 500,24
			4260	450,00
			4300	3 550,00
			4430	150,00
4	Bornice			20 041,81
		750		700,00
			75095	700,00
			4300	700,00
		900		14 341,81

		90004		14 341,81
			4210	5 091,81
			4300	9 250,00
	921			1 000,00
		92109		1 000,00
			4260	300,00
			4300	700,00
	926			4 000,00
		92601		2 800,00
			4210	300,00
			4300	2 500,00
		92695		1 200,00
			4210	1 200,00
5	Bronowo			24 166,36
		750		700,00
			75095	700,00
			4300	700,00
	900			1 410,00
		90004		1 410,00
			4210	1 410,00
	921			12 966,36
		92109		12 966,36
			4210	9 526,36
			4260	1 700,00
			4300	1 490,00
			4430	250,00
	926			9 090,00
		92601		2 180,00
			4210	1 730,00
			4300	450,00
		92695		6 910,00
			4260	200,00
			4300	6 600,00
			4430	110,00
6	Brusiny			17 253,38
		750		-
			75095	-
			4300	-
	900			2 280,00
		90004		2 280,00
			4210	2 080,00
			4270	200,00
	921			5 303,38
		92109		1 798,00
			4210	200,00
			4260	800,00
			4300	798,00
		92195		3 505,38
			4210	205,38
			4220	1 000,00

			4300	2 300,00
	926			9 670,00
		92601		9 170,00
			4210	8 370,00
			4270	400,00
			4300	400,00
		92695		500,00
			4210	500,00
7	Chelmżyca			17 137,20
	750			700,00
		75095		700,00
			4300	700,00
	900			3 550,00
		90004		3 550,00
			4210	250,00
			4300	3 300,00
	921			4 007,20
		92109		3 300,00
			4210	2 700,00
			4260	400,00
			4430	200,00
		92195		707,20
			4220	707,20
	926			8 880,00
		92601		1 580,00
			4210	1 080,00
			4300	500,00
		92695		7 300,00
			4210	4 620,00
			4220	2 680,00
8	Czerwona Woda			15 684,89
	750			700,00
		75095		700,00
			4300	700,00
	900			1 200,00
		90004		1 200,00
			4210	1 200,00
	921			2 450,00
		92109		2 450,00
			4210	400,00
			4260	650,00
			4300	1 400,00
	926			11 334,89
		92601		11 334,89
			6050	11 334,89
9	Dąbrówka			20 274,18
	600			1 700,00
		60016		1 700,00
			4210	1 700,00
	750			700,00

		75095		700,00
			4300	700,00
	900			6 800,00
		90004		6 800,00
			4210	1 400,00
			4270	200,00
			4300	5 200,00
	926			11 074,18
		92601		2 140,00
			4260	50,00
			4270	800,00
			4300	1 290,00
		92695		8 934,18
			4190	300,00
			4210	4 000,00
			4220	1 054,18
			4300	3 500,00
			4430	80,00
10	Emilianowo			24 863,46
		750		700,00
			75095	700,00
			4300	700,00
	900			350,00
		90004		350,00
			4210	350,00
	921			19 113,46
		92109		19 113,46
			4210	13 471,46
			4260	600,00
			4300	4 748,00
			4430	294,00
	926			4 700,00
		92601		500,00
			4210	-
			4300	500,00
		92695		4 200,00
			4210	200,00
			4220	1 400,00
			4300	2 600,00
11	Falknowo			18 821,87
		600		7 500,00
			60016	7 500,00
			4300	7 500,00
	750			700,00
		75095		700,00
			4300	700,00
	900			2 700,00
		90004		2 700,00
			4210	2 200,00
			4270	500,00

	921		3 421,87
	92195		3 421,87
		4210	100,00
		4220	2 441,87
		4300	800,00
		4430	80,00
	926		4 500,00
	92601		3 900,00
		4210	600,00
		4270	
		4300	3 300,00
	92695		600,00
		4220	600,00
12	Grabowiec		16 498,18
	750		550,00
	75095		550,00
		4300	550,00
	900		1 000,00
	90004		1 000,00
		4300	1 000,00
	921		-
	92109		-
		4300	-
	926		14 948,18
	92601		10 530,00
		4210	430,00
		4300	10 100,00
	92695		4 418,18
		4190	1 000,00
		4210	250,00
		4220	1 248,18
		4300	1 820,00
		4430	100,00
13	Jakubowo Kis.		23 062,60
	750		700,00
	75095		700,00
		4300	700,00
	900		12 126,00
	90004		12 126,00
		4210	626,00
		6060	11 500,00
	921		6 324,00
	92109		6 324,00
		4210	3 420,00
		4260	1 500,00
		4300	1 154,00
		4430	250,00
	926		3 912,60
	92601		350,00
		4300	350,00

		92695		3 562,60
			4190	800,00
			4210	1 500,00
			4220	1 262,60
14	Januszewo			25 618,66
	750			550,00
		75095		550,00
			4300	550,00
	900			12 088,00
		90004		12 088,00
			4210	11 788,00
			4270	300,00
	921			12 274,66
		92109		7 226,00
			4210	4 786,00
			4260	1 320,00
			4300	1 120,00
		92195		5 048,66
			4190	400,00
			4220	1 498,66
			4300	3 000,00
			4430	150,00
	926			706,00
		92601		706,00
			4210	400,00
			4270	-
			4300	306,00
15	Jawty Male			17 601,94
	750			700,00
		75095		700,00
			4300	700,00
	900			1 100,00
		90004		1 100,00
			4210	800,00
			4270	300,00
		90015		-
			4210	-
	926			15 801,94
		92601		11 624,00
			4210	-
			4300	11 624,00
		92695		4 177,94
			4190	300,00
			4210	100,00
			4220	1 477,94
			4260	300,00
			4300	2 000,00
16	Jawty Wlk.			40 722,63
	600			6 000,00
		60016		6 000,00

		4300	6 000,00
		6050	-
750			700,00
	75095		700,00
		4300	700,00
900			600,00
	90004		600,00
		4210	300,00
		4270	300,00
921			30 077,63
	92109		19 990,00
		4210	6 300,00
		4260	2 200,00
		4270	10 000,00
		4300	1 240,00
		4430	250,00
	92195		10 087,63
		4210	387,63
		4220	4 700,00
		4300	5 000,00
926			3 345,00
	92601		800,00
		4300	800,00
	92695		2 545,00
		4190	345,00
		4210	700,00
		4220	1 500,00
17	Kamieniec		43 998,63
	750		700,00
	75095		700,00
		4300	700,00
900			1 928,63
	90004		1 928,63
		4210	1 928,63
921			35 370,00
	92109		19 420,00
		4210	14 570,00
		4260	2 100,00
		4300	2 450,00
		4430	300,00
	92195		15 950,00
		4190	800,00
		4210	500,00
		4220	10 000,00
		4300	4 500,00
		4430	150,00
926			6 000,00
	92601		4 000,00
		4300	4 000,00
	92695		2 000,00

		4190	1 000,00
		4220	-
		4300	1 000,00
18	Krzywiec		20 390,36
	750		700,00
	75095		700,00
		4300	700,00
	900		1 400,00
	90004		1 400,00
		4210	1 000,00
		4270	400,00
	921		5 800,00
	92109		2 800,00
		4210	560,00
		4260	900,00
		4300	1 090,00
		4430	250,00
	92195		3 000,00
		4210	500,00
		4220	2 500,00
		4300	-
	926		12 490,36
	92601		9 490,36
		4300	9 490,36
	92695		3 000,00
		4300	3 000,00
19	Lubnowy		46 241,39
	750		700,00
	75095		700,00
		4300	700,00
	900		3 800,00
	90004		3 800,00
		4210	3 000,00
		4270	800,00
	921		26 201,39
	92109		23 501,39
		4210	19 171,39
		4260	2 000,00
		4300	2 080,00
		4430	250,00
	92195		2 700,00
		4220	500,00
		4300	2 200,00
	926		15 540,00
	92601		600,00
		4300	600,00
	92695		14 940,00
		4190	800,00
		4210	9 250,00
		4220	1 250,00

			4300	1 940,00
			4430	1 700,00
20	Michałow			23 353,06
	600			3 250,00
		60016		3 250,00
			4210	3 250,00
	750			700,00
		75095		700,00
			4300	700,00
	900			1 000,00
		90004		1 000,00
			4210	1 000,00
	921			17 103,06
		92109		12 503,06
			4210	7 498,46
			4260	3 300,00
			4300	1 440,00
			4430	264,60
		92195		4 600,00
			4210	-
			4220	2 000,00
			4300	2 500,00
			4430	100,00
	926			1 300,00
		92601		1 300,00
			4210	300,00
			4270	700,00
			4300	300,00
21	Nipkowie			35 378,15
	750			700,00
		75095		700,00
			4300	700,00
	900			900,00
		90004		900,00
			4210	900,00
	921			17 950,00
		92109		13 550,00
			4210	10 650,00
			4260	1 150,00
			4270	300,00
			4300	1 450,00
		92195		4 400,00
			4210	600,00
			4220	3 100,00
			4300	700,00
	926			15 828,15
		92601		10 828,15
			4210	6 028,15
			4270	4 000,00
			4300	800,00

		92695		5 000,00
			4220	500,00
			4300	4 500,00
22	Olbrachtowo			13 128,84
	750			700,00
		75095		700,00
			4300	700,00
	900			500,00
		90004		500,00
			4210	500,00
	921			3 970,84
		92195		3 970,84
			4210	600,00
			4220	3 120,84
			4430	250,00
	926			7 958,00
		92601		7 958,00
			4260	600,00
			4300	7 358,00
23	Olbrachtówko			24 166,36
	750			700,00
		75095		700,00
			4300	700,00
	900			4 500,00
		90004		4 500,00
			4300	4 500,00
	921			15 016,36
		92109		9 716,36
			4210	4 626,36
			4260	2 200,00
			4300	2 440,00
			4430	450,00
		92195		5 300,00
			4210	700,00
			4220	2 600,00
			4300	2 000,00
	926			3 950,00
		92601		650,00
			4300	650,00
		92695		3 300,00
			4210	2 300,00
			4220	1 000,00
24	Piotrkowo			31 253,60
	750			700,00
		75095		700,00
			4300	700,00
	900			700,00
		90004		700,00
			4210	700,00
	921			2 300,00

		92109		2 300,00
			4210	600,00
			4260	900,00
			4300	800,00
	926			27 553,60
		92601		17 450,00
			4210	17 000,00
			4300	450,00
		92695		10 103,60
			4210	553,60
			4220	6 400,00
			4300	3 000,00
			4430	150,00
25	Redaki			30 266,04
	600			2 000,00
		60016		2 000,00
			4300	2 000,00
	750			-
		75095		-
			4300	-
	900			2 466,04
		90004		2 466,04
			4210	1 616,04
			4270	425,00
			4300	425,00
	921			17 900,00
		92109		15 400,00
			4210	7 900,00
			4260	800,00
			4300	6 600,00
			4430	100,00
		92195		2 500,00
			4210	200,00
			4220	800,00
			4300	1 500,00
	926			7 900,00
		92601		4 400,00
			4300	4 400,00
		92695		3 500,00
			4210	200,00
			4220	800,00
			4300	2 500,00
26	Różnowo			29 685,11
	600			9 000,00
		60016		9 000,00
			4300	9 000,00
	750			550,00
		75095		550,00
			4300	550,00
	900			1 700,00

		90004		1 700,00
			4210	300,00
			4300	1 400,00
	921			12 181,00
		92109		10 681,00
			4210	7 597,00
			4260	2 200,00
			4300	884,00
		92195		1 500,00
			4220	1 500,00
	926			6 254,11
		92601		1 700,00
			4300	1 700,00
		92695		4 554,11
			4210	500,00
			4220	1 024,11
			4300	2 900,00
			4430	130,00
27	Rudniki			19 635,16
		600		3 000,00
			60016	3 000,00
			4300	3 000,00
		750		-
			75095	-
			4300	-
		900		3 285,16
			90004	3 285,16
			4210	3 285,16
		921		-
			92109	-
			4260	-
			4300	-
		926		13 350,00
			92601	8 650,00
			4260	1 100,00
			4300	7 550,00
			92695	4 700,00
			4210	900,00
			4220	1 300,00
			4300	2 370,00
			4430	130,00
28	Ulnowo			40 250,00
		750		700,00
			75095	700,00
			4300	700,00
		900		4 900,00
			90004	4 900,00
			4210	4 900,00
		921		20 600,00
			92109	20 600,00

		4210	17 500,00
		4260	2 000,00
		4300	1 100,00
	92195		-
		4300	-
926			14 050,00
	92601		450,00
		4300	450,00
	92695		13 600,00
		4190	1 000,00
		4220	2 000,00
		4300	10 500,00
		4430	100,00
29	Żakowice		16 904,83
	750		700,00
		75095	700,00
		4300	700,00
900			700,00
	90004		700,00
		4210	400,00
		4270	300,00
921			6 240,00
	92109		3 920,00
		4210	2 700,00
		4260	700,00
		4300	520,00
	92195		2 320,00
		4220	1 000,00
		4300	1 200,00
		4430	120,00
926			9 264,83
	92601		800,00
		4210	300,00
		4300	500,00
	92695		8 464,83
		4210	7 464,83
		4220	1 000,00
Ogółem			749 230,03

Zestawienie planowanych kwot dotacji udzielanych z budżetu jst, realizowanych przez podmioty należące i nienależące do sektora finansów publicznych w 2022 r.

w złotych							
Lp.	Dział	Rozdział	§*	Nazwa zadania/podmiotu	kwota dotacji		
					przedmiotowej	podmiotowej	celowej
1	2	3	4	5	6	7	8
Dotacje dla podmiotów należących do sektora finansów publicznych							
1	921	92109	2480	Suski Ośrodek Kultury		1 078 658,00	
2	921	92109	2800	Suski Ośrodek Kultury			354 000,00
3	921	92116	2480	Biblioteka Publiczna		374 606,00	
4	851	85154	2800	Suski Ośrodek Kultury			37 000,00
5	851	85154	2800	Biblioteka Publiczna			5 000,00
Razem					0,00	1 453 264,00	396 000,00
Dotacje dla podmiotów niezaliczanych do sektora finansów publicznych							
1	750	75095	2360	"Działaj lokalnie" - Wspieranie organizacji pozarządowych w realizacji działań o charakterze dobra wspólnego			4 000,00
2	801	80101	2540	Dotacja dla szkoły niepublicznej Kamieniec prowadzonej przez fundację		845 192,00	
3	801	80101	2540	Dotacja dla szkoły niepublicznej Lubnowy prowadzonej przez stowarzyszenie		785 473,00	
4	801	80101	2590	Dotacja dla szkoły publicznej Piotrkowo		1 210 148,00	
5	801	80103	2540	Dotacja dla oddziału przedszkolnego w szkole niepublicznej Kamieniec prowadzonej przez Fundację		89 440,00	
6	801	80103	2540	Dotacja dla oddziału przedszkolnego w szkole niepublicznej Lubnowy prowadzonej przez Stowarzyszenie		90 850,00	
7	801	80103	2590	Dotacja dla oddziału przedszkolnego w szkole publicznej Piotrkowo		93 570,00	
8	801	80149	2540	Dotacja dla oddziału przedszkolnego w szkole niepublicznej Kamieniec - niepełnosprawność		274 050,00	
9	801	80150	2540	Dotacja dla szkoły niepublicznej Lubnowy prowadzonej przez stowarzyszenie - niepełnosprawność		98 230,00	
10	801	80150	2540	Dotacja dla szkoły niepublicznej Kamieniec prowadzonej przez fundację - niepełnosprawność		101 530,00	
11	801	80150	2590	Dotacja dla szkoły publicznej Piotrkowo - niepełnosprawność		180 420,00	
12	801	80153	2830	Zakup podręczników, materiałów edukacyjnych i ćwiczeniowych SP Piotrkowo			4 936,14
13	801	80153	2830	Zakup podręczników, materiałów edukacyjnych i ćwiczeniowych SP Lubnowy			5 338,08
14	801	80153	2830	Zakup podręczników, materiałów edukacyjnych i ćwiczeniowych SP Kamieniec			4 944,06
15	801	80153	2830	Zakup podręczników, materiałów edukacyjnych i ćwiczeniowych SP Lubnowy - niepełnosprawność			1 480,07
16	801	80153	2830	Zakup podręczników, materiałów edukacyjnych i ćwiczeniowych SP Kamieniec - niepełnosprawność			1 262,35

1	2	3	4	5	6	7	8
17	801	80195	2540	Dotacja dla szkoły niepublicznej w Kamieńcu - Pomoc Obywatelom Ukrainy		2 618,90	
18	801	80195	2590	Dotacja dla szkoły niepublicznej w Piotrkowie - Pomoc Obywatelom Ukrainy		40 136,00	
19	851	85195	2360	Organizowanie szkoleń, zawodów, imprez ratowniczych na rzecz społeczności Gminy Susz			19 000,00
20	852	85203	2360	Prowadzenie Środowiskowego Domu Samopomocy w Suszu w latach 2019 - 2022			1 299 093,84
21	854	85404	2540	Wczesne wspomaganie rozwoju, oddział przedszkolny w Szkole Podstawowej w Kamieńcu		32 000,00	
22	854	85412	2360	Organizacja zajęć i wypoczynku dla dzieci i młodzieży			7 000,00
23	921	92120	2720	Dotacja na prace konserwatorskie obiektów wpisanych w rejestr zabytków			95 000,00
24	926	92605	2360	Organizacja i prowadzenie zajęć, zawodów, imprez sportowo-rekreacyjnych dla dzieci i młodzieży w zakresie Kickboxingu			6 000,00
25	926	92605	2360	Organizacja i prowadzenie zajęć, zawodów, imprez sportowo-rekreacyjnych w zakresie piłki nożnej i siatkowej			180 000,00
26	926	92605	2360	Prowadzenie sekcji triathlonowej oraz udział w zawodach triathlonowych			3 000,00
27	926	92605	2360	Prowadzenie młodzieżowej sekcji triathlonu			12 000,00
28	926	92695	2360	Działalność na rzecz osób w wieku emerytalnym			5 000,00
Razem					0,00	3 843 657,90	1 648 054,54
Ogółem					0,00	5 296 921,90	2 044 054,54

UCHWAŁA NR
RADY MIEJSKIEJ W SUSZU

z dnia 2022 r.

w sprawie określenia wysokości stawek podatku od środków transportowych

Na podstawie art. 18 ust. 2 pkt. 8 ustawy z dnia 8 marca 1990 r. o samorządzie gminnym (tekst jednolity Dz. U. z 2022 r., poz. 559 ze zmianami¹⁾) oraz art. 10 ust. 1 ustawy z dnia 12 stycznia 1991r. o podatkach i opłatach lokalnych (tekst jednolity Dz. U z 2022 r., poz. 1452 ze zmianami²⁾) uchwala się, co następuje:

§ 1. 1. Określa się wysokość stawek podatku od środków transportowych:

1) Od samochodu ciężarowego o dopuszczalnej masie całkowitej powyżej 3,5 tony i poniżej 12 ton:

Litera	Dopuszczalna masa całkowita w tonach	Stawka podatku (w złotych)
a	powyżej 3,5 tony do 5,5 tony włącznie	695
b	powyżej 5,5 tony do 9 ton włącznie	1263
c	powyżej 9 ton i poniżej 12 ton	1456

2) Od samochodu ciężarowego o dopuszczalnej masie całkowitej równej lub wyższej niż 12 ton:

litera	Liczba osi i dopuszczalna masa całkowita (w tonach)		stawka podatku (w złotych)	
	nie mniej niż	mniej niż	osie jezdne (osie jezdne) z zawieszeniem pneumatycznym lub zawieszeniem uznanym za równoważne	inne systemy zawieszenia osi jezdnych
	1	2	3	4
-	DWIE OSIE:			
a	12	13	1012	1497
b	13	14	1393	1583
c	14	15	1583	1647
d	15	-	1900	2026
-	TRZY OSIE:			
e	12	17	1140	1646
f	17	19	1266	1773
g	19	21	1520	1900
h	21	23	1773	2026
i	23	25	2026	2280
j	25	-	2280	2533
-	CZTERY OSIE I WIĘCEJ:			
k	12	25	1393	1773
l	25	27	1646	2026
m	27	29	1899	2280
n	29	31	2152	3028
o	31	-	2407	3028

3) Od ciągnika siodłowego lub balastowego przystosowanego do używania łącznie z naczepą lub przyczepą o dopuszczalnej masie całkowitej zespołu pojazdów od 3,5 tony i poniżej 12 ton:

Litera	Dopuszczalna masa całkowita w tonach	Stawka podatku (w złotych)
a	od 3,5 tony do 5,5 tony włącznie	887
b	powyżej 5,5 tony do 9 ton włącznie	1140
c	powyżej 9 ton i poniżej 12 ton	1393

4) Od ciągnika siodłowego lub balastowego przystosowanego do używania łącznie z naczepą lub przyczepą o dopuszczalnej masie całkowitej zespołu pojazdów równej lub wyższej niż 12 ton :

Litera	Liczba osi i dopuszczalna masa całkowita zespołu pojazdów : ciągnik siodłowy + naczepa, ciągnik balastowy + przyczepa (w tonach)		Stawka podatku (w złotych)	
	nie mniej niż	mniej niż	oś jezdnia (osie jezdne) z zawieszeniem pneumatycznym lub zawieszeniem uznany m za równowazne	inne systemy zawieszenia osi jezdnych
	1	2	3	4
-	DWIE OSIE			
a	12	18	1140	1520
b	18	25	1393	1647
c	25	31	1646	1900
d	31	-	1900	2268
-	TRZY OSIE I WIĘCEJ			
e	12	10	2026	2280
f	40	-	2280	2963

5) Od przyczepy i naczepy, które łącznie z pojazdem silnikowym posiadają dopuszczalną masę całkowitą od 7 ton i poniżej 12 ton, z wyjątkiem związanych wyłącznie z działalnością rolniczą prowadzoną przez podatnika podatku rolnego:

Litera	Dopuszczalna masa całkowita przyczepy i naczepy w tonach	Stawka podatku (w złotych)
a	Od 7 ton i poniżej 12 ton	633

6) Od przyczepy i naczepy, które łącznie z pojazdem silnikowym posiadają dopuszczalną masę całkowitą równą lub wyższą niż 12 ton, z wyjątkiem związanych wyłącznie z działalnością rolniczą prowadzoną przez podatnika podatku rolnego :

Litera	Liczba osi i dopuszczalna masa całkowita zespołu pojazdów:		Stawka podatku (w złotych)	
	nie mniej niż	mniej niż	oś jezdnia (osie jezdne) z zawieszeniem pneumatycznym lub zawieszeniem uznany m za równowazne	inne systemy zawieszenia osi jezdnych
	1	2	3	4
-	JEDNA OS			
a	12	18	508	633
b	18	25	633	760
c	25	-	760	887
-	DWIE OSIE			
d	12	28	887	1140
e	28	33	1140	1393
f	33	38	1393	1646
g	38	-	1646	1976
-	TRZY OSIE I WIĘCEJ			
h	12	38	1012	1266
i	38	-	1266	1613

7) Od autobusu, w zależności od ilości miejsc do siedzenia poza miejscem kierowcy:

Litera	Liczba miejsc do siedzenia	Stawka podatku (w złotych)
a	Mniejsza niż 22 miejsce	1140
b	Równa lub wyższa niż 22 miejsce	1900

§ 2. Traci moc uchwała Nr XXVII/301/2021 Rady Miejskiej w Suszu z dnia 2 grudnia 2021 roku w sprawie określenia wysokości stawek podatku od środków transportowych (Dz.Urz. Województwa Warmińsko-Mazurskiego 2021, poz.4931).

§ 3. Uchwała wchodzi w życie po ogłoszeniu w Dzienniku Urzędowym Województwa Warmińsko - Mazurskiego z dniem 1 stycznia 2023 roku.

¹⁾ zmiany tekstu jednolitego wymienionej ustawy zostały ogłoszone w Dz.U. z 2022 r, poz.583, 1005, 1079, 1561.

²⁾ zmiany tekstu jednolitego wymienionej ustawy zostały ogłoszone w Dz. U. z 2022 r, poz. 1512.

Sprezenta rad był
krzysztof brzozowski
RADCA PRAWNY
Krzysztof Brzozowski
Krzysztof Brzozowski

Susz, dnia 14.10.2022 r.

Uzasadnienie

Zgodnie z art. 5 ustawy z dnia 12 stycznia 1991 r. o podatkach i opłatach lokalnych (t. j. Dz. U. z 2022 r. poz. 1452 ze zm.) Rada Gminy w drodze uchwały określa wysokość stawek podatku od środków transportowych uwzględniając górne oraz minimalne granice stawek określonych w obwieszczeniach Ministra Finansów Funduszy i Polityki Regionalnej na rok 2023.

Proponuje się podwyższenie stawek podatku od środków transportowych o 5,00 %. Planowany wzrost stawek ma na celu zwiększenie dochodów bieżących, które służą realizacji zadań bieżących. Zgodnie z ustawą o finansach publicznych wydatki bieżące mogą być pokryte tylko i wyłącznie z dochodów bieżących.

W związku z powyższym zachodzi konieczność podjęcia niniejszej uchwały.

Opracował: Anna Wawer

BURMISTRZ

Krzysztof Pietrzykowski

Susz, dnia 14.10.2022 r.

Nazwa	Liczba pojazdów	Podatek roczny wg stawek na 2022 rok w zł		Podatek roczny wg stawek na 2023 rok w zł	
		stawka	wartość podatku w zł (poz.2 x poz.3)	proponowana stawka	wartość podatku w zł (poz.2 x poz.5)
1	2	3	4	5	6
autobus o liczbie miejsc do siedzenia mniejszej niż 22	3	1 086	3 258	1 140	3 420
autobus o liczbie miejsc do siedzenia równej lub wyższej niż 22	5	1 810	9 050	1 900	9 500
ciągnik siodłowy o DMC nie mniej niż 31 ton	43	1 810	77 830	1 900	81 700
naczepa o DMC zespołu pojazdów wyższej niż 12 t.	51	1 206	61 506	1 266	64 566
naczepa o DMC zespołu pojazdów wyższej niż 12 t.	2	724	1 448	760	1 520
naczepa o DMC zespołu pojazdów wyższej niż 12 t.	1	1 568	1 568	1 646	1 646
naczepa powyżej 12 t.	1	1 206	1 206	1 266	1 266
pryczepa o DMC zespołu pojazdów wyższej niż 12 t.	5	845	4 225	887	4 435
pryczepa o DMC zespołu pojazdów wyższej niż 12 t.	1	1 086	1 086	1 140	1 140
pryczepa o DMC zespołu pojazdów wyższej niż 12 t.	1	1 327	1 327	1 393	1 393
pryczepa o DMC zespołu pojazdów wyższej niż 12 t.	7	1 206	8 442	1 266	8 862
pryczepa o DMC zespołu pojazdów wyższej niż 12 t.	1	1 536	1 536	1 613	1 613
samochód ciężarowy powyżej 3.5 t do 5.5 t.	2	662	1 324	695	1 390
samochód ciężarowy o DMC nie mniej niż 12 i mniej niż 13 t.	2	964	1 928	1 012	2 024
samochód ciężarowy o DMC nie mniej niż 14 t. i mniej niż 15 t.	1	1 508	1 508	1 583	1 583
samochód ciężarowy o DMC nie mniej niż 15 t.	6	1 810	10 860	1 900	11 400
samochód ciężarowy o DMC nie mniej niż 15 t.	3	1 930	5 790	2 027	6 081
samochód ciężarowy o DMC nie mniej niż 23 t. i mniej niż 25 t.	1	2 171	2 171	2 280	2 280
samochód ciężarowy o DMC nie mniej niż 25 t.	5	2 171	10 855	2 280	11 400
samochód ciężarowy o DMC nie mniej niż 25 t.	4	2 412	9 648	2 533	10 132
samochód ciężarowy o DMC nie mniej niż 31 t.	3	2 884	8 652	3 028	9 084
Samochód ciężarowy od 5.5 do 9 t. włącznie	1	1 146	1 146	1 203	1 203
samochód ciężarowy powyżej 9 t. i poniżej 12 t.	2	1 387	2 774	1 456	2 912

Razem

229 138

240 550

Prognozowana wartość podatku, przy założeniu utrzymywania się tej samej podstawy opodatkowania przez cały rok.

Opracował: Anna Wawer

UCHWAŁA NR
RADY MIEJSKIEJ W SUSZU

z dnia 2022 r.

w sprawie określenia wysokości stawek podatku od nieruchomości

Na podstawie art. 18 ust. 2 pkt 8 ustawy z dnia 8 marca 1990 r. o samorządzie gminnym (tekst jednolity Dz. U. z 2022 r., poz. 559 ze zm.¹⁾), art. 5 ust.1 ustawy z dnia 12 stycznia 1991 r. o podatkach i opłatach lokalnych (tekst jednolity Dz. U. z 2022 r. poz. 1452 ze zm.²⁾) uchwala się co następuje:

§ 1. 1. Określa się wysokość stawek podatku od nieruchomości:

1) od gruntów:

- a) związanych z prowadzeniem działalności gospodarczej bez względu na sposób sklasyfikowania w ewidencji gruntów i budynków - 1,07 zł od 1 m² powierzchni,
- b) pod wodami powierzchniowymi stojącymi lub wodami powierzchniowymi płynącymi jezior i zbiorników sztucznych- 5,79 zł od 1 ha powierzchni,
- c) pozostałych, w tym zajętych na prowadzenie odpłatnej statutowej działalności pożytku publicznego przez organizacje pożytku publicznego - 0,34 zł od 1 m² powierzchni,
- d) niezabudowanych objętych obszarem rewitalizacji, o którym mowa w ustawie z dnia 9 października 2015 r. o rewitalizacji (Dz. U. poz. 1777), i położonych na terenach, dla których miejscowy plan zagospodarowania przestrzennego przewiduje przeznaczenie pod zabudowę mieszkaniową, usługową albo zabudowę o przeznaczeniu mieszanym obejmującym wyłącznie te rodzaje zabudowy, jeżeli od dnia wejścia w życie tego planu w odniesieniu do tych gruntów upłynął okres 4 lat, a w tym czasie nie zakończono budowy zgodnie z przepisami prawa budowlanego - 3,81 zł od 1 m² powierzchni.

2) od budynków lub ich części:

- a) mieszkalnych - 0,90 zł od 1 m² powierzchni użytkowej,
 - b) związanych z prowadzeniem działalności gospodarczej oraz budynków mieszkalnych lub ich części zajętych na prowadzenie działalności gospodarczej - 24,00 od 1 m² powierzchni użytkowej,
 - c) zajętych na prowadzenie działalności gospodarczej w zakresie obrotu kwalifikowanym materiałem siewnym - 13,47 od 1 m² powierzchni użytkowej,
 - d) związanych z udzielaniem świadczeń zdrowotnych w rozumieniu przepisów o działalności leczniczej, zajętych przez podmioty udzielające tych świadczeń - 5,87 od 1 m² powierzchni użytkowej,
 - e) pozostałych, w tym zajętych na prowadzenie odpłatnej statutowej działalności pożytku publicznego przez organizacje pożytku publicznego - 5,75 zł od 1 m² powierzchni użytkowej.
- 3) od budowli - 2% ich wartości określonej na podstawie art. 4 ust. 1 pkt 3 i ust. 3-7 ustawy o podatkach i opłatach lokalnych, z wyjątkiem budowli wykorzystywanych do zbiorowego zaopatrzenia ludności w wodę i zbiorowego odprowadzania i oczyszczania ścieków - 0,82 % ich wartości określonej na podstawie art. 4 ust. 1 pkt 3 i ust. 3-7 ustawy o podatkach i opłatach lokalnych.

§ 2. Traci moc uchwała Nr XXVII/300/2021 Rady Miejskiej w Suszu z dnia 2 grudnia 2021 r. w sprawie określenia wysokości stawek podatku od nieruchomości (Dziennik Urzędowy Województwa Warmińsko-Mazurskiego z 2021 r. poz. 4930).

§ 3. Uchwała wchodzi w życie po ogłoszeniu w Dzienniku Urzędowym Województwa Warmińsko-Mazurskiego z dniem 1 stycznia 2023 roku.

¹⁾ zmiany tekstu jednolitego wymienionej ustawy zostały ogłoszone w Dz. U. z 2022 r. poz. 583, 1005, 1079, 1561.

²⁾ zmiany tekstu jednolitego wymienionej ustawy zostały ogłoszone w Dz. U. z 2022 r. poz. 1512.

Susz, dnia 20.09.2022 r.

Uzasadnienie

Zgodnie z art. 5 ustawy z dnia 12 stycznia 1991 r. o podatkach i opłatach lokalnych (t. j. Dz. U. z 2022 r. poz. 1452 ze zm.) Rada Gminy w drodze uchwały określa wysokość stawek podatku od nieruchomości uwzględniając górne granice stawek określone w Obwieszczeniu Ministra Finansów z dnia 28 lipca 2022 r. w sprawie górnych granic stawek kwotowych podatków i opłat lokalnych na rok 2023.

Proponuje się podwyższenie stawek podatku od nieruchomości o wielkość wskaźnika wzrostu cen, czyli o 11,80 %. Planowany wzrost stawek ma na celu zwiększenie dochodów bieżących, które służą realizacji zadań bieżących. Zgodnie z ustawą o finansach publicznych wydatki bieżące mogą być pokryte tylko i wyłącznie z dochodów bieżących.

W związku z powyższym zachodzi konieczność podjęcia niniejszej uchwały.

Opracował: Anna Wawer

BURMISTRZ

Krzysztof Pietrzykowski

Propozycja stawek podatku od nieruchomości 2023 r.

wyszczególnienie	2022			2023			Podstawa wartości *		
	stawka 2022	max. stawka 2022	% max. stawki	max. stawka	proponowana stawka	% max. stawki	max. stawka 2023	proponowana stawka na 2023	2022 r.
	1	2	3	4	5	6	7	8	9
budynki lub ich części:									
mieszkalne	0,80	0,89	90	1,00	0,90	90	314 110	282 699	314 110
związane z prowadzeniem działalności gospodarczej	21,47	25,74	83	28,78	24,00	83	108 521	108 521	108 521
działalność gospodarcza w zakresie obrotu kwalifikowanym materiałem siewnym	12,04	12,04	100	13,47	13,47	100	3 123 234	2 604 504	2 329 946
udzielanie świadczeń zdrowotnych	5,25	5,25	100	5,87	5,87	100	1 060	1 060	1 060
pozostałe w tym na prowadzenie odpłatnej statutowej dział. pożytku publ. przez organizację pożytku publicznego	5,14	8,68	59	9,71	5,75	59	14 278	14 278	12 762
grunty:							710	710	710
związane z prowadzeniem działalności gospodarczej	0,95	1,03	92	1,16	1,07	92	1 421 300	1 421 300	1 421 300
pod jeziorami (ha)	5,17	5,17	100	5,79	5,79	100	492	492	492
pozostałe w tym na prowadzenie odpłatnej statutowej dział. pożytku publ. przez organizację pożytku publicznego	0,30	0,54	56	0,61	0,34	56	2 093 586	2 093 586	2 093 586
budowle	2%	2%	100	2%	2%	100	103 432 280	103 432 280	103 432 280
budowle wykorzystywane do zbiorowego zaop. ludności w wodę i zbior. odprowadzania i oczyszcz. ścieków	0,82%	2%	41,0	2%	0,82%	41	2 068 646	2 068 646	2 068 646
ogółem wartość							60 640 938	60 640 938	60 640 938
							1 212 819	497 256	497 256
							10 280 328	8 070 859	7 469 730

dane: wrzesień 2022

*wartość wymiaru wyliczona przy założeniu utrzymywania się tej samej podstawy przez cały rok. W praktyce wartość wymiaru ulega ciągłym zmianom z powodu sprzedaży, kupna nieruchomości, aktualizacji użytków gruntowych, otwierania i zamykania działalności gospodarczej, zakończenia inwestycji itp.

PROGNOZA WYMIARU
PODATKU OD NIERUCHOMOŚCI
2023 ROK

Podatek od nieruchomości – ogółem = **8.070.858 zł**

Osoby fizyczne:

budynki:

- mieszkalne $293\,591\text{ m}^2 \times 0,90 = 264\,232\text{ zł}$
- związane z dział. gospodarczą $27\,417\text{ m}^2 \times 24,00 = 658\,008\text{ zł}$
- na świadczenia zdrowotne $202\text{ m}^2 \times 5,87 = 1\,186\text{ zł}$
- pozostałe $55\,759\text{ m}^2 \times 5,75 = 320\,614\text{ zł}$

budowle (wartość) $968\,006\text{ zł} \times 2\% = 19\,360\text{ zł}$

grunty:

- związane z dział. gospodarczą $216\,518\text{ m}^2 \times 1,07 = 231\,674\text{ zł}$
- pozostałe $1\,401\,302\text{ m}^2 \times 0,34 = 476\,443\text{ zł}$

Razem: 1 971 517 zł

Osoby prawne:

budynki:

- mieszkalne $20\,519\text{ m}^2 \times 0,90 = 18\,467\text{ zł}$
- związane z dział. gospodarczą $81\,104\text{ m}^2 \times 24,00 = 1\,946\,496\text{ zł}$
- na świadczenia zdrowotne $508\text{ m}^2 \times 5,87 = 2\,982\text{ zł}$
- obrót materiałem siewnym $1\,060\text{ m}^2 \times 13,47 = 14\,278\text{ zł}$
- pozostałe $7\,519\text{ m}^2 \times 5,75 = 43\,234\text{ zł}$

budowle (wartość) $102\,464\,274\text{ zł} \times 2\% = 2\,049\,285\text{ zł}$

budowle (wartość) $60\,640\,938\text{ zł} \times 0,82\% = 497\,256\text{ zł}$

grunty:

- związane z dział. gospodarczą $1\,204\,782\text{ m}^2 \times 1,07 = 1\,289\,117\text{ zł}$
- pod jeziorami $492\text{ ha} \times 5,79 = 2\,849\text{ zł}$
- pozostałe $692\,284\text{ m}^2 \times 0,34 = 235\,377\text{ zł}$

Razem: 6 099 341 zł

Opracował: Anna Wawer

Zarządzenie Nr 124/2022

Burmistrza Susza

z dnia 26 sierpnia 2022 r.

**w sprawie przeprowadzenia konsultacji społecznych projektu uchwały w sprawie
określenia wysokości stawek podatku od nieruchomości na 2023 rok**

Na podstawie art. 30 ust. 1 ustawy z dnia 8 marca 1990 r. o samorządzie gminnym (t. j. Dz. U. z 2021 r. poz. 1372), § 4 uchwały Nr III/20/2010 Rady Miejskiej w Suszu z dnia 29 grudnia 2010 r. w sprawie określenia sposobu konsultowania z organizacjami pozarządowymi i innymi uprawnionymi podmiotami projektów aktów prawnych w dziedzinach dotyczących działalności statutowej tych organizacji (Dz. Urz. Woj. Warm.–Maz. 2011 r. Nr 17, poz. 331) oraz art. 5 ust. 1 i ust. 2 pkt 3 ustawy z dnia 24 kwietnia 2003 r. o działalności pożytku publicznego i o wolontariacie (t. j. Dz. U. z 2020 r., poz. 1057 ze zm.) zarządzam, co następuje:

§ 1

1. Poddaje się konsultacjom projekt *Uchwały w sprawie określenia wysokości stawek podatku od nieruchomości na 2023 rok*, zwany dalej "Uchwałą".
2. Celem konsultacji jest uzyskanie opinii i uwag do projektu Uchwały.
3. Czas konsultacji: **od 30 sierpnia 2022 r. do 13 września 2022 r.**
4. Konsultacje przeprowadza się poprzez:
 - a) umieszczenie Zarządzenia Burmistrza w sprawie konsultacji w Biuletynie Informacji Publicznej Gminy Susz na stronie www.bip.susz.pl, na stronie internetowej Gminy Susz www.susz.pl i tablicy ogłoszeń w Urzędzie Miejskim w Suszu;
 - b) umieszczenie projektu *Uchwały w sprawie określenia wysokości stawek podatku od nieruchomości na 2023 rok* w Biuletynie Informacji Publicznej Gminy Susz.
5. Uwagi i wnioski do projektu Uchwały mogą być składane bezpośrednio w kancelarii Urzędu Miejskiego w Suszu, nadsyłane pocztą tradycyjną na adres Urzędu Miejskiego w Suszu, 14-240 Susz ul. J. Wybickiego 6 lub za pośrednictwem poczty elektronicznej na adres: podatki2@susz.pl w terminie do dnia **13 września 2022 r.**, przy czym decydującą jest data wpływu opinii i wniosków do kancelarii Urzędu.
6. Z konsultacji sporządzona zostanie informacja odzwierciedlająca ich przebieg oraz wynik.
7. Informacja o przebiegu konsultacji, zatwierdzona przez Burmistrza Susza zostanie dołączona do projektu uchwały w celu przedstawienia Radzie Miejskiej. Informacja o wynikach konsultacji podana zostanie po jej sporządzeniu do publicznej wiadomości poprzez publikację na stronie internetowej Gminy Susz www.susz.pl, stronie Biuletynu Informacji Publicznej Gminy Susz www.bip.susz.pl oraz na tablicy ogłoszeń Urzędu Miejskiego w Suszu.
8. Odpowiedzialnym za przeprowadzenie konsultacji jest kierownik Referatu Podatków i Opłat Lokalnych Urzędu Miejskiego w Suszu.

§ 2

Zarządzenie wchodzi w życie z dniem podpisania.

BURMISTRZ

Krzysztof Pietrzykowski

Wywieszono na tablicy ogłoszeń UM dnia 30.08.2022

Zdjęto z tablicy ogłoszeń UM dnia 13.08.2022

Ogłoszono w BIP dnia 30.08.2022

[Signature]
(podpis pracownika)

Susz, dnia 15.09.2022 r.

Informacja o przebiegu konsultacji społecznych projektu uchwały w sprawie określenia wysokości stawek podatku od nieruchomości na 2023 rok

Zgodnie z zarządzeniem Nr 124/2022 Burmistrza Susza z dnia 26 sierpnia 2022 roku w sprawie przeprowadzenia konsultacji społecznych projektu uchwały w sprawie określenia wysokości stawek podatku od nieruchomości na 2023 rok w dniach od 30 sierpnia 2022 r. do 13 września 2022 r. zostały przeprowadzone konsultacje społeczne w sprawie wymienionej uchwały.

Zarządzenie o prowadzonych konsultacjach wraz z projektem Uchwały zostały opublikowane 30 sierpnia 2022 r. na stronie Biuletynu Informacji Publicznej Gminy Susz www.bip.susz.pl, na stronie internetowej Gminy Susz www.susz.pl oraz na tablicy ogłoszeń Urzędu Miejskiego w Suszu.

Opinie i uwagi można było zgłaszać w kancelarii Urzędu Miejskiego w Suszu lub za pośrednictwem poczty elektronicznej na e-mail: podatki2@susz.pl w ww. terminie.

W ramach przeprowadzonych konsultacji społecznych nie zgłoszono opinii i uwag.

Opracował: Anna Wawer

BURMISTRZ

Krzysztof Pietrzykowski

Wywieszono na tablicy ogłoszeń UM dnia2022-09-16

Zdjęto z tablicy ogłoszeń UM dnia13.10.2022

Ogłoszono w BIP dnia2022-09-16

INSPEKTOR

(podpis pracownika)

Alicja Maciąg

**RADA MIEJSKA
w Suszu**

Załącznik Nr do protokołu Nr/2022
z Sesji Rady Miejskiej w Suszu
z dnia 2022 r.

Mpt. 08.11.2022r.
Racan

PROJEKT

**UCHWAŁA Nr .../..../2022
Rady Miejskiej w Suszu
z dnia 2022 r.**

**o zmianie Uchwały Nr XI/112/2019 Rady Miejskiej w Suszu z dnia 7 listopada 2019 r.
w sprawie ustalenia opłaty za pobyt dzieci w Żłobku w Suszu, maksymalnej opłaty
za wyżywienie oraz warunków obniżenia opłat**

Na podstawie art. 18 ust. 2 pkt 15 ustawy z dnia 8 marca 1990 r. o samorządzie gminnym (Dz. U. z 2022 r. poz. 559 ze zm., Dz. U. z 2022 r. poz. 1005, 1079 i 1561) oraz art. 58 ust. 1 i art. 59 ust. 2 ustawy z dnia 4 lutego 2011 r. o opiece nad dziećmi w wieku do lat 3 (Dz. U. z 2022 r. poz. 1324 ze zm., Dz. U. z 2022 r. poz. 1383) Rada Miejska w Suszu uchwala, co następuje:

§ 1

W Uchwale Nr XI/112/2019 Rady Miejskiej w Suszu z dnia 7 listopada 2019 r. w sprawie ustalenia opłaty za pobyt dzieci w Żłobku w Suszu, maksymalnej opłaty za wyżywienie oraz warunków obniżenia opłat, wprowadza się następujące zmiany:

1) § 1 pkt 1 otrzymuje brzmienie:

„1. Ustala się opłatę za pobyt dziecka w Żłobku w Suszu, zwanym dalej w uchwale „Żłobkiem”, w wymiarze nie przekraczającym 10 godzin dziennie, w wysokości 550 zł miesięcznie.”

2) § 1 pkt 2 otrzymuje brzmienie:

„2. Maksymalną wysokość opłaty za wyżywienie w Żłobku ustala się w formie dziennej stawki w kwocie 10,85 zł.

§ 2

Wykonanie uchwały powierza się Burmistrzowi Susza.

§ 3

Uchwała wchodzi w życie po ogłoszeniu w Dzienniku Urzędowym Województwa Warmińsko – Mazurskiego, z dniem 1 stycznia 2023 r.

Bez uwag formalno-prawnych
RADCA PRAWNY

Krzysztof Białkowski

Uzasadnienie

W związku ze wzrostem kosztów utrzymania dziecka w Żłobku w Suszu, tj. podwyżka płacy minimalnej pracowników, podwyżka cen mediów oraz wzrost cen produktów żywnościowych, co wpływa bezpośrednio na wydatki budżetowe Żłobka, niezbędne jest podwyższenie opłat ponoszonych przez Rodziców i tym samym zasadne jest obniżenie nakładów finansowych gminy na utrzymanie żłobka.

Dane do wyliczenia:

Budżet	2021- wykonanie	2022- przewidywane wykonanie	2023 – plan
Wydatki	748.856,14	882.346,00	983.000,00
Dotacja	81.600,00	-	
Wpłaty rodziców	206. 230,09	245.000,00	336.000,00
Dopłata gminy	461.026,05	637.346.00	647.000,00
Dop. do 1 dziecka/mies.	937,05	1.327,81	1.347,92
Ilość dzieci średniorocznie	40	40	40

Dzienny koszt wyżywienia dziecka:

10,85 zł

Ustalenie czesnego w wysokości 550,00 zł miesięcznie i maksymalnej kwoty dziennego wyżywienia dziecka w Żłobku w wysokości 10,85 zł ponoszonych przez Rodziców, nie pokrywa w całości kosztów utrzymania dziecka w Żłobku. Gmina wg powyższych wyliczeń i założeń będzie dopłacać do utrzymania dziecka w żłobku 1347,92 zł miesięcznie w roku 2023.

Zm. Burmistrza
Lucyna Górna
ZASTĘPCA BURMISTRZA

- P R O J E K T -

**Uchwała Nr / /2022
Rady Miejskiej w Suszu
z dnia 2022r.**

w sprawie nadania nazwy ulicy w miejscowości Susz

Na podstawie art. 18 ust. 2 pkt 13 ustawy z 8 marca 1990 r. o samorządzie gminnym (tekst jednolity Dz.U. z 2022 r, poz. 559 z późn. zm.¹) oraz art. 8 ust. 1a ustawy z dnia 21 marca 1985 r. o drogach publicznych (tekst jednolity Dz. U. 2022 r. poz. 1693 z późn. zm.²) Rada Miejska w Suszu uchwała, co następuje:

§ 1. Nadać drodze wewnętrznej będącej własnością osób fizycznych nazwę ulicy „Tartaczna” oznaczonej w ewidencji gruntów i budynków jako działka nr 140/51 obręb 0005 miasta Susz.

2. Lokalizację ulicy przedstawiono na załączniku graficznym stanowiącym Załącznik do niniejszej uchwały.

§ 2. Wykonanie uchwały powierza się Burmistrzowi Susza.

§ 3. Uchwała wchodzi w życie po upływie 14 dni od dnia ogłoszenia w Dzienniku Urzędowym Województwa Warmińsko – Mazurskiego.

Przewodniczący Rady
Stanisław Blonkowski

Bez uwag formalno-prawnych
RADCA PRAWNY

Krzysztof Brzozowski

¹ Zmiany tekstu jednolitego wymienionej ustawy zostały ogłoszone w Dz.U. z 2022 r. poz. 583, poz.1005, poz. 1079, poz.1561

² Zmiany tekstu jednolitego wymienionej ustawy zostały ogłoszone w Dz.U. z 2022 r. poz. 1768, poz. 1783, poz.1768, poz. 1768, poz. 2185

UZASADNIENIE

do projektu uchwały Rady Miejskiej w Suszu w sprawie nadania nazwy ulicy w miejscowości Susz

Zgodnie z art. 18 ust. 2 pkt 13 ustawy z dnia 8 marca 1990 r. o samorządzie gminnym (t.j. Dz. U. 2022 r., poz. 559 z późn. zm.) *podjęcie uchwał w sprawach herbu gminy, nazw ulic i placów będących drogami publicznymi lub nazw dróg wewnętrznych w rozumieniu ustawy z dnia 21 marca 1985 r. o drogach publicznych a także wznoszenia pomników należy do wyłącznej kompetencji właściwości rady gminy.*

Ustalenie nowej nazwy ulicy, będącej przedmiotem niniejszej uchwały wiąże się z potrzebą zapewnienia prawidłowej i czytelnej numeracji porządkowej, nieruchomości przeznaczonych pod zabudowę, zgodnie z zasadami wynikającymi z Rozporządzenia Ministra Rozwoju, Pracy i Technologii z dnia 21 lipca 2021 r. w sprawie ewidencji miejscowości, ulic i adresów (t.j. Dz. U. 2021 r., poz. 1368).

Droga nr 140/51 położona w obrębie 0005 miasta Susz, której proponuje się nadać nazwę, jest własnością Skarbu Państwa w użytkowaniu wieczystym osób fizycznych.

W związku z art. 8 ust. 1a ustawy z dnia 21 marca 1985 r. o drogach publicznych (t.j. Dz. U. 2022 r. poz. 1693 z późn. zm.) *podjęcie przez radę gminy uchwały w sprawie nadania nazwy drodze wewnętrznej wymaga uzyskania pisemnej zgody właścicieli terenów, na których jest ona zlokalizowana.*

Burmistrz Susza pismem z dnia 06.10.2022 r. wystąpił do właścicieli nieruchomości o wyrażenie zgody na nadanie nazwy ulicy. Wszyscy właściciele wyrazili pisemną zgodę na nadanie nazwy drodze wewnętrznej.

Proponowana nazwa ulicy Tartaczna związana jest z historią tej nieruchomości, która sięga przełomu XIX i XX wieku, na której przez lata funkcjonował tartak.

Mając na uwadze powyższe, podjęcie niniejszej uchwały jest w pełni zasadne.

BURMISTRZ

Krzysztof Pietrzykowski

Załącznik do uchwały nr/...../2022
Rady Miejskiej w Suszu
z dnia

Miasto: Susz
obręb: 0005
dz. Nr 140/51

 - ul. Tartaczna

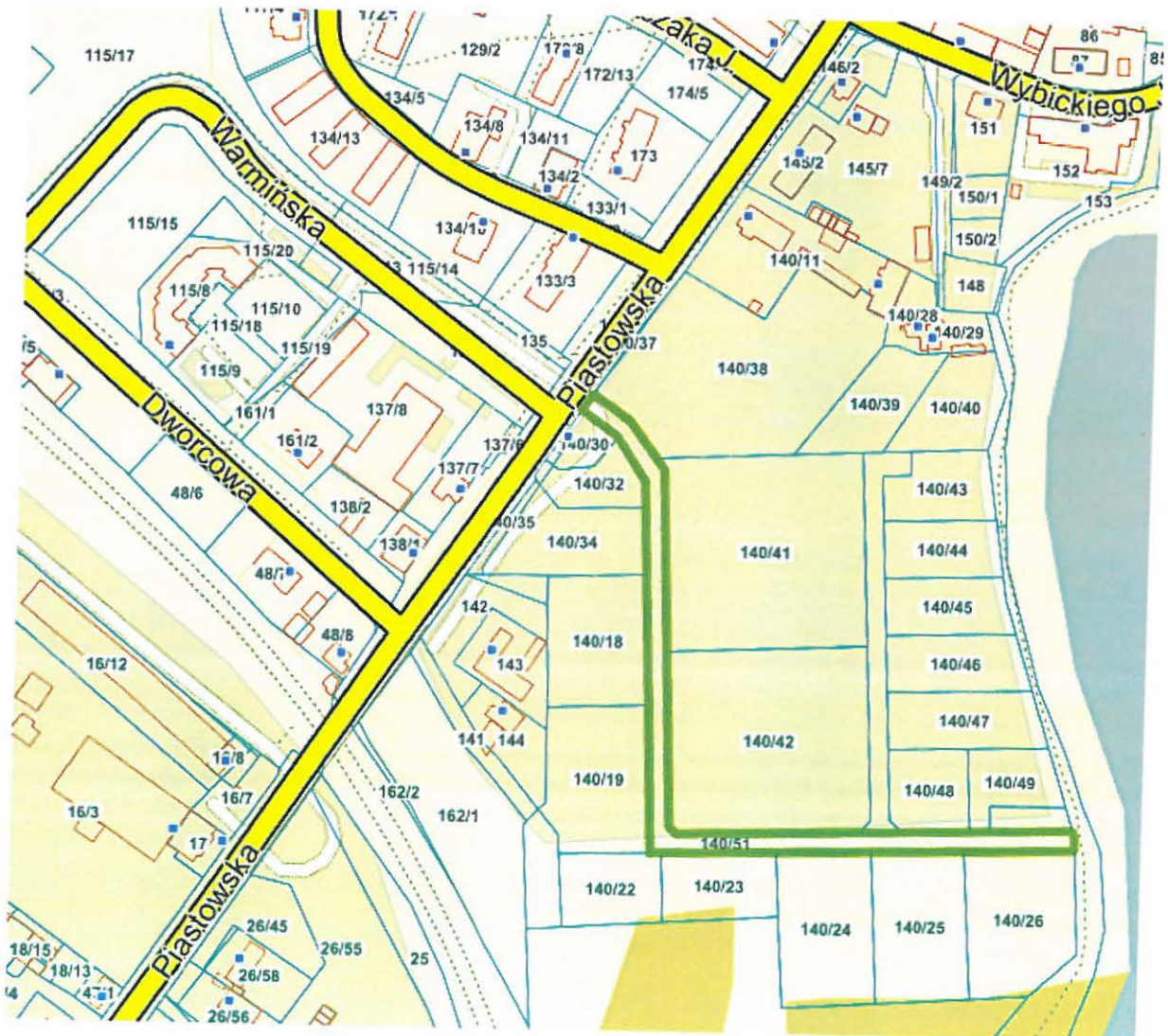

- P R O J E K T -

**Uchwała Nr / /2022
Rady Miejskiej w Suszu
z dnia 2022r.**

w sprawie nadania nazwy ulicy stanowiącej przedłużenie ulicy Magnolii w Suszu

Na podstawie art. 18 ust. 2 pkt 13 ustawy z 8 marca 1990 r. o samorządzie gminnym (tekst jednolity Dz.U. z 2022 r, poz. 559 z późn zm.¹) Rada Miejska w Suszu uchwała, co następuje:

§ 1. Drodze wewnętrznej stanowiącej przedłużenie ulicy Magnolii, oznaczonej w ewidencji gruntów i budynków jako działka gruntu nr 182 położonej w obrębie 0003 miasta Susz, nadaje się nazwę ulicy „Magnolii”.

2. Lokalizację ulicy przedstawiono na załączniku graficznym stanowiącym Załącznik do niniejszej uchwały.

§ 2. Wykonanie uchwały powierza się Burmistrzowi Susza.

§ 3. Uchwała wchodzi w życie po upływie 14 dni od dnia ogłoszenia w Dzienniku Urzędowym Województwa Warmińskiego – Mazurskiego.

Przewodniczący Rady
Stanisław Blonkowski

z uwag formalno-prawnych
RADCA PRAWNY

Krzysztof Brzozowski

¹ Zmiany tekstu jednolitego wymienionej ustawy zostały ogłoszone w Dz. U. z 2022 r, poz. 583, poz. 1005, poz. 1079, poz. 1561.

UZASADNIENIE

do projektu uchwały Rady Miejskiej w Suszu w sprawie przedłużenia istniejącej nazwy ulicy Magnolii w Suszu

Zgodnie z art. 18 ust. 2 pkt 13 ustawy z dnia 8 marca 1990 r. o samorządzie gminnym (tekst jednolity Dz. U. z 2022 r. poz. 559 ze zm.) podejmowanie uchwał w sprawach nazw ulic należy do wyłącznej właściwości rady gminy.

Celem uchwały jest nadanie nazwy odcinkowi drogi o numerze ewidencyjnym 182 położonej w obrębie 0003 m. Susz, istniejącej już nazwy ulicy „Magnolii”. Działka jest własnością Gminy Susz i stanowi drogę wewnętrzną obsługującą tereny przyległe. W chwili obecnej na dalszym odcinku przedmiotowej drogi nastąpiły wydzielenia geodezyjne działek przeznaczonych pod budownictwo mieszkaniowe. Kontynuacja nazwy "Magnolii" w ramach jednej ulicy zapewni prawidłową i czytelną numerację porządkową, położonych w jej sąsiedztwie nieruchomości.

Dotychczasowa nazwa ulicy Magnolii podjęta została uchwałą nr XXVII/297/2018 Rady Miejskiej w Suszu z dnia 22 lutego 2018 r. i obejmowała działkę ewid. nr 168/14.

Przyjęcie nazwy ulicy pozwala na realizację praw publicznych do posiadania adresu oraz spełnia funkcje zabezpieczenia porządku, bezpieczeństwa oraz ochrony życia i zdrowia ludzkiego.

Mając powyższe na uwadze, zwracam się z wnioskiem do Rady Miejskiej w Suszu o przyjęcie projektu uchwały.

BURMISTRZ
Krzysztof Pietrzykowski

Załącznik do uchwały nr/...../2022
Rady Miejskiej w Suszu
z dnia

Miasto: Susz
obręb: 0003
dz. Nr 182

 - przedłużenie ul. Magnolii

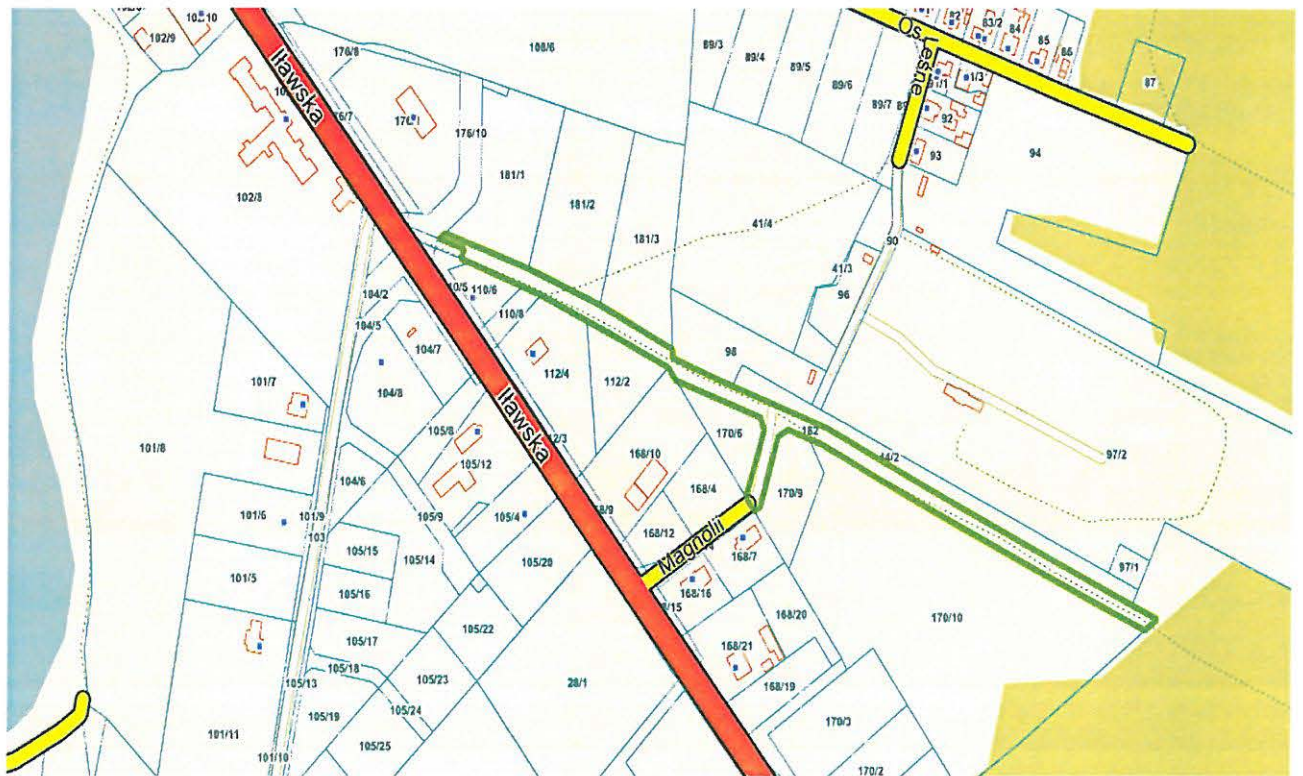

Załącznik nr do protokołu nr
z sesji Rady Miejskiej w Suszu
z dnia 2022 r.

- PROJEKT -

**Uchwała Nr / /2022
Rady Miejskiej w Suszu
z dnia 2022r.**

w sprawie nadania nazwy ulicy w miejscowości Susz

Na podstawie art. 18 ust. 2 pkt 13 ustawy z 8 marca 1990 r. o samorządzie gminnym (tekst jednolity Dz.U. z 2022 r, poz. 559 z późn. zm.¹) Rada Miejska w Suszu uchwała, co następuje:

- § 1. Nadać drodze wewnętrznej będącej własnością gminy Susz nazwę ulicy „Cedrowa” oznaczonej w ewidencji gruntów i budynków numerami działek 177/15, 13/35, 10/11 obręb 0005 miasta Susz.
2. Lokalizację ulicy przedstawiono na załączniku graficznym stanowiącym Załącznik do niniejszej uchwały.
- § 2. Wykonanie uchwały powierza się Burmistrzowi Susza.
- § 3. Uchwała wchodzi w życie po upływie 14 dni od dnia ogłoszenia w Dzienniku Urzędowym Województwa Warmińsko – Mazurskiego.

Przewodniczący Rady
Stanisław Blonkowski

z uwag formalno-prawnych
RADCA PRAWNY

Krzysztof Brzozowski

¹ Zmiany tekstu jednolitego wymienionej ustawy zostały ogłoszone w Dz.U. z 2022 r. poz. 583, poz.1005, poz. 1079, poz.1561

UZASADNIENIE

do projektu uchwały Rady Miejskiej w Suszu w sprawie nadania nazwy ulicy w miejscowości Susz

Zgodnie z art. 18 ust. 2 pkt 13 ustawy z dnia 8 marca 1990 r. o samorządzie gminnym (t.j. Dz. U. z 2022 r. poz. 559 z późn. zm.) podejmowanie uchwał w sprawach nazw ulic należy do wyłącznej właściwości rady gminy.

Ustalenie nowej nazwy ulicy, będącej przedmiotem niniejszej uchwały wiąże się z potrzebą zapewnienia prawidłowej i czytelnej numeracji porządkowej, położonych w jej sąsiedztwie nieruchomości przeznaczonych pod zabudowę mieszkaniową z dopuszczalną zabudową usługową, zgodnie z zasadami wynikającymi z rozporządzenia Ministra Rozwoju, Pracy i Technologii z dnia 21 lipca 2021 r. w sprawie ewidencji miejscowości, ulic i adresów (t.j. Dz. U. z 2021 r., poz. 1368).

Teren obejmujący dz. nr 10/11; 177/15 i 13/35 obręb 0005 miasta Susz zgodnie z miejscowym planem zagospodarowania przestrzennego miasta Susz uchwalonym przez Radę Miejską w Suszu Uchwałą Nr XIII/103/2012 z dnia 8 lutego 2012 r. znajdują się w strefie 2KDL – drogi publiczne klasy lokalnej.

Wniosek w sprawie nadania nazwy ulicy został złożony przez właściciela działki zabudowanej budynkiem mieszkalnym, przylegającej do nowo powstającej ulicy, proponując we wniosku nazwę ulicy Cedrowa.

Ze względu na to, że dotychczas nadane nazwy ulic w tym rejonie pochodzą od nazw drzew, proponuję nadal utrzymać ten kierunek nazewnictwa i jednocześnie przychylić się do propozycji właściciela nieruchomości.

Mając na uwadze powyższe, podjęcie niniejszej uchwały jest w pełni zasadne.

BURMISTRZ
Krzysztof Piotrowski

Załącznik do uchwały nr/...../2022

Rady Miejskiej w Suszu

z dnia

Miasto: Susz

obręb: 0005

dz. Nr 177/15, 13/35, 10/11

 - ul. Cedrowa

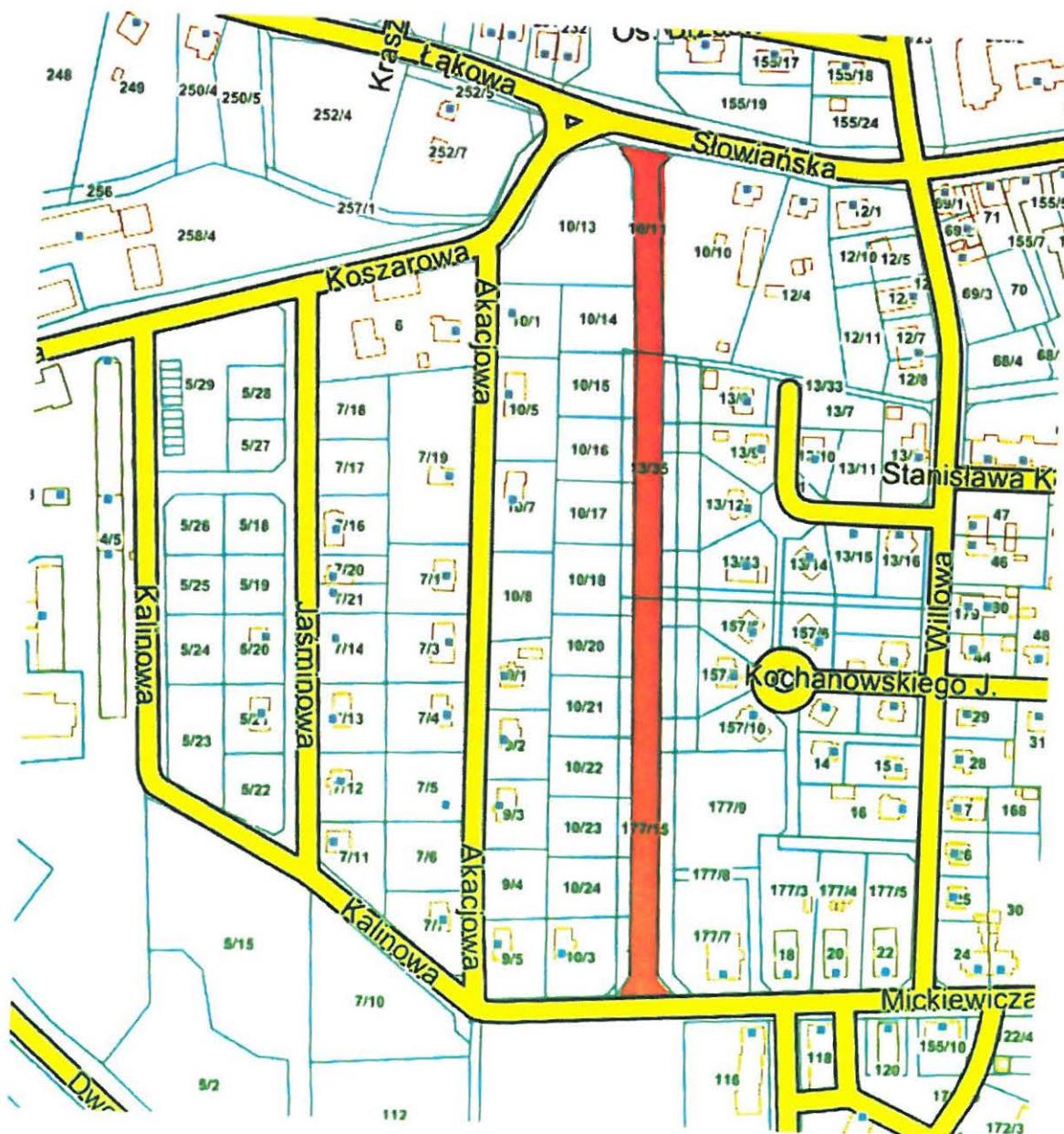

Projekt

UCHWAŁA NR/2022 RADY MIEJSKIEJ W SUSZU

z dnia r.

w sprawie ustalenia stawki za 1 km przebiegu pojazdu uwzględnianej przy obliczaniu zwrotu rodzicom kosztów przewozu dzieci, młodzieży, uczniów oraz rodziców w Gminie Susz

Na podstawie art. 18 ust. 2 pkt 15 ustawy z dnia 8 marca 1990 r. o samorządzie gminnym (t. j. Dz. U. z 2022 r. poz. 559 ze zm.¹) oraz art. 39a ust. 3 ustawy z dnia 14 grudnia 2016 r. Prawo oświatowe (t.j. Dz. U. z 2021 r. poz. 1082 ze zm.²) uchwała się, co następuje:

§ 1.

Określa się stawkę za 1 km przebiegu pojazdu uwzględnianej przy obliczaniu zwrotu rodzicom kosztów przewozu dzieci, młodzieży, uczniów oraz rodziców w Gminie Susz w następującej wysokości:

- 1) dla samochodu osobowego:
 - a) o pojemności skokowej silnika do 900 cm³ – 0,5214 zł,
 - b) o pojemności skokowej silnika powyżej 900 cm³ – 0,8358 zł;
- 2) dla motocykla – 0,2302 zł;
- 3) dla motoroweru – 0,1382 zł.

§ 2.

Traci moc uchwała nr XXXI/367/2022 Rady Miejskiej w Suszu z dnia 13 czerwca 2022 r. w sprawie w sprawie określenia średniej ceny jednostek paliwa w gminie na rok szkolny 2022/2023.

§ 3.

Wykonanie uchwały powierza się Burmistrzowi Susza.

§ 4.

Uchwała wchodzi w życie po upływie 14 dni od ogłoszenia w Dzienniku Urzędowym Województwa Warmińsko – Mazurskiego.

Bez uwag formalno-prawnych
RADCA PRAWNY
dm Brzozowski
Krzysztof Brzozowski

¹ Zmiany tekstu jednolitego zostały ogłoszone w Dz. U. z 2021 r. poz. 1005, Dz. U. z 2022 r. poz. 1079, i Dz. U. z 2022 r. poz. 1561.

² Zmiany tekstu jednolitego zostały ogłoszone w Dz. U. z 2021 r. poz. 762, Dz. U. z 2022 r. poz. 655, Dz. U. z 2022 r. poz. 1116, Dz. U. z 2021 r. poz. 1079, Dz. U. z 2021 r. poz. 1700, Dz. U. z 2021 r. poz. 1730 i Dz. U. z 2021 r. poz. 2089.

Uzasadnienie

Podjęcie uchwały dotyczy ustalenia stawki za 1 kilometr przewozu dzieci niepełnosprawnych do szkół i placówek edukacyjnych, która związana jest ze zwrotem rodzicom kosztów przewozu dzieci niepełnosprawnych do szkół i placówek oświatowych, jeżeli dowożenie zapewniają rodzice.

Zgodnie z nowelizacją art. 39 a pkt.2 ustawy z 16 grudnia 2016 Prawo oświatowe, która weszła w życie w dniu 27 października 2022 roku, zwrot rodzicom kosztów przewozu dziecka i rodzica odbywa się na podstawie wzoru, w którym jednym z trzech czynników jest stawka za 1 kilometr przebiegu pojazdu

Zgodnie z art. 39a ust. 3 prawa oświatowego Stawkę za 1 kilometr przebiegu pojazdu określa rada gminy, w drodze uchwały, przy czym stawka ta nie może być niższa niż określona w przepisach wydanych na podstawie art. 34a ust. 2 ustawy z dnia 6 września 2001 r. o transporcie drogowym (Dz. U. z 2022 r. poz. 180 i 209).

Wobec powyższego podjęcie uchwały jest zasadne i konieczne.

BURMISTRZ
Krzysztof Pietrzykowski