

## PROJEKT

**Uchwała Nr ...../...../2021  
Rady Miejskiej w Suszu  
z dnia ..... 2021r.  
w sprawie zmiany budżetu Gminy Susz na 2021r.**

Na podstawie art. 18 ust. 2 pkt 4, pkt 9 lit. „d” oraz lit. „i” ustawy z dnia 8 marca 1990 r. o samorządzie gminnym (t. j. Dz. U. z 2021r. poz. 1372 z zm.<sup>1)</sup>), art. 211, art. 212, art. 214, art. 215, art. 222, art. 235, art. 236, art. 237, art. 239, art. 258 ust. 1 i art. 264 ust. 3 ustawy z dnia 27 sierpnia 2009r. o finansach publicznych (Dz. U. z 2021r. poz. 305<sup>2)</sup>) **Rada Miejska w Suszu uchwala, co następuje:**

### § 1

W uchwale Uchwała Nr XXI/231/2021 Rady Miejskiej w Suszu z dnia 21 stycznia 2021r. w sprawie uchwalenia budżetu Gminy Susz na 2021 r. zmienioną Uchwałą Nr XXII/238/2021 Rady Miejskiej w Suszu z dnia 4 marca 2021r. w sprawie zmiany budżetu Gminy Susz na 2021r., Uchwałą Nr XXIII/251/2021 Rady Miejskiej w Suszu z dnia 20 maja 2021r. w sprawie zmiany budżetu Gminy Susz na 2021r., Uchwałą Nr XXV/271/2021 Rady Miejskiej w Suszu z dnia 15 lipca 2021r. w sprawie zmiany budżetu Gminy Susz na 2021r. oraz Uchwałą Nr XXVI/283/2021 Rady Miejskiej w Suszu z dnia 16 września 2021r. w sprawie zmiany budżetu Gminy Susz na 2021r. wprowadza się następujące zmiany:

1) **§ 1 otrzymuje brzmienie:**

„Dochody budżetu gminy w wysokości – 74 871 248,34 zł, zgodnie z załącznikiem nr 1 w tym:

- 1) dochody bieżące w wysokości – 72 446 019,13 zł,
- 2) dochody majątkowe w wysokości – 2 425 229,21 zł.”

2) **§ 2 ust. 1 otrzymuje brzmienie:**

„Wydatki budżetu gminy w wysokości – 80 709 732,49 zł zgodnie z załącznikiem nr 2, w tym:

- 1) wydatki bieżące w wysokości – 72 096 411,56 zł,
- 2) wydatki majątkowe w wysokości – 8 613 320,93 zł”

3) **§ 2 ust. 2 otrzymuje brzmienie:** „Wydatki inwestycyjne w 2021 roku w wysokości – 8 499 120,93 zł, zgodnie z załącznikiem Nr 3”.

4) **§ 2 ust. 4 otrzymuje brzmienie:** „Przychody i wydatki związane z realizacją inwestycji z Rządowego Funduszu Inwestycji Lokalnych, zgodnie z załącznikiem Nr 3b”.

5) **§ 2 ust. 7 pkt. 1 otrzymuje brzmienie:** „zadań z zakresu administracji rządowej i innych zleconych jednostce samorządu terytorialnego odrębnymi ustawami, stanowią załącznik nr 5; ”.

6) **§ 3 otrzymuje brzmienie:** „Deficyt budżetu gminy w wysokości - 5 838 484,15 zł zostanie pokryty przychodami pochodzącymi:

- 1) kredytów w kwocie – 3 256 363,65 zł,
- 2) wolnych środków, jako nadwyżki środków pieniężnych na rachunku bieżącym budżetu, wynikających z rozliczeń kredytów i pożyczek z ubiegłych w kwocie – 2 582 120,50 zł”.

7) **§ 4 otrzymuje brzmienie:** „Przychody budżetu w wysokości – 9 245 984,15 zł, rozchody w wysokości – 3 407 500,00 zł, zgodnie z załącznikiem nr 7”

8) **§ 5 otrzymuje brzmienie:** „Limity zobowiązań z tytułu zaciąganych kredytów i pożyczek na:

- 1) finansowanie przejściowego deficytu budżetu w kwocie – 2 000 000,00 zł,
- 2) finansowanie planowanego deficytu budżetu w kwocie - 3 256 363,65 zł.

<sup>1</sup> Zmiany tekstu wymienionej ustawy zostały ogłoszone w Dz. U. z 2021r. poz. 1834.

<sup>2</sup> Zmiany tekstu wymienionej ustawy zostały ogłoszone w Dz. U. z 2021r. poz.1535, poz. 1773.

- 9) **§ 9 otrzymuje brzmienie:** „Wydatki budżetu na 2021 obejmują zadania jednostek pomocniczych gminy na łączną kwotę – 692 931,82 zł, w tym ze środków funduszu sołeckiego - na łączną kwotę – 692 931,82 – zgodnie z załącznikiem nr 8.”
- 10) **§10 otrzymuje brzmienie:** „Zestawienie planowanych kwot dotacji udzielonych z budżetu jednostki samorządu terytorialnego, stanowi załącznik nr 9.”
- 11) Załącznik nr 1, o którym mowa w § 1 uchwały, otrzymuje brzmienie jak załącznik nr 1 do niniejszej uchwały.
- 12) Załącznik nr 2, o którym mowa w § 2 ust. 1 uchwały, otrzymuje brzmienie jak załącznik nr 2 do niniejszej uchwały.
- 13) Załącznik nr 3, o którym mowa w § 2 ust. 2 uchwały, otrzymuje brzmienie jak załącznik nr 3 do niniejszej uchwały.
- 14) Załącznik nr 3b, o którym mowa w § 2 ust. 4 uchwały, otrzymuje brzmienie jak załącznik nr 3a do niniejszej uchwały.
- 15) Załącznik nr 7, o którym mowa w § 4 uchwały, otrzymuje brzmienie jak załącznik nr 4 do niniejszej uchwały.
- 16) Załącznik nr 8, o którym mowa w § 9 uchwały, otrzymuje brzmienie jak załącznik nr 5 do niniejszej uchwały.
- 17) Załącznik nr 9, o którym mowa w § 10 uchwały, otrzymuje brzmienie jak załącznik nr 6 do niniejszej uchwały.

## § 2

Wykonanie Uchwały powierza się Burmistrzowi.

## § 3

Uchwała podlega ogłoszeniu w Dzienniku Urzędowym Województwa Warmińsko-Mazurskiego i wchodzi w życie z dniem podjęcia.

## UZASADNIENIE

### do zmian budżetu na 2021r.

#### I. Zwiększa się plan dochodów ogółem o kwotę – 561 450,00 zł

w tym:

1. Dział 400 rozdział 40095 § 2460 – 9 000,00
  - środki z WFOŚiGW na realizację Programu Czyste Powietrze.
2. Dział 758 rozdział 75801 § 2920 – 47 250,00
  - środki z rezerwy części oświatowej subwencji ogólnej.
3. Dział 758 rozdział 75816 § 6290 – 500 000,00
  - środki na dofinansowanie w ramach Rządowego Programu Inwestycji Lokalnych na zadanie: „Budowa ogrodu rodzinnego w miejscowości Lubnowy”.
4. Dział 852 rozdział 85213 § 0940 – 700,00  
Dział 855 rozdział 85513 § 0940 – 500,00  
R-m 1 200,00
  - wpływy ze zwrotu składek zdrowotnych od zasiłków stałych oraz od świadczeń pielęgnacyjnych.
5. Dział 855 rozdział 85502 § 0940 – 4 000,00
  - wpływy ze zwrotu nienależnie pobranych świadczeń rodzinnych za lata poprzednie.

#### II. Zwiększa się plan wydatków ogółem o kwotę – 85 550,00 zł

w tym:

1. Dział 400 rozdział 40001 § 4300 – 9 000,00
  - z przeznaczeniem na zakup i montaż pompy obiegowej CO w kotłowni osiedlowej w Kamieńcu.
2. Dział 400 rozdział 40095 § 4210 – 6 000,00  
§ 4300 – 3 000,00  
R-m 9 000,00
  - z przeznaczeniem na realizację Programu Czyste Powietrze.
3. Dział 801 rozdział 80101 § 4010 – 27 213,21  
§ 4110 – 4 670,05  
§ 4120 – 666,74  
§ 2540 – 5 250,00  
§ 2540 – 4 200,00  
§ 2590 – 5 250,00  
R-m 47 250,00
  - z przeznaczeniem na sfinansowanie zajęć wspomagających uczniów w opanowaniu i utrwalaniu wiadomości i umiejętności z wybranych obowiązkowych zajęć edukacyjnych z zakresu kształcenia ogólnego oraz zajęć z języka mniejszości

narodowej, języka mniejszości etnicznej i języka regionalnego dla poszczególnych szkół.

4. Dział 855 rozdział 85502 § 2910 – 4 000,00

➤ z przeznaczeniem na zwrot do UW nienależnie pobranych świadczeń rodzinnych.

5. Dział 855 rozdział 85502 § 4010 – 4 300,00

§ 4110 – 800,00

R-m 5 100,00

➤ z przeznaczeniem na wynagrodzenie osobowe i pochodne związane z działaniami wobec dłużników alimentacyjnych.

6. Dział 852 rozdział 85213 § 2910 – 700,00

Dział 855 rozdział 85513 § 2910 - 500,00

R-m 1 200,00

➤ z przeznaczeniem na zwrot do UW składek zdrowotnych od zasiłków stałych oraz od świadczeń pielęgnacyjnych.

7. Dział 921 rozdział 92116 § 2480 – 10 000,00

➤ z przeznaczeniem na dotację dla Biblioteki Miejskiej w Suszu (na nagrodę jubileuszową).

### **III. Zmniejsza się plan wydatków ogółem o kwotę – 24 100,00 zł**

w tym:

1. Dział 700 rozdział 70005 § 6050 – 24 100,00

➤ zmniejszenie w zadaniu: „Wymiana pokrycia dachu i kominów na budynku mieszkalnym Susz ul. Iławska 29 i 31”.

### **IV. Przeniesienia między działami, rozdziałami i paragrafami**

1. W dziale 600 rozdział 60016 § 6050 zmniejsza się zadania: „Przebudowa drogi gminnej - ul. Wiejska” o kwotę – 35 000,00 oraz „Przebudowa drogi 143001N w miejscowości Lubnowy Małe” o kwotę – 9 000,00 a zwiększa się w zadaniu: „Przebudowa nawierzchni i chodników Starego Miasta i ul. Kościuszki w Suszu” o kwotę – 44 000,00.

2. W dziale 700 rozdział 70005 § 6050 zmniejsza się w zadaniu: „Wymiana pokrycia dachu i kominów na budynku mieszkalnym Susz ul. Iławska 29 i 31” o kwotę – 20 000,00 a zwiększa się zadanie: „Budowa łazienki w gminnym lokalu mieszkalnym Susz, ul. Iławska 8/1”.

3. Zmniejsza się w dziale 900 rozdział 90001 § 6050 o kwotę – 55 000,00 w zadaniu: „Budowa sieci kanalizacji sanitarnej na ulicy Jesionowej, Lipowej i Klonowej” a zwiększa się dział 400 rozdział 40001 § 6050 o kwotę - 55 000,00 w zadaniu; „Zmiana systemu ciepłowniczego w miejscowości Susz”

➤ z przeznaczeniem na opłatę za przyłączenie do sieci gazowej PSG instalacji gazowej Kotłowni Gazowej zlokalizowanej przy ul. Dworcowej 6 w Suszu.

4. Zmniejsza się w dziale 754 rozdział 75421 § 4210 o kwotę – 2 000,00 oraz w dziale 926 rozdział 92601 § 4300 o kwotę – 2 500,00 a zwiększa się dział 754 rozdział 75412 § 6060 o kwotę – 4 500,00 z przeznaczeniem na zadanie: „Zakup pralki przemysłowej dla OSP Susz”.

5. W dziale 801 rozdział 80101 zwiększa się § 4010 o kwotę – 95 000,00, § 4210 o kwotę – 1 400,00 i § 4440 o kwotę – 4 834,00 oraz w rozdziale 80150 zwiększa się § 4240 o kwotę – 40 000,00 i § 4440 o kwotę – 1 241,00 zmniejsza się w rozdziale 80101 § 4040 o kwotę – 11 408,00 § 4110 – 16 937,00 § 4120 – 30 000,00 § 4300 – 1 400,00 § 4710 – 36 100,00 w rozdziale 80150 § 4010 – 21 241,00 § 4210 – 20 000,00 oraz w dziale 854 rozdział 85401 § 4010 – 4 000,00 § 4040 – 889,00 i § 4710 – 500,00
  - w/w zmiany dot. Szkoły Podstawowej w Suszu, zwiększenia proponuje się przeznaczyć na płace – 95 000,00, na zakup pomocy naukowych – 40 000,00 tj. 3 laptopy do gabinetów pedagoga, logopedy, psychologa wraz oprogramowaniem, monitor interaktywny oraz 3 laptopy dla uczni oraz pomoce dydaktyczne usprawniające motorykę uczniów; na fundusz socjalny – 6 075,00 oraz na zakup dozownika.
6. W dziale 801 zmniejsza się rozdział 80101 § 4010 o kwotę – 20 000,00 § 4110 – 6 000,00 § 4280 – 1 000,00 § 4300 – 7 000,00 § 4440 - 83,00 w rozdziale 80103 § 4010 – 5 000,00 § 4110 – 2 000,00 § 4170 – 7 000,00 a zwiększa się rozdział 80101 § 4210 – 9 000,00 § 6060 – 23 000,00 § 4240 – 6 750,00 § 4270 – 9 000,00 § 4430 – 250,00 oraz rozdział 80103 § 4440 – 83,00
  - w/w zmiany dotyczą Szkoły Podstawowej w Babiętach zmniejsza się plan w płacach i pochodnych od płac – 41 000,00 oraz 7 000,00 w usługach pozostałych i 1 000,00 w usł. zdrowotnych a zwiększenia proponuje się przeznaczyć na remont pomieszczeń w piwnicy oraz zainstalowania zaworów z głowicami termostatycznymi na grzejnikach – 9 000,00 na pomoce dydaktyczne (kozioł i ławki gimnastyczne, projektor multimedialny) – 6 750,00 zakup maszyny do mycia i konserwacji posadzki w Sali – 23 000,00.
7. W dziale 750 rozdział 75023 zmniejsza się § 4100 o kwotę – 2 000,00 a zwiększa się w dziale 010 rozdział 01030 § 2850 z przeznaczeniem na 2% prowizji od podatku rolnego dla Izby Rolniczej.
8. W dziale 750 rozdział 75023 zmniejsza się § 4710 o kwotę – 10 800,00 a zwiększa się § 3020 o kwotę – 10 300,00 i § 4580 – 500,00 z przeznaczeniem na wypłatę odszkodowania zgodnie z wyrokiem Sądu.
9. W dziale 801 rozdział 80101 zmniejsza się § 2590 o kwotę – 27 000,00 a zwiększa się rozdział 80103 § 2590 z przeznaczeniem na dotację dla SP Piotrkowo na oddział przedszkolny.
10. W dziale 801 rozdział 80150 zmniejsza się § 2540 o kwotę - 37 350,00 w rozdziale 80149 w § 2540 – 11 600,00 oraz w rozdziale 80101 § 2540 o kwotę – 2 600,00 dot. SP Kamieniec, w rozdziale 80103 § 4330 – 4 700,00 a zwiększa się w rozdziale 80103 § 2540 o kwotę – 4 200,00 SP Kamieniec i o 23 050,00 w SP Lubnowy w oddziale przedszkolnym i w rozdziale 80101 § 2540 - 2 600,00 w dotacji na szkołę SP Lubnowy; w dziale 854 rozdział 85404 § 2540 o kwotę – 21 700,00 w oddziale przedszkolnym SP Kamieniec oraz rozdziale 80104 § 4330 – 4 700,00.
11. W dziale 801 rozdział 80101 § 4280 zmniejsza się o kwotę – 100,00 a zwiększa się rozdział 80150 § 4440 z przeznaczeniem na FŚS w SP Jawty Wielkie.
12. W dziale 926 rozdział 92601 zmniejsza się § 4520 o kwotę – 6 168,00 a zwiększa się § 4300 z przeznaczeniem na odpady komunalne (zmiana klasyfikacji budżetowej) zmniejsza się § 4710 o kwotę – 5 000,00 a zwiększa się § 4430 z przeznaczeniem na ubezpieczenie samochodu przekazanego od OSP Jakubowo dla CSiR, zmniejsza się § 4010 o kwotę – 18 000,00 oraz § 4170 o kwotę - 15 000,00 a zwiększa się § 4270 z przeznaczeniem na usługi remontowe w/w samochodzie – 1 000,00, § 4300 z przeznaczeniem na dostosowanie

urządzeń elektrycznych na potrzeby przeprowadzonych imprez sportowych – 7 400,00 oraz transmisję online relacji i wywiadów związanych z całorocznym przebiegiem imprez sportowych – 24 600,00.

13.

Dział	Rozdział	§	Zadanie	Plan przed zmianą	Zwiększenie	Zmniejszenie	Plan po zmianie
921				811,93	811,93	811,93	811,93
	92109			0,00	811,93	0,00	811,93
		4210	Doposażenie świetlicy wiejskiej - zakup warnika, wózka cateringowego, drabinki	0,00	811,93		811,93
	92195			811,93	0,00	811,93	0,00
		4210	Zakończenie żniw - zakup art. spożywczych	611,93		611,93	0,00
		4210	Sprzątanie świata - ognisko (Zakup art. spożywczych i przemysłowych)	200,00		200,00	0,00
<b>R-m</b>				<b>811,93</b>	<b>811,93</b>	<b>811,93</b>	<b>811,93</b>

➤ zmiany w planie finansowym Funduszu Sołeckiego Olbrachtówko.

14.

Dział	Rozdział	§	Zadanie	Plan przed zmianą	Zwiększenie	Zmniejszenie	Plan po zmianie
900				1 000,00	0,00	750,00	250,00
	90004			1 000,00	0,00	750,00	250,00
		4210	Zakup paliwa	500,00		250,00	250,00
		4210	Zakup części zamiennych	200,00		200,00	0,00
		4270	Konserwacja kosiarek	300,00		300,00	0,00
921				19 000,00	11 319,00	10 369,00	19 950,00
	92109			19 000,00	10 819,00	10 369,00	19 450,00
		4210	Zakup telewizora	4 500,00		1 368,00	3 132,00
		4210	Zakup chłodziarki	4 000,00		1 001,00	2 999,00
		4210	Zakup garażu	3 500,00		3 500,00	0,00
		4210	Zakup opału	4 500,00		2 000,00	2 500,00
		4210	Utrzymanie świetlicy - zakup artykułów biurowych, papierniczych itp.		500,00		500,00
		4270	Remont budynku gospodarczego przy świetlicy		10 319,00		10 319,00
		4300	Koszty związane z montażem	2 500,00		2 500,00	0,00
	92195			0,00	500,00	0,00	500,00

		4210	Organizacja warsztatów kulinarnych - dzień pieroga, dzień pizzy		500,00		500,00
926				200,00	0,00	200,00	0,00
	92601			200,00	0,00	200,00	0,00
		4210	Zakup piasku do piaskownicy na plac zabaw	200,00		200,00	0,00
<b>R-m</b>				<b>20 200,00</b>	<b>11 319,00</b>	<b>11 319,00</b>	<b>20 200,00</b>

➤ zmiany w planie finansowym Funduszu Sołeckiego Kamieniec.

15.

Dział	Rozdział	§	Zadanie	Plan przed zmianą	Zwiększenie	Zmniejszenie	Plan po zmianie
921				0,00	17 200,00	0,00	17 200,00
	92109			0,00	17 200,00	0,00	17 200,00
		4210	Zakup stołu piłkarzyki	0,00	1 200,00		1 200,00
		4300	Zakup klimatyzacji z montażem - usługa	0,00	15 000,00		15 000,00
		4300	Wykonanie wyciągu	0,00	1 000,00		1 000,00
926				22 200,00	2 000,00	19 200,00	5 000,00
	92601			22 200,00	2 000,00	19 200,00	5 000,00
		4210	Zakup stołu do tenisa	3 000,00	2 000,00		5 000,00
		6060	Zakup altany	19 200,00		19 200,00	0,00
<b>R-m</b>				<b>22 200,00</b>	<b>19 200,00</b>	<b>19 200,00</b>	<b>22 200,00</b>

➤ zmiany w planie finansowym Funduszu Sołeckiego Lubnowy.

16.

Dział	Rozdział	§	Zadanie	Plan przed zmianą	Zwiększenie	Zmniejszenie	Plan po zmianie
921				5 000,00	0,00	5 000,00	0,00
	92195			5 000,00	0,00	5 000,00	0,00
		4210	Zakup art. spożywczych oraz przemysłowych tj. talerzyki, sztucce jednorazowe itp.	1 000,00		1 000,00	0,00
		4210	Zakup art. spożywczych oraz przemysłowych tj. talerzyki, sztucce, kubki	1 500,00		1 500,00	0,00
		4300	Wynajem urządzeń dmuchanych	2 500,00		2 500,00	0,00
926				0,00	5 000,00	0,00	5 000,00
	92601			0,00	5 000,00	0,00	5 000,00

		4210	Zakup i montaż wyposażenia do gry w siatkówkę (przygotowanie podłoża, wbetonowanie słupków, zawieszenie siatki) - usługa	0,00	5 000,00		5 000,00
<b>R-m</b>				<b>5 000,00</b>	<b>5 000,00</b>	<b>5 000,00</b>	<b>5 000,00</b>

➤ zmiany w planie finansowym Funduszu Sołeckiego Krzywiec.

17.

Dział	Rozdział	§	Zadanie	Plan przed zmianą	Zwiększenie	Zmniejszenie	Plan po zmianie
926				<b>1 950,00</b>	<b>1 782,00</b>	<b>1 782,00</b>	<b>1 950,00</b>
	92601			<b>1 950,00</b>	<b>1 782,00</b>	<b>1 782,00</b>	<b>1 950,00</b>
		4210	Zakup apteczki medycznej	200,00		162,00	38,00
		4210	Zakup gaśnicy	250,00		120,00	130,00
		4210	Gablota informacyjna - zakup	0,00	1 782,00		1 782,00
		4270	Naprawa dachu na wiacie	1 500,00		1 500,00	0,00
<b>R-m</b>				<b>1 950,00</b>	<b>1 782,00</b>	<b>1 782,00</b>	<b>1 950,00</b>

➤ zmiany w planie finansowym Funduszu Sołeckiego Rudniki.

18.

Dział	Rozdział	§	Zadanie	Plan przed zmianą	Zwiększenie	Zmniejszenie	Plan po zmianie
921				<b>6 685,08</b>	<b>4 280,00</b>	<b>6 685,08</b>	<b>4 280,00</b>
	92109			<b>6 685,08</b>	<b>4 280,00</b>	<b>6 685,08</b>	<b>4 280,00</b>
		4210	Zakup garażu	1 750,00		1 750,00	0,00
		4210	Zakup 2 kuchenek gazowych	0,00	3 930,00		3 930,00
		4210	Zakup rolet do świetlicy	0,00	350,00		350,00
		4270	Remont świetlicy - wygłuszanie świetlicy	2 755,08		2 755,08	0,00
		4300	Transport z montażem	180,00		180,00	0,00
		4300	Wylewka betonowa pod garaż - usługa	2 000,00		2 000,00	0,00
926				<b>0,00</b>	<b>2 405,08</b>	<b>0,00</b>	<b>2 405,08</b>
	92601			<b>0,00</b>	<b>2 000,00</b>	<b>0,00</b>	<b>2 000,00</b>
		4300	Zamontowanie kamery przy drodze	0,00	2 000,00		2 000,00
	92695			<b>0,00</b>	<b>405,08</b>	<b>0,00</b>	<b>405,08</b>



	4210	Zakup wapna na boisko	0,00	405,08		405,08
<b>R-m</b>			<b>6 685,08</b>	<b>6 685,08</b>	<b>6 685,08</b>	<b>6 685,08</b>

➤ zmiany w planie finansowym Funduszu Sołeckiego Ulnowo.

**V. W załączniku Nr 3a dokonuje się następujących zmian:**

1. W dziale 010 rozdział 01010 § 6050 zmniejsza się środki w RFIL o kwotę – 35 650,00 a zwiększa się środki własne – 35 650,00 w zadaniu „Budowa kanalizacji sanitarnej z przyłączami w Jawtach Wielkich”
2. W dziale 900 rozdział 90015 § 6050 zmniejsza się środki w RFIL o kwotę – 88 835,00 a zwiększa się środki własne – 88 835,00 w zadaniu „Budowa oświetlenia ulicznego, budowa przyłączy i szafek energetycznych” (skreśla się zadanie z załącznika),
3. W dziale 600 rozdział 60016 § 6050 zwiększa się środki w RFIL o kwotę – 124 485,00 a zmniejsza się środki własne o kwotę 124 485,00 „Przebudowa nawierzchni i chodników Starego Miasta i ul. Kościuszki w Suszu”

BURMISTRZ

Krzysztof Pietrzykowski

### Plan finansowy dochodów budżetu gminy na 2021 rok

Dział	Rozdział	§	Treść	Plan na 2021	zmiany	Plan po zmianach na 2021	w tym:	
							bieżące	majątkowe
1	2	3	4	5	6	7	8	9
<b>010</b>			<b>ROLNICTWO I ŁOWIECTWO</b>	<b>1 323 481,48</b>	<b>0,00</b>	<b>1 323 481,48</b>	<b>1 282 481,48</b>	<b>41 000,00</b>
	<b>01010</b>		Infrastruktura wodociągowa i sanitacyjna wsi	80 000,00	0,00	80 000,00	80 000,00	0,00
		0940	Wpływy z rozliczeń/zwrotów z lat ubiegłych	80 000,00		80 000,00	80 000,00	
	<b>01095</b>		<b>Pozostała działalność</b>	<b>1 243 481,48</b>	<b>0,00</b>	<b>1 243 481,48</b>	<b>1 202 481,48</b>	<b>41 000,00</b>
		0750	Dochody z najmu i dzierz. skl. majątk. Skarbu Państwa J.S.T lub innych jedn. zalicz. do sektora finans. publ.	17 000,00		17 000,00	17 000,00	
		2010	Dotacje celowe otrzymane z budżetu państwa na realizację zadań bieżących z zakresu administracji rządowej oraz innych zadań zleconych gminie (związkom gmin, związkom powiatowo-gminnym) ustawami	1 185 481,48		1 185 481,48	1 185 481,48	
		0770	Wpłaty z tytułu odpłatnego nabycia prawa własności oraz prawa użytkowania wieczystego nieruchomości	15 000,00		15 000,00		15 000,00
		6330	Dotacje celowe otrzymane z budżetu państwa na realizację inwestycji i zakupów inwestycyjnych własnych gmin (związków gmin, związków powiatowo-gminnych)	26 000,00		26 000,00		26 000,00
<b>400</b>			<b>WYTWARZANIE I ZAOPATRYWANIE W ENERGIĘ ELEKTRYCZNĄ, GAZ I WODĘ</b>	<b>0,00</b>	<b>9 000,00</b>	<b>9 000,00</b>	<b>9 000,00</b>	<b>0,00</b>
	<b>40095</b>		<b>Pozostała działalność</b>	<b>0,00</b>	<b>9 000,00</b>	<b>9 000,00</b>	<b>9 000,00</b>	<b>0,00</b>
		2460			9 000,00	9 000,00	9 000,00	
<b>600</b>			<b>TRANSPORT I ŁĄCZNOŚĆ</b>	<b>96 000,00</b>	<b>0,00</b>	<b>96 000,00</b>	<b>96 000,00</b>	<b>0,00</b>
	<b>60014</b>		<b>Drogi publiczne powiatowe</b>	<b>35 000,00</b>	<b>0,00</b>	<b>35 000,00</b>	<b>35 000,00</b>	<b>0,00</b>
		2320	Dotacje celowe otrzymane z powiatu na zadania bieżące realizowane na podstawie porozumień (umów) między jednostkami samorządu terytorialnego	35 000,00		35 000,00	35 000,00	
	<b>60016</b>		<b>Drogi publiczne gminne</b>	<b>61 000,00</b>	<b>0,00</b>	<b>61 000,00</b>	<b>61 000,00</b>	<b>0,00</b>
		0940	Wpływy z rozliczeń/zwrotów z lat ubiegłych	61 000,00		61 000,00	61 000,00	
<b>700</b>			<b>GOSPODARKA MIESZKANIOWA</b>	<b>1 567 600,00</b>	<b>0,00</b>	<b>1 567 600,00</b>	<b>1 175 600,00</b>	<b>392 000,00</b>
	<b>70005</b>		<b>Gospodarka gruntami i nieruchomościami</b>	<b>1 567 600,00</b>	<b>0,00</b>	<b>1 567 600,00</b>	<b>1 175 600,00</b>	<b>392 000,00</b>
		0470	Wpływy z opłat za zarząd, użytkowanie i wieczyste użytkowanie nieruchomości	7 000,00		7 000,00	7 000,00	
		0550	Wpływy z opłat z tytułu użytkowania wieczystego nieruchomości	22 000,00		22 000,00	22 000,00	
		0750	Dochody z najmu i dzierżawy składników majątkowych Skarbu Państwa lub JST oraz innych umów o podobnym charakterze	672 600,00		672 600,00	672 600,00	
		0760	Wpływy z tytułu przekształcenia prawa użytkowania wieczystego osobom fizycznym w prawo własności	10 000,00		10 000,00		10 000,00
		0770	Wpłaty z tytułu odpłatnego nabycia prawa własności oraz prawa użytkowania wieczystego nieruchomości	382 000,00		382 000,00		382 000,00
		0830	Wpływy z usług	409 000,00		409 000,00	409 000,00	
		0940	Wpływy z rozliczeń/zwrotów z lat ubiegłych	50 000,00		50 000,00	50 000,00	
		0970	Wpływy z różnych dochodów	15 000,00		15 000,00	15 000,00	

1	2	3	4	5	6	7	8	9
710			<b>DZIAŁALNOŚĆ USŁUGOWA</b>	<b>30 800,00</b>	<b>0,00</b>	<b>30 800,00</b>	<b>30 800,00</b>	<b>0,00</b>
	71035		Cmentarze	30 800,00	0,00	30 800,00	30 800,00	0,00
		0970	Wpływy z różnych dochodów	30 800,00		30 800,00	30 800,00	
750			<b>ADMINISTRACJA PUBLICZNA</b>	<b>1 030 237,00</b>	<b>0,00</b>	<b>1 030 237,00</b>	<b>170 554,00</b>	<b>859 683,00</b>
	75011		Urzędy wojewódzkie	133 585,00	0,00	133 585,00	133 585,00	0,00
		2010	Dotacje celowe otrzymane z budżetu państwa na realizację zadań zleconych gminie ustawami	133 585,00		133 585,00	133 585,00	
	75023		Urzędy gmin (miast i miast na prawach powiatu)	866 683,00	0,00	866 683,00	7 000,00	859 683,00
		0750	Dochoody z najmu i dzierżawy składników majątkowych Skarbu Państwa lub JST oraz innych umów o podobnym charakterze	7 000,00		7 000,00	7 000,00	
		6298	Środki na dofinansowanie własnych inwestycji gmin, powiatów (związków gmin, związków powiatowo-gminnych, związków powiatów), samorządów województw, pozyskane z innych źródeł	859 683,00		859 683,00		859 683,00
	75056		Spis powszechny i inne	29 969,00	0,00	29 969,00	29 969,00	0,00
		2010	Dotacje celowe otrzymane z budżetu państwa na realizację zadań bieżących z zakresu administracji rządowej oraz innych zadań zleconych gminie (związkom gmin, związkom powiatowo-gminnym) ustawami	29 969,00		29 969,00	29 969,00	
751			<b>URZĘDY NACZELNYCH ORGANÓW WŁADZY PAŃST. KONTROLI OCHRONY PRAWA ORAZ SĄDOWNICTWA</b>	<b>2 503,00</b>	<b>0,00</b>	<b>2 503,00</b>	<b>2 503,00</b>	<b>0,00</b>
	75101		Urzędy naczelnych organów władzy państwowej, kontroli i ochrony prawa	2 503,00	0,00	2 503,00	2 503,00	0,00
		2010	Dotacje celowe otrzymane z budżetu państwa na realizację zadań bieżących z zakresu administracji rządowej oraz innych zadań zleconych gminie (związkom gmin, związkom powiatowo-gminnym) ustawami	2 503,00		2 503,00	2 503,00	
752			<b>OBRONA NARODOWA</b>	<b>0,00</b>	<b>0,00</b>	<b>0,00</b>	<b>0,00</b>	<b>0,00</b>
	75212		Pozostałe wydatki obronne	0,00	0,00	0,00	0,00	0,00
		2010	Dotacja celowa otrzymana z budżetu państwa na realizację zadań bieżących z zakresu administracji rządowej oraz innych zadań zleconych gminie (związkom gmin, związkom powiatowo-gminnym) ustawami	0,00		0,00	0,00	
756			<b>DOCHODY OD OSÓB PRAWNYCH, OD OSÓB FIZYCZ. I OD INNYCH JEDNOSTEK NIE POSIADAJĄCYCH OSOBOWOŚCI PRAWNEJ</b>	<b>15 883 533,00</b>	<b>0,00</b>	<b>15 883 533,00</b>	<b>15 883 533,00</b>	<b>0,00</b>
	75601		Wpływy z podatku dochodowego od osób fizycznych	8 200,00	0,00	8 200,00	8 200,00	0,00
		0350	Podatek od działalności osób fizycznych opłacany w formie karty podatkowej	8 000,00		8 000,00	8 000,00	
		0910	Odsetki od nieterminowych wpłat z tytułu podatków i opłat	200,00		200,00	200,00	
	75615		Wpływy z podatku rolnego, leśnego, podatku od czynności cywilnoprawnych, podatków i opłat lokalnych od osób prawnych i innych jednostek organizacyjnych	5 649 336,00	0,00	5 649 336,00	5 649 336,00	0,00
		0310	Podatek od nieruchomości	5 250 000,00		5 250 000,00	5 250 000,00	
		0320	Podatek rolny	58 000,00		58 000,00	58 000,00	
		0330	Podatek leśny	280 000,00		280 000,00	280 000,00	
		0340	Podatek od środków transportowych	40 000,00		40 000,00	40 000,00	
		0430	Oplata targowa	11 500,00		11 500,00	11 500,00	
		0500	Podatek od czynności cywilnoprawnych	600,00		600,00	600,00	

1	2	3	4	5	6	7	8	9
		0910	Odsetki od nieterminowych wpłat z tytułu podatków i opłat	7 000,00		7 000,00	7 000,00	
		2680	Rekompensaty utraconych dochodów w podatkach i opłatach lokalnych	2 236,00		2 236,00	2 236,00	
	<b>75616</b>		<b>Wpływy z podatku rolnego, leśnego, podatku od spadku i darowizn, podatku od czynności cywilnoprawnych oraz podatków i opłat lokalnych od osób fizycznych</b>	<b>3 220 700,00</b>	<b>0,00</b>	<b>3 220 700,00</b>	<b>3 220 700,00</b>	<b>0,00</b>
		0310	Podatek od nieruchomości	1 500 000,00		1 500 000,00	1 500 000,00	
		0320	Podatek rolny	1 200 000,00		1 200 000,00	1 200 000,00	
		0330	Podatek leśny	4 600,00		4 600,00	4 600,00	
		0340	Podatek od środków transportowych	150 000,00		150 000,00	150 000,00	
		0360	Podatek od spadków i darowizn	10 000,00		10 000,00	10 000,00	
		0370	Opłata od posiadania psów	1 100,00		1 100,00	1 100,00	
		0500	Podatek od czynności cywilnoprawnych	330 000,00		330 000,00	330 000,00	
		0910	Odsetki od nieterminowych wpłat z tytułu podatków i opłat	24 000,00		24 000,00	24 000,00	
		0920	Pozostałe odsetki	1 000,00		1 000,00	1 000,00	
	<b>75618</b>		<b>Wpływy z innych opłat stanowiących dochody jednostek samorz. terytor. na podstawie ustaw</b>	<b>246 500,00</b>	<b>0,00</b>	<b>246 500,00</b>	<b>246 500,00</b>	<b>0,00</b>
		0410	Wpływy z opłaty skarbowej	25 000,00		25 000,00	25 000,00	
		0480	Wpływy z opłat za zezwolenia na sprzedaż alkoholu	196 500,00		196 500,00	196 500,00	
		0490	Wpływy z innych lokalnych opłat pobieranych przez jednostki samorządu terytorialnego na podstawie odrębnych ustaw	8 000,00		8 000,00	8 000,00	
		0640	Wpływy z tytułu kosztów egzekucyjnych, opłaty komorniczej i kosztów upomnień	14 000,00		14 000,00	14 000,00	
		0690	Wpływy z różnych opłat	3 000,00		3 000,00	3 000,00	
	<b>75621</b>		<b>Udziały gmin w podatkach stanowiących dochód budżetu</b>	<b>6 758 797,00</b>	<b>0,00</b>	<b>6 758 797,00</b>	<b>6 758 797,00</b>	<b>0,00</b>
		0010	Podatek dochodowy od osób fizycznych	6 618 797,00		6 618 797,00	6 618 797,00	
		0020	Podatek dochodowy od osób prawnych	140 000,00		140 000,00	140 000,00	
<b>758</b>			<b>RÓŻNE ROZLICZENIA</b>	<b>20 158 337,61</b>	<b>547 250,00</b>	<b>20 705 587,61</b>	<b>20 200 331,40</b>	<b>505 256,21</b>
	<b>75801</b>		<b>Część oświatowa subwencji ogólnej dla JST</b>	<b>11 130 023,00</b>	<b>47 250,00</b>	<b>11 177 273,00</b>	<b>11 177 273,00</b>	<b>0,00</b>
		2920	Subwencje ogólne z budżetu państwa	11 130 023,00	47 250,00	11 177 273,00	11 177 273,00	
	<b>75807</b>		<b>Część wyrównawcza subwencji ogólnej dla gmin</b>	<b>8 426 544,00</b>	<b>0,00</b>	<b>8 426 544,00</b>	<b>8 426 544,00</b>	<b>0,00</b>
		2920	Subwencje ogólne z budżetu państwa	8 426 544,00		8 426 544,00	8 426 544,00	
	<b>75814</b>		<b>Różne rozliczenia finansowe</b>	<b>132 071,61</b>	<b>0,00</b>	<b>132 071,61</b>	<b>126 815,40</b>	<b>5 256,21</b>
		0920	Pozostałe odsetki	30 000,00		30 000,00	30 000,00	
		2030	Dotacja celowa otrzymana z budżetu państwa na realizację własnych zadań bieżących gmin (związków gmin, związków powiatowo-gminnych)	96 815,40		96 815,40	96 815,40	
		6330	Dotacja celowa otrzymana z budżetu państwa na realizację inwestycji i zakupów inwestycyjnych własnych gmin (związków gmin, związków powiatowo-gminnych)	5 256,21		5 256,21		5 256,21
	<b>75816</b>			<b>0,00</b>	<b>500 000,00</b>	<b>500 000,00</b>	<b>0,00</b>	<b>500 000,00</b>
		6290			500 000,00	500 000,00		500 000,00
	<b>75831</b>		<b>Część równoważąca subwencji ogólnej dla gmin</b>	<b>469 699,00</b>	<b>0,00</b>	<b>469 699,00</b>	<b>469 699,00</b>	<b>0,00</b>
		2920	Subwencje ogólne z budżetu państwa	469 699,00		469 699,00	469 699,00	

1	2	3	4	5	6	7	8	9
801			OSWIATA I WYCHOWANIE	895 670,26	0,00	895 670,26	895 670,26	0,00
	80103		Oddziały przedszkolne w szkołach podstawowych	113 267,00	0,00	113 267,00	113 267,00	0,00
		2030	Dotacje celowe otrzymane z budżetu państwa na realizację własnych zadań bieżących gmin (związków gmin, związków powiatowo-gminnych)	113 267,00		113 267,00	113 267,00	
	80104		Przedszkola	244 504,00	0,00	244 504,00	244 504,00	0,00
		0660	Wpływy z opłat za korzystanie z wychowania przedszkolnego	62 100,00		62 100,00	62 100,00	
		2030	Dotacje celowe otrzymane z budżetu państwa na realizację własnych zadań bieżących gmin (związków gmin, związków powiatowo-gminnych)	182 404,00		182 404,00	182 404,00	
	80148		Stolówki szkolne i przedszkolne	373 200,00	0,00	373 200,00	373 200,00	0,00
		0670	Wpływy z opłat za korzystanie z żywienia w jednostkach realizujących zadania z zakresu wychowania przedszkolnego	373 200,00		373 200,00	373 200,00	
	80149		Raalizacja zadań wymagających stosowania specjalnej organizacji nauki i metod pracy dla dzieci w przedszkolach, oddziałach przedszkolnych w szkołach podstawowych i innych formach wychowania przedszkolnego	7 355,00	0,00	7 355,00	7 355,00	0,00
		2030	Dotacje celowe otrzymane z budżetu państwa na realizację własnych zadań bieżących gmin	7 355,00		7 355,00	7 355,00	
	80153		Zapewnienie uczniom prawa do bezpłatnego dostępu do podręczników, materiałów edukacyjnych lub materiałów ćwiczeniowych	149 344,26	0,00	149 344,26	149 344,26	
		2010	Dotacje celowe otrzymane z budżetu państwa na realizację zadań bieżących z zakresu administracji rządowej oraz innych zadań zleconych gminie (związkom gmin, związkom powiatowo-gminnym) ustawami	149 344,26		149 344,26	149 344,26	
	80195		Pozostała działalność	8 000,00	0,00	8 000,00	8 000,00	0,00
		0960	Otrzymane spadki, zapisy i darowizny w postaci pieniężnej	8 000,00		8 000,00	8 000,00	
851			Ochrona zdrowia	18 907,06	0,00	18 907,06	18 907,06	0,00
	85195		Pozostała działalność	18 907,06	0,00	18 907,06	18 907,06	0,00
		0970	Wpływy z różnych dochodów	0,00		0,00	0,00	
		2180	Dotacje z budżetu państwa na realizację zadań z zakresu przeciwdziałania COVID-19 na finansowanie lub dofinansowanie realizacji zadań	18 907,06		18 907,06	18 907,06	
852			POMOC SPOLECZNA	3 097 565,93	700,00	3 098 265,93	3 098 265,93	0,00
	85202		Domy pomocy społecznej	2 000,00	0,00	2 000,00	2 000,00	0,00
		0970	Wpływy z różnych dochodów	2 000,00		2 000,00	2 000,00	
	85203		Ośrodki wsparcia	1 155 072,75	0,00	1 155 072,75	1 155 072,75	0,00
		2010	Dotacje cel otrzymane z budżetu państwa na realizację zadań zleconych gminie ustawami	1 155 072,75		1 155 072,75	1 155 072,75	
	85213		Składki na ubezpieczenie zdrowotne opł. za osoby pobierające nie które świadczenia z pomocy społecznej	43 041,00	700,00	43 741,00	43 741,00	0,00
		0940			700,00	700,00	700,00	

1	2	3	4	5	6	7	8	9
		2030	Dotacje celowe otrzymane z budżetu państwa na realizację własnych zadań bieżących gmin	43 041,00		43 041,00	43 041,00	
	<b>85214</b>		Zasilki i pomoc w naturze oraz składki na ubezpieczenia emerytalne i rentowe	<b>719 386,00</b>	<b>0,00</b>	<b>719 386,00</b>	<b>719 386,00</b>	<b>0,00</b>
		0940	Wpływy z rozliczeń/zwrotów z lat ubiegłych	4 000,00		4 000,00	4 000,00	
		0970	Wpływy z różnych dochodów	36 200,00		36 200,00	36 200,00	
		2030	Dotacje celowe otrzymane z budżetu państwa na realizację własnych zadań bieżących gmin	679 186,00		679 186,00	679 186,00	
	<b>85215</b>		Dodatki mieszkaniowe	<b>2 501,00</b>	<b>0,00</b>	<b>2 501,00</b>	<b>2 501,00</b>	<b>0,00</b>
		2010	Dotacje cel. otrzymane z budżetu państwa na realizację zadań zleconych gminie ustawami	2 501,00		2 501,00	2 501,00	
	<b>85216</b>		Zasilki stałe	<b>510 794,00</b>	<b>0,00</b>	<b>510 794,00</b>	<b>510 794,00</b>	<b>0,00</b>
		0940	Wpływy z rozliczeń/zwrotów z lat ubiegłych	10 000,00		10 000,00	10 000,00	
		2030	Dotacje celowe otrzymane z budżetu państwa na realizację własnych zadań bieżących gmin	500 794,00		500 794,00	500 794,00	
	<b>85219</b>		Ośrodki pomocy społecznej	<b>221 322,00</b>	<b>0,00</b>	<b>221 322,00</b>	<b>221 322,00</b>	<b>0,00</b>
		2010	Dotacje cel. otrzymane z budżetu państwa na realizację zadań zleconych gminie ustawami	0,00		0,00	0,00	
		2030	Dotacje celowe otrzymane z budżetu państwa na realizację własnych zadań bieżących gmin	221 322,00		221 322,00	221 322,00	
	<b>85228</b>		Usługi opiekuńcze i specjalistyczne usługi opiekuńcze	<b>93 078,00</b>	<b>0,00</b>	<b>93 078,00</b>	<b>93 078,00</b>	<b>0,00</b>
		0830	Wpływy z usług	55 000,00		55 000,00	55 000,00	
		2010	Dotacje cel. otrzymane z budżetu państwa na realizację zadań zleconych gminie ustawami	38 078,00		38 078,00	38 078,00	
	<b>85230</b>		Pomoc w zakresie dożywiania	<b>294 720,00</b>	<b>0,00</b>	<b>294 720,00</b>	<b>294 720,00</b>	<b>0,00</b>
		2030	Dotacje celowe otrzymane z budżetu państwa na realizację własnych zadań bieżących gmin	294 720,00		294 720,00	294 720,00	
	<b>85295</b>		Pozostała działalność	<b>55 651,18</b>	<b>0,00</b>	<b>55 651,18</b>	<b>55 651,18</b>	<b>0,00</b>
		2057	Dotacje celowe w ramach programów finansowanych z udziałem środków europejskich oraz środków, o których mowa w art. 5 ust. 3 pkt 5 lit. a i b ustawy, lub płatności w ramach budżetu środków europejskich, realizowanych przez jednostki samorządu terytorialnego.	55 309,08		55 309,08	55 309,08	
		2059	Dotacje celowe w ramach programów finansowanych z udziałem środków europejskich oraz środków, o których mowa w art. 5 ust. 3 pkt 5 lit. a i b ustawy, lub płatności w ramach budżetu środków europejskich, realizowanych przez jednostki samorządu terytorialnego.	342,10		342,10	342,10	
		2700	Środki na dofinansowanie własnych zadań bieżących gmin, powiatów (związków gmin, związków powiatowo-gminnych, związków powiatów), samorządów województw, pozyskane z innych źródeł	0,00		0,00	0,00	
<b>854</b>			<b>EDUKACYJNA OPIEKA WYCHOWAWCZA</b>	<b>402 090,00</b>	<b>0,00</b>	<b>402 090,00</b>	<b>402 090,00</b>	<b>0,00</b>
	<b>85415</b>		Pomoc materialna dla uczniów	<b>402 090,00</b>	<b>0,00</b>	<b>402 090,00</b>	<b>402 090,00</b>	<b>0,00</b>
		0940	Wpływy z rozliczeń/zwrotów z lat ubiegłych	1 000,00		1 000,00	1 000,00	
		2030	Dotacje celowe otrzymane z budżetu państwa na realizację własnych zadań bieżących gmin	397 470,00		397 470,00	397 470,00	

1	2	3	4	5	6	7	8	9
		2040	Dotacja celowa otrzymana z budżetu państwa na realizację zadań bieżących gmin z zakresu edukacyjnej opieki wychowawczej finansowanych w całości przez budżet państwa w ramach programów rządowych	3 620,00		3 620,00	3 620,00	
<b>855</b>			<b>RODZINA</b>	<b>23 494 776,00</b>	<b>4 500,00</b>	<b>23 499 276,00</b>	<b>23 499 276,00</b>	<b>0,00</b>
	<b>85501</b>		Świadczenia wychowawcze	13 755 496,00	0,00	13 755 496,00	13 755 496,00	0,00
		0920	Pozostałe odsetki	1 000,00		1 000,00	1 000,00	
		0940	Wpływy z rozliczeń/zwrotów z lat ubiegłych	3 000,00		3 000,00	3 000,00	
		2060	Dotacje celowe otrzymane z budżetu państwa na zadania bieżące z zakresu administracji rządowej zlecone gminom (związkom gmin, związkom powiatowogminnym), związane z realizacją świadczenia wychowawczego stanowiącego pomoc państwa w wychowaniu dzieci	13 751 496,00		13 751 496,00	13 751 496,00	
	<b>85502</b>		Świadczenia rodzinne, świadczenie z funduszu alimentacyjnego oraz składki na ubezpieczenia emerytalne i rentowe	9 305 483,00	4 000,00	9 309 483,00	9 309 483,00	0,00
		0920	Pozostałe odsetki	3 000,00		3 000,00	3 000,00	
		0940	Wpływy z rozliczeń zwrotów z lat ubiegłych	35 000,00	4 000,00	39 000,00	39 000,00	
		2010	Dotacje cel. otrzymane z budżetu państwa na realizację zadań zleconych gminie ustawami	9 208 483,00		9 208 483,00	9 208 483,00	
		2360	Dochody jednostek samorządu terytorialnego związane z realizacją zadań z zakresu adm. rządowej oraz innych zadań zleconych ustawami	59 000,00		59 000,00	59 000,00	
	<b>85503</b>		<b>Karta Dużej Rodziny</b>	<b>785,00</b>	<b>0,00</b>	<b>785,00</b>	<b>785,00</b>	<b>0,00</b>
		2010	Dotacje celowe otrzymane z budżetu państwa na realizację zadań bieżących z zakresu administracji rządowej oraz innych zadań zleconych gminie (związkom gmin, związkom powiatowo-gminnym) ustawami	785,00		785,00	785,00	
	<b>85504</b>		<b>Wspieranie rodziny</b>	<b>1 790,00</b>	<b>0,00</b>	<b>1 790,00</b>	<b>1 790,00</b>	<b>0,00</b>
		2010	Dotacje celowe otrzymane z budżetu państwa na realizację zadań bieżących z zakresu administracji rządowej oraz innych zadań zleconych gminie (związkom gmin, związkom powiatowo-gminnym) ustawami	1 790,00		1 790,00	1 790,00	
	<b>85516</b>		<b>Tworzenie i funkcjonowanie żłobków</b>	<b>280 790,00</b>	<b>0,00</b>	<b>280 790,00</b>	<b>280 790,00</b>	<b>0,00</b>
		0830	Wpływy z usług	199 190,00		199 190,00	199 190,00	
		2030	Dotacje celowe otrzymane z budżetu państwa na realizację własnych zadań bieżących gmin	81 600,00		81 600,00	81 600,00	
	<b>85513</b>		<b>Składki na ubezpieczenie zdrowotne</b>	<b>150 432,00</b>	<b>500,00</b>	<b>150 932,00</b>	<b>150 932,00</b>	<b>0,00</b>
		0940			500,00	500,00	500,00	
		2010	Dotacje cel. otrzymane z budżetu państwa na realizację zadań zleconych gminie ustawami	150 432,00		150 432,00	150 432,00	
<b>900</b>			<b>GOSPODARKA KOMUNALNA I OCHRONA ŚRODOWISKA</b>	<b>5 795 596,00</b>	<b>0,00</b>	<b>5 795 596,00</b>	<b>5 168 306,00</b>	<b>627 290,00</b>
	<b>90002</b>		<b>Gospodarka odpadami</b>	<b>3 102 306,00</b>	<b>0,00</b>	<b>3 102 306,00</b>	<b>3 102 306,00</b>	<b>0,00</b>
		0490	Wpływy z innych lokalnych opłat pobieranych przez jednostki samorządu terytorialnego na podstawie odrębnych ustaw	3 102 306,00		3 102 306,00	3 102 306,00	
	<b>90019</b>		<b>Wpływy i wydatki związane z gromadzeniem środków z opłat i kar za korzystanie ze środowiska</b>	<b>2 693 290,00</b>	<b>0,00</b>	<b>2 693 290,00</b>	<b>2 066 000,00</b>	<b>627 290,00</b>
		0690	Wpływy z różnych opłat	2 066 000,00		2 066 000,00	2 066 000,00	

1	2	3	4	5	6	7	8	9
		6330	Dotacja celowa otrzymana z budżetu państwa na realizację inwestycji i zakupów inwestycyjnych własnych gmin (związków gmin, związków powiatowo-gminnych)	627 290,00		627 290,00		627 290,00
921			<b>KULTURA I OCHRONA DZIEDZICTWA NARODOWEGO</b>	<b>20 000,00</b>	<b>0,00</b>	<b>20 000,00</b>	<b>20 000,00</b>	<b>0,00</b>
	92109		Domy i ośrodki kultury, świetlice i kluby	20 000,00	0,00	20 000,00	20 000,00	0,00
		0750	Wpływy z najmu i dzierżawy składników majątkowych Skarbu Państwa, jednostek samorządu terytorialnego lub innych jednostek zaliczanych do sektora finansów publicznych oraz innych umów o podobnym charakterze	15 000,00		15 000,00	15 000,00	
		2330	Dotacja celowa otrzymana od samorządu województwa na zadania bieżące realizowane na podstawie porozumień (umów) między jednostkami samorządu terytorialnego	5 000,00		5 000,00	5 000,00	
926			<b>KULTURA FIZYCZNA</b>	<b>492 701,00</b>	<b>0,00</b>	<b>492 701,00</b>	<b>492 701,00</b>	<b>0,00</b>
	92601		Obiekty sportowe	492 701,00	0,00	492 701,00	492 701,00	0,00
		0750	Dochody z najmu i dzierżawy składników majątkowych Skarbu Państwa lub JST oraz innych umów o podobnym charakterze	153 701,00		153 701,00	153 701,00	
		0830	Wpływy z usług	75 000,00		75 000,00	75 000,00	
		0940	Wpływy z rozliczeń zwrotów z lat ubiegłych	10 000,00		10 000,00	10 000,00	
		0970	Wpływy z różnych dochodów	254 000,00		254 000,00	254 000,00	
			<b>DOCHODY OGÓLEM</b>	<b>74 309 798,34</b>	<b>561 450,00</b>	<b>74 871 248,34</b>	<b>72 446 019,13</b>	<b>2 425 229,21</b>
			1. Dotacje celowe	28 471 114,89	0,00	28 471 114,89	28 471 114,89	0,00
			- na zadnia własne	2 621 594,40	0,00	2 621 594,40	2 621 594,40	0,00
			- na zadnia zlecone	25 809 520,49	0,00	25 809 520,49	25 809 520,49	0,00
			- na porozumienia i umowy z JST	40 000,00	0,00	40 000,00	40 000,00	0,00
			2. Pozostałe dotacje	658 546,21	0,00	658 546,21	0,00	658 546,21
			4. Środki pozyskane z UE	915 334,18	0,00	915 334,18	55 651,18	859 683,00



## Plan wydatków budżetu gminy na 2021 rok

dział	rozdział	Par.	Treść	Plan na 2021	Zmiany	Plan po zmianach na 2021	z tego:														
							8	9	10	11	12	13	14	15	16	17	18	19	20		
010			ROLNICTWO I LEśNICTWO	3 347 271,48	2 000,00	3 349 271,48	1 237 029,48	17 347,80	1 219 681,68	0,00	0,00	0,00	0,00	0,00	2 112 242,00	2 112 242,00	0,00	0,00	0,00	0,00	
01008			Melioracje wodne	21 000,00	0,00	21 000,00	21 000,00	0,00	21 000,00	0,00	0,00	0,00	0,00	0,00	0,00	0,00	0,00	0,00	0,00	0,00	0,00
		4210	Zakup materiałów i wyposażenia	1 000,00		1 000,00	1 000,00	0,00	1 000,00	0,00	0,00	0,00	0,00	0,00	0,00	0,00	0,00	0,00	0,00	0,00	0,00
		4270	Zakup usług remontowych	20 000,00		20 000,00	20 000,00	0,00	20 000,00	0,00	0,00	0,00	0,00	0,00	0,00	0,00	0,00	0,00	0,00	0,00	0,00
01010			Infrastruktura wodociągowa i sanitacyjna wsi	2 072 790,00	0,00	2 072 790,00	0,00	0,00	0,00	0,00	0,00	0,00	0,00	0,00	2 072 790,00	2 072 790,00	0,00	0,00	0,00	0,00	0,00
		6050	Wydatki inwestycyjne jednostek budżetowych	1 905 790,00		1 905 790,00		0,00	0,00	0,00	0,00	0,00	0,00	0,00	1 905 790,00	1 905 790,00	0,00	0,00	0,00	0,00	0,00
		6060	Wydatki na zakupy inwestycyjne jednostek budżetowych	167 000,00		167 000,00		0,00	0,00	0,00	0,00	0,00	0,00	0,00	167 000,00	167 000,00	0,00	0,00	0,00	0,00	0,00
01030			Użyźnienie	28 000,00	2 000,00	30 000,00	30 000,00	0,00	30 000,00	0,00	0,00	0,00	0,00	0,00	0,00	0,00	0,00	0,00	0,00	0,00	0,00
		2850	Wpłaty gmin na rzecz/obrotowych w wysokości 2% ur. skanych wpl. w/w z podatku rolnego	28 000,00	2 000,00	30 000,00	30 000,00	0,00	30 000,00	0,00	0,00	0,00	0,00	0,00	0,00	0,00	0,00	0,00	0,00	0,00	0,00
01095			Pozostała działalność	1 225 481,48	0,00	1 225 481,48	1 186 029,48	17 347,80	1 168 681,68	0,00	0,00	0,00	0,00	0,00	39 452,00	39 452,00	0,00	0,00	0,00	0,00	0,00
		4010	Wygradowania osobowe pracowników	14 500,00		14 500,00	14 500,00	0,00	14 500,00	0,00	0,00	0,00	0,00	0,00	0,00	0,00	0,00	0,00	0,00	0,00	0,00
		4110	Składki na ubezpieczenia społeczne	2 492,55		2 492,55	2 492,55	2 492,55	2 492,55	0,00	0,00	0,00	0,00	0,00	0,00	0,00	0,00	0,00	0,00	0,00	0,00
		4120	Składki na Fundusz Pracy oraz Sołdarnościowy i Fundusz Wsparcia Osób Niepełnosprawnych	355,25		355,25	355,25	355,25	355,25	0,00	0,00	0,00	0,00	0,00	0,00	0,00	0,00	0,00	0,00	0,00	0,00
		4210	Zakup materiałów i wyposażenia	2 053,95		2 053,95	2 053,95	0,00	2 053,95	0,00	0,00	0,00	0,00	0,00	0,00	0,00	0,00	0,00	0,00	0,00	0,00
		4300	Zakup usług pozostałych	3 842,98		3 842,98	3 842,98	0,00	3 842,98	0,00	0,00	0,00	0,00	0,00	0,00	0,00	0,00	0,00	0,00	0,00	0,00

1	2	3	4	5	6	7	8	9	10	11	12	13	14	15	16	17	18	19	20
		4430	Rinne opłaty i składki	1 162 236,75		1 162 236,75	1 162 236,75	0,00	1 162 236,75	0,00	0,00				0,00	0,00	0,00		0,00
		4580	Powolatki odsetki	548,00		548,00	548,00	0,00	548,00	0,00	0,00				0,00	0,00	0,00		0,00
		6050	Wydatki inwestycyjne jednostek budżetowych	25 252,00		25 252,00		0,00							25 252,00	25 252,00	0,00		0,00
		6660	Zwrot dotacji oraz płatności wykonywanych niezgodnie z przeznaczeniem lub wykorzystaniem z wykorzystaniem z planowania proceduralnego, o których mowa w art. 184 ustawy, pobranych niezależnie lub w nadmiernym w stosunku do wydatków majątkowych	14 200,00		14 200,00									14 200,00	14 200,00	0,00		0,00
400			WYTIWARZANIE I ZAOPATRYWANIE W ENERGIĘ ELEKTRYCZNA, GAZ I WODĘ	322 000,00	73 000,00	395 000,00	35 000,00	0,00	35 000,00	0,00	0,00	0,00	0,00	0,00	0,00	360 000,00	0,00	0,00	0,00
40001			Dostarczanie ciepła	322 000,00	64 000,00	386 000,00	26 000,00	0,00	26 000,00	0,00	0,00	0,00	0,00	0,00	0,00	360 000,00	0,00	0,00	0,00
		4270	Zakup usług remontowych	17 000,00		17 000,00	17 000,00	0,00	17 000,00	0,00	0,00				0,00	0,00	0,00		0,00
		4300	Wydatki inwestycyjne jednostek budżetowych	305 000,00	9 000,00	314 000,00	9 000,00	0,00	9 000,00	0,00	0,00				0,00	0,00	0,00		0,00
		40095		0,00	9 000,00	9 000,00	9 000,00	0,00	9 000,00	0,00	0,00				0,00	360 000,00	0,00		0,00
		4210			6 000,00	6 000,00	6 000,00	0,00	6 000,00	0,00	0,00				0,00	0,00	0,00		0,00
		4300			3 000,00	3 000,00	3 000,00	0,00	3 000,00	0,00	0,00				0,00	0,00	0,00		0,00
600			TRANSPORT I IACZNOŚĆ	3 823 238,00	0,00	3 823 238,00	1 136 338,00	0,00	1 136 338,00	0,00	0,00	0,00	0,00	0,00	0,00	2 686 900,00	0,00	0,00	0,00
60014			Drogi publiczne powiatowe	96 200,00	0,00	96 200,00	96 200,00	0,00	96 200,00	0,00	0,00	0,00	0,00	0,00	0,00	0,00	0,00	0,00	0,00
		4270	Zakup usług remontowych	5 000,00		5 000,00	5 000,00	0,00	5 000,00	0,00	0,00				0,00	0,00	0,00		0,00
		4300	Zakup usług remontowych	30 000,00		30 000,00	30 000,00	0,00	30 000,00	0,00	0,00				0,00	0,00	0,00		0,00
		4520	Opłaty na rzecz budżetów jednostek samorządu terytorialnego	61 200,00		61 200,00	61 200,00	0,00	61 200,00	0,00	0,00				0,00	0,00	0,00		0,00
60016			Drogi publiczne gminne	3 727 038,00	0,00	3 727 038,00	1 040 138,00	0,00	1 040 138,00	0,00	0,00	0,00	0,00	0,00	0,00	2 686 900,00	0,00	0,00	0,00
		4210	Zakup materiałów i wyposażenia	9 000,00		9 000,00	9 000,00	0,00	9 000,00	0,00	0,00				0,00	0,00	0,00		0,00
		4270	Zakup usług remontowych	608 000,00		608 000,00	608 000,00	0,00	608 000,00	0,00	0,00				0,00	0,00	0,00		0,00
		4300	Zakup usług remontowych	423 138,00		423 138,00	423 138,00	0,00	423 138,00	0,00	0,00				0,00	0,00	0,00		0,00
		6050	Wydatki inwestycyjne jednostek budżetowych	2 686 900,00		2 686 900,00	2 686 900,00	0,00	2 686 900,00	0,00	0,00				2 686 900,00	2 686 900,00	0,00		0,00
700			GOSPODARKA MIESZKANIOWA	2 068 371,61	-24 100,00	2 044 271,61	1 172 000,00	0,00	1 172 000,00	0,00	0,00	0,00	0,00	0,00	0,00	872 271,61	0,00	0,00	0,00

1	2	3	4	5	6	7	8	9	10	11	12	13	14	15	16	17	18	19	20
70005			Gospodarka grantami i nieruchomości	2 063 371,61	-24 100,00	2 039 271,61	1 167 000,00	0,00	1 167 000,00	0,00	0,00	0,00	0,00	0,00	872 271,61	872 271,61	0,00	0,00	0,00
	4210		Zakup materiałów i wyposażenia	12 500,00		12 500,00	12 500,00	0,00	12 500,00	0,00	0,00	0,00			0,00	0,00	0,00	0,00	0,00
	4260		Zakup energii	150 000,00		150 000,00	150 000,00	0,00	150 000,00	0,00	0,00	0,00			0,00	0,00	0,00	0,00	0,00
	4270		Zakup usług remontowych	35 000,00		35 000,00	35 000,00	0,00	35 000,00	0,00	0,00	0,00			0,00	0,00	0,00	0,00	0,00
	4300		Zakup usług pozostałych	59 000,00		59 000,00	59 000,00	0,00	59 000,00	0,00	0,00	0,00			0,00	0,00	0,00	0,00	0,00
	4400		Opłaty za administrację i czynsze za budynki, lokale i pomieszczenia garażowe	902 500,00		902 500,00	902 500,00	0,00	902 500,00	0,00	0,00	0,00			0,00	0,00	0,00	0,00	0,00
	4430		Różne opłaty i składki	3 000,00		3 000,00	3 000,00	0,00	3 000,00	0,00	0,00	0,00			0,00	0,00	0,00	0,00	0,00
	4610		Koszty postępowania sądowego i prawnictwa i tego	5 000,00		5 000,00	5 000,00	0,00	5 000,00	0,00	0,00	0,00			0,00	0,00	0,00	0,00	0,00
	6050		Wydatki inwestycyjne jednostek budżetowych	566 371,61	-24 100,00	542 271,61	542 271,61	0,00	542 271,61	0,00	0,00	0,00			542 271,61	542 271,61	0,00	0,00	0,00
	6060		Wydatki na zakupy inwestycyjne jednostek budżetowych	330 000,00		330 000,00	330 000,00	0,00	330 000,00	0,00	0,00	0,00			330 000,00	330 000,00	0,00	0,00	0,00
70095			Pozostałe działalności (VAT)	5 000,00	0,00	5 000,00	5 000,00	0,00	5 000,00	0,00	0,00	0,00			0,00	0,00	0,00	0,00	0,00
4530			Pozostałe na towary i usługi (VAT)	5 000,00		5 000,00	5 000,00	0,00	5 000,00	0,00	0,00	0,00			0,00	0,00	0,00	0,00	0,00
710			DZIAŁALNOŚĆ USŁUGOWA	127 300,00	0,00	127 300,00	127 300,00	800,00	126 500,00	0,00	0,00	0,00	0,00	0,00	0,00	0,00	0,00	0,00	0,00
71004			Plany zagospodarowania przestrzennego	27 300,00	0,00	27 300,00	27 300,00	800,00	26 500,00	0,00	0,00	0,00	0,00	0,00	0,00	0,00	0,00	0,00	0,00
4170			Wyagrodzenia bezosobowe	800,00		800,00	800,00	800,00	800,00	0,00	0,00	0,00			0,00	0,00	0,00	0,00	0,00
4300			Zakup usług pozostałych	26 500,00		26 500,00	26 500,00	0,00	26 500,00	0,00	0,00	0,00			0,00	0,00	0,00	0,00	0,00
71035			Cmentarze	100 000,00	0,00	100 000,00	100 000,00	0,00	100 000,00	0,00	0,00	0,00	0,00	0,00	0,00	0,00	0,00	0,00	0,00
4300			Zakup usług pozostałych	100 000,00		100 000,00	100 000,00	0,00	100 000,00	0,00	0,00	0,00			0,00	0,00	0,00	0,00	0,00
750			ADMINISTRACJA PUBLICZNA	6 088 521,49	-2 000,00	6 086 521,49	5 266 346,60	3 710 814,60	1 227 832,00	12 500,00	315 200,00	0,00	0,00	0,00	0,00	820 174,89	100 174,89	0,00	0,00
75011			Urzędy Wojewódzkie	224 057,00	0,00	224 057,00	224 057,00	219 406,00	4 651,00	0,00	0,00	0,00	0,00	0,00	0,00	0,00	0,00	0,00	0,00
4010			Wyagrodzenia osobowe pracowników	171 279,86		171 279,86	171 279,86	171 279,86	0,00	0,00	0,00	0,00			0,00	0,00	0,00	0,00	0,00
4040			Działalność wyprzedzająca	10 000,00		10 000,00	10 000,00	10 000,00	0,00	0,00	0,00	0,00			0,00	0,00	0,00	0,00	0,00
4110			Składki na ubezpieczenia społeczne	30 932,19		30 932,19	30 932,19	30 932,19	0,00	0,00	0,00	0,00			0,00	0,00	0,00	0,00	0,00
4120			Składki na Fundusz Pracy	1 361,72		1 361,72	1 361,72	1 361,72	0,00	0,00	0,00	0,00			0,00	0,00	0,00	0,00	0,00
4170			Składki na Fundusz Pracy	4 900,00		4 900,00	4 900,00	4 900,00	0,00	0,00	0,00	0,00			0,00	0,00	0,00	0,00	0,00
4270			Zakup usług remontowych	0,00		0,00	0,00	0,00	0,00	0,00	0,00	0,00			0,00	0,00	0,00	0,00	0,00
4440			Odprawy na składki w handlu / świadczeń społecznych	4 651,00		4 651,00	4 651,00	0,00	4 651,00	0,00	0,00	0,00			0,00	0,00	0,00	0,00	0,00
4710			Wydatki na PPK finansowane przez podmiot zarządzający	932,23		932,23	932,23	932,23	0,00	0,00	0,00	0,00			0,00	0,00	0,00	0,00	0,00
75022			Rady gmin/miast i miast na prawach powiatu	191 640,00	0,00	191 640,00	191 640,00	0,00	55 640,00	0,00	136 000,00	0,00	0,00	0,00	0,00	0,00	0,00	0,00	0,00
3030			Różne wydatki na rzecz osób fizycznych	136 000,00		136 000,00	136 000,00	0,00	0,00	0,00	136 000,00				0,00	0,00	0,00	0,00	0,00

1	2	3	4	5	6	7	8	9	10	11	12	13	14	15	16	17	18	19	20
		4210	Zakup materiałów i wyposażenia	12 900,00		12 900,00	12 900,00	0,00	12 900,00	0,00	0,00				0,00	0,00	0,00		0,00
		4270	Zakup usług remontowych	19 200,00		19 200,00	19 200,00	0,00	19 200,00	0,00	0,00				0,00	0,00	0,00		0,00
		4300	Zakup usług pozostałych	21 140,00		21 140,00	21 140,00	0,00	21 140,00	0,00	0,00				0,00	0,00	0,00		0,00
		4360	Opłaty / tytuły zakupu usług telekomunikacyjnych	400,00		400,00	400,00	0,00	400,00	0,00	0,00				0,00	0,00	0,00		0,00
		4410	Podróże służbowe krajowe	500,00		500,00	500,00	0,00	500,00	0,00	0,00				0,00	0,00	0,00		0,00
		4700	Szefostwa pracowników miejskich członkami korpusu służby c. w/wielkiej	1 500,00		1 500,00	1 500,00	0,00	1 500,00	0,00	0,00				0,00	0,00	0,00		0,00
75023			Urzędy gmin (miast i miast na prawach powiatu)	5 353 845,49	-2 000,00	5 351 845,49	4 531 670,60	3 459 364,60	1 051 506,00	0,00	20 800,00	0,00	0,00	0,00	0,00	820 174,89	100 174,89	0,00	0,00
		3020	Wydatki osobowe niezaliczone do wynagrodzeń pracowników	10 500,00	10 300,00	20 800,00	20 800,00	0,00	0,00	0,00	20 800,00					0,00	0,00		0,00
		4010	Wynagrodzenia osobowe pracowników	2 673 135,60		2 673 135,60	2 673 135,60	2 673 135,60	0,00	0,00	0,00				0,00	0,00	0,00		0,00
		4040	Dodatkowe wynagrodzenie roczne	206 500,00		206 500,00	206 500,00	206 500,00	0,00	0,00	0,00				0,00	0,00	0,00		0,00
		4100	Wynagrodzenie agencji powołanej	17 300,00	-2 000,00	15 300,00	15 300,00	15 300,00	0,00	0,00	0,00				0,00	0,00	0,00		0,00
		4110	Szefostwa na uboższych i społeczne	479 077,00		479 077,00	479 077,00	479 077,00	0,00	0,00	0,00				0,00	0,00	0,00		0,00
		4120	Szefostwa na fundusze PFR	57 628,00		57 628,00	57 628,00	57 628,00	0,00	0,00	0,00				0,00	0,00	0,00		0,00
		4140	Wpłaty na PFRON	53 000,00		53 000,00	53 000,00	53 000,00	0,00	0,00	0,00				0,00	0,00	0,00		0,00
		4170	Wynagrodzenia osobowe	12 000,00		12 000,00	12 000,00	12 000,00	0,00	0,00	0,00				0,00	0,00	0,00		0,00
		4210	Zakup materiałów i wyposażenia	127 800,00		127 800,00	127 800,00	0,00	127 800,00	0,00	0,00				0,00	0,00	0,00		0,00
		4260	Zakup energii	146 000,00		146 000,00	146 000,00	0,00	146 000,00	0,00	0,00				0,00	0,00	0,00		0,00
		4270	Zakup usług remontowych	24 000,00		24 000,00	24 000,00	0,00	24 000,00	0,00	0,00				0,00	0,00	0,00		0,00
		4280	Zakup usług z dziedz. służb	3 500,00		3 500,00	3 500,00	0,00	3 500,00	0,00	0,00				0,00	0,00	0,00		0,00
		4300	Zakup usług pozostałych telekomunikacyjnych	336 644,00		336 644,00	336 644,00	0,00	336 644,00	0,00	0,00				0,00	0,00	0,00		0,00
		4360	Opłaty / tytuły zakupu usług telekomunikacyjnych	7 000,00		7 000,00	7 000,00	0,00	7 000,00	0,00	0,00				0,00	0,00	0,00		0,00
		4410	Podróże służbowe krajowe	33 000,00		33 000,00	33 000,00	0,00	33 000,00	0,00	0,00				0,00	0,00	0,00		0,00
		4420	Podróże zagraniczne	1 000,00		1 000,00	1 000,00	0,00	1 000,00	0,00	0,00				0,00	0,00	0,00		0,00
		4440	Opłaty na ZISS	77 004,00		77 004,00	77 004,00	0,00	77 004,00	0,00	0,00				0,00	0,00	0,00		0,00
		4480	Podatek od nieruchomości	172 000,00		172 000,00	172 000,00	0,00	172 000,00	0,00	0,00				0,00	0,00	0,00		0,00
		4500	Przebiegi podatk. na rzecz budżetów jednostek samorządu terytorialnego	2 458,00		2 458,00	2 458,00	0,00	2 458,00	0,00	0,00				0,00	0,00	0,00		0,00
		4520	Opłaty na rzecz budżetów jednostek samorządu terytorialnego	100,00		100,00	100,00	0,00	100,00	0,00	0,00				0,00	0,00	0,00		0,00
		4580			500,00	500,00	500,00	0,00	500,00	0,00	0,00				0,00	0,00	0,00		0,00
		4610	Koszty postępowania sądowego i prokuratorskiego	22 500,00		22 500,00	22 500,00	0,00	22 500,00	0,00	0,00				0,00	0,00	0,00		0,00
		4700	Szefostwa pracowników miejskich członkami korpusu służby c. w/wielkiej	45 000,00		45 000,00	45 000,00	0,00	45 000,00	0,00	0,00				0,00	0,00	0,00		0,00

1	2	3	4	5	6	7	8	9	10	11	12	13	14	15	16	17	18	19	20
	4710		Wpłaty na PK finansowane przez podmiot zarządzający	26 524,00	-10 800,00	15 724,00	15 724,00	15 724,00	0,00	0,00	0,00				0,00	0,00	0,00		0,00
	6050		Władki inwestycyjne jednostek budżetowych	720 000,00		720 000,00		0,00	0,00	0,00	0,00				720 000,00	720 000,00	0,00		0,00
	6058		Władki inwestycyjne jednostek budżetowych	71 772,59		71 772,59		0,00	0,00	0,00	0,00				71 772,59	71 772,59	71 772,59		0,00
	6059		Władki inwestycyjne jednostek budżetowych	28 402,30		28 402,30		0,00	0,00	0,00	0,00				28 402,30	28 402,30	28 402,30		0,00
75056			Spis powstający i inne	29 969,00	0,00	29 969,00	29 969,00	29 404,00	565,00	0,00	0,00	0,00	0,00	0,00	0,00	0,00	0,00	0,00	0,00
	4010		Wynagrodzenia osobne pracowników	24 664,75		24 664,75	24 664,75	24 664,75	0,00	0,00	0,00				0,00	0,00	0,00		0,00
	4110		Składki na ubezpieczenia społeczne	4 231,81		4 231,81	4 231,81	4 231,81	0,00	0,00	0,00				0,00	0,00	0,00		0,00
	4120		Składki na Fundusz Pracy	469,44		469,44	469,44	469,44	0,00	0,00	0,00				0,00	0,00	0,00		0,00
	4210		Zakup materiałów i wyposażenia	565,00		565,00	565,00	0,00	565,00	0,00	0,00				0,00	0,00	0,00		0,00
	4710		Wpłaty na PK finansowane przez podmiot zarządzający	38,00		38,00	38,00	38,00	0,00	0,00	0,00				0,00	0,00	0,00		0,00
75075			Promocja jednostek samorządu terytorialnego	2 100,00	0,00	2 100,00	2 100,00	0,00	2 100,00	0,00	0,00	0,00	0,00	0,00	0,00	0,00	0,00	0,00	0,00
	4170		Wynagrodzenia bezosobowe			0,00	0,00	0,00	0,00	0,00	0,00				0,00	0,00	0,00		0,00
	4190		Nagrody i konturne			0,00	0,00	0,00	0,00	0,00	0,00				0,00	0,00	0,00		0,00
	4210		Zakup materiałów i wyposażenia	2 100,00		2 100,00	2 100,00	0,00	2 100,00	0,00	0,00				0,00	0,00	0,00		0,00
	4300		Zakup usług powstających			0,00	0,00	0,00	0,00	0,00	0,00				0,00	0,00	0,00		0,00
75095			Pracownia działalności	286 910,00	0,00	286 910,00	286 910,00	2 640,00	113 370,00	12 500,00	158 400,00	0,00	0,00	0,00	0,00	0,00	0,00	0,00	0,00
	2360		Dotacja celowa z budżetu jednostki samorządu terytorialnego, udzielone w trybie art. 221 ustawy, na finansowanie lub dofinansowanie zadań /Accom. i. do realizacji organizacjom prowadzącym działalność pożytku publicznego	9 000,00		9 000,00	9 000,00	0,00	0,00	9 000,00	0,00				0,00	0,00	0,00		0,00
	2710		Dotacja celowa na pomoc finansową i udzieloną między innymi samorządu terytorialnego na dofinansowanie własnych zadań bieżących	3 500,00		3 500,00	3 500,00	0,00	0,00	3 500,00	0,00				0,00	0,00	0,00		0,00
	3030		Różne władki na rzecz osób fizycznych	158 400,00		158 400,00	158 400,00	0,00	0,00	0,00	158 400,00				0,00	0,00	0,00		0,00
	4170		Zakup materiałów i wyposażenia	2 640,00		2 640,00	2 640,00	2 640,00	0,00	0,00	0,00				0,00	0,00	0,00		0,00
	4210		Zakup materiałów i wyposażenia	12 000,00		12 000,00	12 000,00	0,00	12 000,00	0,00	0,00				0,00	0,00	0,00		0,00
	4300		Zakup usług powstających	39 960,00		39 960,00	39 960,00	0,00	39 960,00	0,00	0,00				0,00	0,00	0,00		0,00
	4430		Różne opłaty i składki	60 410,00		60 410,00	60 410,00	0,00	60 410,00	0,00	0,00				0,00	0,00	0,00		0,00
	4590		Kary i odszkodowania wypłacone na rzecz osób fizycznych	1 000,00		1 000,00	1 000,00	0,00	1 000,00	0,00	0,00				0,00	0,00	0,00		0,00

1	2	3	4	5	6	7	8	9	10	11	12	13	14	15	16	17	18	19	20
751			URZĘDY NACZELNYCH ORGANÓW WŁADZY PAŃSTW., KONTROLI OCHRONY PRAWA ORAZ SĄDOWNICTWA	2 503,00	0,00	2 503,00	2 503,00	1 435,68	1 067,32	0,00	0,00	0,00	0,00	0,00	0,00	0,00	0,00	0,00	0,00
	75101		Urzędy naczelnych organów władzy państwowej, kontroli i ochrony prawa	2 503,00	0,00	2 503,00	2 503,00	1 435,68	1 067,32	0,00	0,00	0,00	0,00	0,00	0,00	0,00	0,00	0,00	0,00
		4010	Wynagrodzenia i obowiązkowe świadczenia	1 225,09		1 225,09	1 225,09	1 225,09	0,00	0,00	0,00	0,00	0,00	0,00	0,00	0,00	0,00	0,00	0,00
		4110	Składki na ubezpieczenia społeczne	210,59		210,59	210,59	210,59	0,00	0,00	0,00	0,00	0,00	0,00	0,00	0,00	0,00	0,00	0,00
		4120	Składki na Fundusz Pracy	0,00		0,00	0,00	0,00	0,00	0,00	0,00	0,00	0,00	0,00	0,00	0,00	0,00	0,00	0,00
		4210	Zakup materiałów i wyposażenia	992,00		992,00	992,00	0,00	992,00	0,00	0,00	0,00	0,00	0,00	0,00	0,00	0,00	0,00	0,00
		4300	Zakup usług pozostałych	75,32		75,32	75,32	0,00	75,32	0,00	0,00	0,00	0,00	0,00	0,00	0,00	0,00	0,00	0,00
752			OBRONA NARODOWA	0,00	0,00	0,00	0,00	0,00	0,00	0,00	0,00	0,00	0,00	0,00	0,00	0,00	0,00	0,00	0,00
	75212		Pozostałe wydatki obronne	0,00	0,00	0,00	0,00	0,00	0,00	0,00	0,00	0,00	0,00	0,00	0,00	0,00	0,00	0,00	0,00
		4210	Zakup materiałów i wyposażenia	0,00		0,00	0,00	0,00	0,00	0,00	0,00	0,00	0,00	0,00	0,00	0,00	0,00	0,00	0,00
754			BEZPIECZEŃSTWO PUBLICZNE I OCHRONA PRZECIWPÓŻAROWA	345 064,76	2 500,00	347 564,76	314 064,76	39 950,00	224 114,76	0,00	50 000,00	0,00	0,00	0,00	0,00	33 500,00	0,00	0,00	0,00
	75405		Komendy powiatowe policji	5 200,00	0,00	5 200,00	5 200,00	0,00	5 200,00	0,00	0,00	0,00	0,00	0,00	0,00	0,00	0,00	0,00	0,00
		2300	Wpłaty jednostek na powiatowy fundusz celowy	5 200,00		5 200,00	5 200,00	0,00	5 200,00	0,00	0,00	0,00	0,00	0,00	0,00	0,00	0,00	0,00	0,00
	75412		Obniżenie straty polarne	301 665,00	4 500,00	306 165,00	272 665,00	39 950,00	182 715,00	0,00	50 000,00	0,00	0,00	0,00	0,00	33 500,00	0,00	0,00	0,00
		3030	Różne wydatki na rzecz osób fizycznych	50 000,00		50 000,00	50 000,00	0,00	0,00	0,00	50 000,00	0,00	0,00	0,00	0,00	0,00	0,00	0,00	0,00
		4110	Składki na ubezpieczenia społeczne	4 200,00		4 200,00	4 200,00	4 200,00	0,00	0,00	0,00	0,00	0,00	0,00	0,00	0,00	0,00	0,00	0,00
		4120	Składki na Fundusz Pracy	350,00		350,00	350,00	350,00	0,00	0,00	0,00	0,00	0,00	0,00	0,00	0,00	0,00	0,00	0,00
		4170	Wynagrodzenia osobowe	35 400,00		35 400,00	35 400,00	35 400,00	0,00	0,00	0,00	0,00	0,00	0,00	0,00	0,00	0,00	0,00	0,00
		4190	Nagrody konkursowe	10,00		10,00	10,00	0,00	10,00	0,00	0,00	0,00	0,00	0,00	0,00	0,00	0,00	0,00	0,00
		4210	Zakup materiałów i wyposażenia	75 000,00		75 000,00	75 000,00	0,00	75 000,00	0,00	0,00	0,00	0,00	0,00	0,00	0,00	0,00	0,00	0,00
		4260	Zakup energii	56 521,00		56 521,00	56 521,00	0,00	56 521,00	0,00	0,00	0,00	0,00	0,00	0,00	0,00	0,00	0,00	0,00
		4270	Zakup usług remontowych	16 500,00		16 500,00	16 500,00	0,00	16 500,00	0,00	0,00	0,00	0,00	0,00	0,00	0,00	0,00	0,00	0,00
		4300	Zakup usług pozostałych	21 674,00		21 674,00	21 674,00	0,00	21 674,00	0,00	0,00	0,00	0,00	0,00	0,00	0,00	0,00	0,00	0,00
		4360	Opłaty z tytułu zakupu usług telekomunikacyjnych	500,00		500,00	500,00	0,00	500,00	0,00	0,00	0,00	0,00	0,00	0,00	0,00	0,00	0,00	0,00
		4430	Różne opłaty i składki	12 500,00		12 500,00	12 500,00	0,00	12 500,00	0,00	0,00	0,00	0,00	0,00	0,00	0,00	0,00	0,00	0,00
		4520	Opłaty na rzecz budżetów jednostek samorządu terytorialnego	10,00		10,00	10,00	0,00	10,00	0,00	0,00	0,00	0,00	0,00	0,00	0,00	0,00	0,00	0,00

1	2	3	4	5	6	7	8	9	10	11	12	13	14	15	16	17	18	19	20	
		4710	Wpłaty na PRK finansowane przez podmiot zatrudniającego	0,00		0,00		0,00	0,00	0,00	0,00				0,00	0,00	0,00		0,00	
		6050	władni inwestycyjne JST	18 000,00		18 000,00		0,00	0,00	0,00	0,00				18 000,00	0,00	0,00		0,00	
		6060	Władni na zakupy inwestycyjne jednostek budżetowych	11 000,00	4 500,00	15 500,00		0,00	0,00	0,00	0,00				15 500,00	0,00	0,00		0,00	
	75414		Obrota cywilna	8 700,00	0,00	8 700,00	8 700,00	0,00	8 700,00	0,00	0,00	0,00	0,00	0,00	0,00	0,00	0,00	0,00	0,00	
		4210	Zakup materiałów i wyposażenia	500,00		500,00	500,00	0,00	500,00	0,00	0,00				0,00	0,00	0,00		0,00	
		4300	Zakup usług pozostałych	8 000,00		8 000,00	8 000,00	0,00	8 000,00	0,00	0,00				0,00	0,00	0,00		0,00	
		4360	Opłaty z tytułu zakupu usług telekomunikacyjnych	200,00		200,00	200,00	0,00	200,00	0,00	0,00				0,00	0,00	0,00		0,00	
	75421		Zarządanie kryzysowe	29 499,76	-2 000,00	27 499,76	27 499,76	0,00	27 499,76	0,00	0,00	0,00	0,00	0,00	0,00	0,00	0,00	0,00	0,00	
		4210	Zakup materiałów i wyposażenia	12 788,36	-2 000,00	10 788,36	10 788,36	0,00	10 788,36	0,00	0,00				0,00	0,00	0,00		0,00	
		4300	Zakup usług pozostałych	16 711,40		16 711,40	16 711,40	0,00	16 711,40	0,00	0,00				0,00	0,00	0,00		0,00	
757			OBSŁUGA DŁUGU PUBLICZNEGO	310 000,00	0,00	310 000,00	310 000,00	0,00	0,00	0,00	0,00	0,00	0,00	0,00	0,00	0,00	0,00	0,00	0,00	
	75702		Obsługa papierów wartościowych, kredytów i pożyczek JST	310 000,00	0,00	310 000,00	310 000,00	0,00	0,00	0,00	0,00	0,00	0,00	0,00	0,00	0,00	0,00	0,00	0,00	
		8110	Obecni od samorządów i powiatów wierzycieli lub zainicjatorzy przez jednostki samorządu terytorialnego kredytów i pożyczek	310 000,00		310 000,00	310 000,00	0,00	0,00	0,00	0,00				310 000,00	0,00	0,00		0,00	
758			ROZNE ROZLICZENIA	392 441,64	0,00	392 441,64	392 441,64	0,00	392 441,64	0,00	0,00	0,00	0,00	0,00	0,00	0,00	0,00	0,00	0,00	
	75818		Rezerwy ogólne i celowe	392 441,64	0,00	392 441,64	392 441,64	0,00	392 441,64	0,00	0,00	0,00	0,00	0,00	0,00	0,00	0,00	0,00	0,00	
		4810	Rezerwy	392 441,64		392 441,64	392 441,64	0,00	392 441,64	0,00	0,00				0,00	0,00	0,00		0,00	
801			OSWIATA I WYCHOWANIE	18 565 051,26	30 939,00	18 595 990,26	18 487 990,26	11 908 450,00	2 530 253,54	3 472 911,72	576 375,00	0,00	0,00	0,00	0,00	108 000,00	0,00	0,00	0,00	
	80101		Szkoły podstawowe	12 211 432,00	39 456,00	12 250 888,00	12 142 888,00	8 236 934,00	1 201 754,00	2 567 000,00	137 200,00	0,00	0,00	0,00	0,00	108 000,00	0,00	0,00	0,00	
		2540	Dotacja podmiotowa z budżetu dla niepublicznej jednostki o statusie oswiaty	1 505 800,00	9 450,00	1 515 250,00	1 515 250,00	0,00	0,00	1 515 250,00										
		2590	Dotacja dla publicznej jednostki oswiaty	1 073 500,00	-21 750,00	1 051 750,00	1 051 750,00	0,00	0,00	1 051 750,00	0,00	0,00	0			0,00	0,00		0,00	
		3020	Nagrody i władki osobowe i materialne do wyznaczenia	137 200,00		137 200,00	137 200,00	0,00	0,00	0,00	137 200,00	0			0,00	0,00	0,00		0,00	
		4010	Wynagrodzenia osobowe pracowników	6 325 852,00	102 213,21	6 428 065,21	6 428 065,21	6 428 065,21	0,00	0,00	0,00	0,00	0		0,00	0,00	0,00		0,00	
		4040	Dotacje i wynagrodzenie roczne	490 217,00	-11 408,00	478 809,00	478 809,00	478 809,00	0,00	0,00	0,00	0,00	0		0,00	0,00	0,00		0,00	
		4110	Szkolenia na ubiegajaca	1 182 640,00	-18 266,95	1 164 373,05	1 164 373,05	1 164 373,05	0,00	0,00	0,00	0,00	0		0,00	0,00	0,00		0,00	
		4120	Szkolenia na Fundusz Pracy	163 540,00	-29 333,26	134 206,74	134 206,74	134 206,74	0,00	0,00	0,00	0,00	0		0,00	0,00	0,00		0,00	
		4170	Wynagrodzenia bez obowiazania	780,00		780,00	780,00	780,00	0,00	0,00	0,00	0			0,00	0,00	0,00		0,00	
		4210	Zakup materiałów i wyposażenia	132 700,00	10 400,00	143 100,00	143 100,00	0,00	143 100,00	0,00	0,00	0,00	0		0,00	0,00	0,00		0,00	

1	2	3	4	5	6	7	8	9	10	11	12	13	14	15	16	17	18	19	20
		4240	Zakup środków dydaktycznych i książek	6 500,00	6 750,00	13 250,00	13 250,00	0,00	13 250,00	0,00	0,00	0,00	0,00	0,00	0,00	0,00	0,00	0,00	0,00
		4260	Zakup energii	415 241,14	415 241,14	415 241,14	415 241,14	0,00	415 241,14	0,00	0,00	0,00	0,00	0,00	0,00	0,00	0,00	0,00	0,00
		4270	Zakup usług remontowych	44 500,00	9 000,00	53 500,00	53 500,00	0,00	53 500,00	0,00	0,00	0,00	0,00	0,00	0,00	0,00	0,00	0,00	0,00
		4280	Zakup usług A/E/I/OW/OWH	6 700,00	-1 100,00	5 600,00	5 600,00	0,00	5 600,00	0,00	0,00	0,00	0,00	0,00	0,00	0,00	0,00	0,00	0,00
		4300	Zakup usług porostowych	142 318,86	-8 400,00	133 918,86	133 918,86	0,00	133 918,86	0,00	0,00	0,00	0,00	0,00	0,00	0,00	0,00	0,00	0,00
		4360	Opłaty z tytułu zakupu usług telekomunikacyjnych	3 100,00		3 100,00	3 100,00	0,00	3 100,00	0,00	0,00	0,00	0,00	0,00	0,00	0,00	0,00	0,00	0,00
		4410	Podróże służbowe krajowe	5 000,00		5 000,00	5 000,00	0,00	5 000,00	0,00	0,00	0,00	0,00	0,00	0,00	0,00	0,00	0,00	0,00
		4430	Różne opłaty i składki	8 900,00	250,00	9 150,00	9 150,00	0,00	9 150,00	0,00	0,00	0,00	0,00	0,00	0,00	0,00	0,00	0,00	0,00
		4440	Opłaty na ZUS	410 043,00	4 751,00	414 794,00	414 794,00	0,00	414 794,00	0,00	0,00	0,00	0,00	0,00	0,00	0,00	0,00	0,00	0,00
		4520	Opłaty na rzecz budżetów jednostek samorządu terytorialnego	100,00		100,00	100,00	0,00	100,00	0,00	0,00	0,00	0,00	0,00	0,00	0,00	0,00	0,00	0,00
		4700	Sz.olenia pracownikow niepełnych członkami korpusu służby cywilnej	5 000,00		5 000,00	5 000,00	0,00	5 000,00	0,00	0,00	0,00	0,00	0,00	0,00	0,00	0,00	0,00	0,00
		4710	Wydatki na PKF finansowane przez podmiot zatrudniającego	66 800,00	-36 100,00	30 700,00	30 700,00	0,00	30 700,00	0,00	0,00	0,00	0,00	0,00	0,00	0,00	0,00	0,00	0,00
		6050	wydatki inwestycyjne JST	85 000,00		85 000,00	85 000,00	0,00	85 000,00	0,00	0,00	0,00	0,00	0,00	85 000,00	85 000,00	0,00	0,00	0,00
		6060			23 000,00	23 000,00	23 000,00	0,00	23 000,00	0,00	0,00	0,00	0,00	0,00	23 000,00	23 000,00	0,00	0,00	0,00
	80103		Odziany przeznaczone w szkołach podstawowych	654 654,00	35 633,00	690 287,00	690 287,00	329 083,00	20 183,00	322 221,00	18 800,00	0,00	0,00	0,00	0,00	0,00	0,00	0,00	0,00
		2540	Dotacje podmiotowa z budżetu dla niepublicznej jednostki o statusie oswiaty	156 000,00	27 250,00	183 250,00	183 250,00	0,00	183 250,00	0,00	0,00	0,00	0,00	0,00	0,00	0,00	0,00	0,00	0,00
		2590	Dotacja podmiotowa z budżetu dla publicznej jednostki samorządu o statusie prowadzonej przez osobę prawną mającą jednostka samorządu terytorialnego lub przez osobę fizyczną	111 971,00	27 000,00	138 971,00	138 971,00	0,00	138 971,00	0,00	0,00	0,00	0,00	0,00	0,00	0,00	0,00	0,00	0,00
		3020	Wydatki osobowe niezliczone do wynagrodzeń	18 800,00		18 800,00	18 800,00	0,00	18 800,00	0,00	18 800,00	0,00	0,00	0,00	0,00	0,00	0,00	0,00	0,00
		4010	Wyposażenie osobowe pracowników	259 500,00	-5 000,00	254 500,00	254 500,00	254 500,00	254 500,00	0,00	0,00	0,00	0,00	0,00	0,00	0,00	0,00	0,00	0,00
		4040	Dotatkowe wynagrodzenie roczne	17 183,00		17 183,00	17 183,00	17 183,00	17 183,00	0,00	0,00	0,00	0,00	0,00	0,00	0,00	0,00	0,00	0,00
		4110	Składki na ubezpieczenia społeczne	51 600,00	-2 000,00	49 600,00	49 600,00	49 600,00	49 600,00	0,00	0,00	0,00	0,00	0,00	0,00	0,00	0,00	0,00	0,00
		4120	Składki na Fundusz Pracy	4 800,00		4 800,00	4 800,00	4 800,00	4 800,00	0,00	0,00	0,00	0,00	0,00	0,00	0,00	0,00	0,00	0,00
		4170	Wynagrodzenia bezosobowe	7 000,00	-7 000,00	0,00	0,00	0,00	0,00	0,00	0,00	0,00	0,00	0,00	0,00	0,00	0,00	0,00	0,00
		4210	Zakup materiałów i wyposażenia	3 000,00		3 000,00	3 000,00	0,00	3 000,00	0,00	0,00	0,00	0,00	0,00	0,00	0,00	0,00	0,00	0,00
		4240	Zakup pomocy maturalnych dydaktycznych i książek	2 000,00		2 000,00	2 000,00	0,00	2 000,00	0,00	0,00	0,00	0,00	0,00	0,00	0,00	0,00	0,00	0,00



1	2	3	4	5	6	7	8	9	10	11	12	13	14	15	16	17	18	19	20
		4330	Zakup usług przez jednostki samorządu terytorialnego od innych jednostek samorządu terytorialnego	8 000,00	-4 700,00	3 300,00	3 300,00	0,00	3 300,00	0,00	0,00				0,00	0,00	0,00		0,00
		4440	Odpisy na Z/S	11 883,00	83,00	11 883,00	11 883,00	0,00	11 883,00	0,00	0,00				0,00	0,00	0,00		0,00
		4710	Wpłaty na PPK finansowane przez podmiot zatrudniającego	3 000,00		3 000,00	3 000,00	3 000,00	3 000,00	0,00	0,00				0,00	0,00	0,00		0,00
	80104		<b>Przebiegi</b>	<b>2 079 616,00</b>	<b>4 700,00</b>	<b>2 084 316,00</b>	<b>2 084 316,00</b>	<b>1 842 416,00</b>	<b>235 600,00</b>	<b>0,00</b>	<b>6 300,00</b>	<b>0,00</b>	<b>0,00</b>	<b>0,00</b>	<b>0,00</b>	<b>0,00</b>	<b>0,00</b>	<b>0,00</b>	<b>0,00</b>
		3020	Nagrody i wydatki osobowe nie należące do wynagrodzeń	6 300,00		6 300,00	6 300,00	0,00	0,00	0,00	6 300,00				0,00	0,00	0,00		0,00
		4010	Wynagrodzenia osobowe pracowników	1 430 516,00		1 430 516,00	1 430 516,00	1 430 516,00	0,00	0,00	0,00				0,00	0,00	0,00		0,00
		4040	Dodatkowe wynagrodzenie roczne	100 300,00		100 300,00	100 300,00	100 300,00	0,00	0,00	0,00				0,00	0,00	0,00		0,00
		4110	Składki na ubezpieczenia społeczne	263 100,00		263 100,00	263 100,00	263 100,00	0,00	0,00	0,00				0,00	0,00	0,00		0,00
		4120	Składki na Fundusz Pracy	31 470,00		31 470,00	31 470,00	31 470,00	0,00	0,00	0,00				0,00	0,00	0,00		0,00
		4170	Wynagrodzenia bezosobowe	30,00		30,00	30,00	30,00	0,00	0,00	0,00				0,00	0,00	0,00		0,00
		4210	Zakup materiałów wyrobionych	18 500,00		18 500,00	18 500,00	0,00	18 500,00	0,00	0,00				0,00	0,00	0,00		0,00
		4240	Zakup pomocy materialnych dla jednostek samorządu terytorialnego	8 500,00		8 500,00	8 500,00	0,00	8 500,00	0,00	0,00				0,00	0,00	0,00		0,00
		4260	Zakup energii	45 000,00		45 000,00	45 000,00	0,00	45 000,00	0,00	0,00				0,00	0,00	0,00		0,00
		4270	Zakup usług remontowych	2 600,00		2 600,00	2 600,00	0,00	2 600,00	0,00	0,00				0,00	0,00	0,00		0,00
		4280	Zakup usług zdrowotnych	1 300,00		1 300,00	1 300,00	0,00	1 300,00	0,00	0,00				0,00	0,00	0,00		0,00
		4300	Zakup usług pozostałych	18 540,00		18 540,00	18 540,00	0,00	18 540,00	0,00	0,00				0,00	0,00	0,00		0,00
		4330	Zakup usług przez jednostki samorządu terytorialnego od innych jednostek samorządu terytorialnego	58 600,00	4 700,00	63 300,00	63 300,00	0,00	63 300,00	0,00	0,00				0,00	0,00	0,00		0,00
		4360	Wpłaty z tytułu zakupu usług telekomunikacyjnych	1 500,00		1 500,00	1 500,00	0,00	1 500,00	0,00	0,00				0,00	0,00	0,00		0,00
		4410	Podroze służbowe krajowe	100,00		100,00	100,00	0,00	100,00	0,00	0,00				0,00	0,00	0,00		0,00
		4430	Różne opłaty i składki	2 800,00		2 800,00	2 800,00	0,00	2 800,00	0,00	0,00				0,00	0,00	0,00		0,00
		4440	Odpisy na Z/S	72 600,00		72 600,00	72 600,00	0,00	72 600,00	0,00	0,00				0,00	0,00	0,00		0,00
		4520	Wpłaty na rzecz budżetów jednostek samorządu terytorialnego	160,00		160,00	160,00	0,00	160,00	0,00	0,00				0,00	0,00	0,00		0,00
		4700	Szkolenia pracowników niebędących członkami korpusu służby państwowej	700,00		700,00	700,00	0,00	700,00	0,00	0,00				0,00	0,00	0,00		0,00
		4710	Wpłaty na PPK finansowane przez podmiot zatrudniającego	17 000,00		17 000,00	17 000,00	17 000,00	0,00	0,00	0,00				0,00	0,00	0,00		0,00
	80106		Inne formy wychowania przedszkolnego	500,00	0,00	500,00	500,00	0,00	500,00	0,00	0,00				0,00	0,00	0,00		0,00

1	2	3	4	5	6	7	8	9	10	11	12	13	14	15	16	17	18	19	20
		4330	Zakup usług przez jednostki samorządu terytorialnego od innych jednostek samorządu terytorialnego	500,00		500,00	500,00	0,00	500,00	0,00	0,00	0,00			0,00	0,00	0,00		0,00
	80113		Dowiescie serwisów do szkół	1 011 300,00	0,00	1 011 300,00	1 011 300,00	199 200,00	411 900,00	0,00	400 200,00	0,00	0,00		0,00	0,00	0,00		0,00
		3030	Rezerwa wydatki na rozrachunek	400 000,00		400 000,00	400 000,00	0,00	0,00	0,00	400 000,00				0,00	0,00	0,00		0,00
		3020	Wydatki osobowe niezaliczone do wynagrodzeń	200,00		200,00	200,00	0,00	0,00	0,00	200,00				0,00	0,00	0,00		0,00
		4010	Wynagrodzenia osobowe pracowników	109 600,00		109 600,00	109 600,00	109 600,00	0,00	0,00	0,00				0,00	0,00	0,00		0,00
		4040	Dotacje wynagrodzenie	7 500,00		7 500,00	7 500,00	7 500,00	0,00	0,00	0,00				0,00	0,00	0,00		0,00
		4110	Składki na ubezpieczenia społeczne	27 400,00		27 400,00	27 400,00	27 400,00	0,00	0,00	0,00				0,00	0,00	0,00		0,00
		4120	Składki na Fundusz Pracy	3 900,00		3 900,00	3 900,00	3 900,00	0,00	0,00	0,00				0,00	0,00	0,00		0,00
		4170	Wynagrodzenia bezosobowe	48 400,00		48 400,00	48 400,00	48 400,00	0,00	0,00	0,00				0,00	0,00	0,00		0,00
		4210	Wynagrodzenia bezosobowe wypłaty	58 500,00		58 500,00	58 500,00	0,00	58 500,00	0,00	0,00				0,00	0,00	0,00		0,00
		4270	Zakup usług cementowych	9 000,00		9 000,00	9 000,00	9 000,00	0,00	0,00	0,00				0,00	0,00	0,00		0,00
		4280	Zakup usług zdrowotnych	0,00		0,00	0,00	0,00	0,00	0,00	0,00				0,00	0,00	0,00		0,00
		4300	Zakup usług pozostałych	336 100,00		336 100,00	336 100,00	0,00	336 100,00	0,00	0,00				0,00	0,00	0,00		0,00
		4430	Różne opłaty i składki	5 100,00		5 100,00	5 100,00	0,00	5 100,00	0,00	0,00				0,00	0,00	0,00		0,00
		4440	Opłaty na ZISS	3 200,00		3 200,00	3 200,00	0,00	3 200,00	0,00	0,00				0,00	0,00	0,00		0,00
		4710	Wpłaty na PPK finansowane przez podmiot zatrudniającego	2 400,00		2 400,00	2 400,00	2 400,00	0,00	0,00	0,00				0,00	0,00	0,00		0,00
	80146		Dokształcanie i dokształcanie nauczycieli	17 104,00	0,00	17 104,00	17 104,00	0,00	8 729,00	0,00	8 375,00				0,00	0,00	0,00		0,00
		3020	Wydatki osobowe niezaliczone do wynagrodzeń	8 375,00		8 375,00	8 375,00	0,00	0,00	0,00	8 375,00				0,00	0,00	0,00		0,00
		4700	Składki na ubezpieczenia społeczne z tytułu kosztów utrzymania	8 729,00		8 729,00	8 729,00	0,00	8 729,00	0,00	0,00				0,00	0,00	0,00		0,00
	80148		Składki na ubezpieczenia społeczne	655 660,00	0,00	655 660,00	655 660,00	249 660,00	404 500,00	0,00	1 500,00	0,00	0,00		0,00	0,00	0,00		0,00
		3020	Wydatki osobowe niezaliczone do wynagrodzeń	1 500,00		1 500,00	1 500,00	0,00	0,00	0,00	1 500,00				0,00	0,00	0,00		0,00
		4010	Wynagrodzenia osobowe pracowników	199 660,00		199 660,00	199 660,00	199 660,00	0,00	0,00	0,00				0,00	0,00	0,00		0,00
		4040	Dotacje wynagrodzenie	12 800,00		12 800,00	12 800,00	12 800,00	0,00	0,00	0,00				0,00	0,00	0,00		0,00
		4110	Składki na ubezpieczenia społeczne	32 900,00		32 900,00	32 900,00	32 900,00	0,00	0,00	0,00				0,00	0,00	0,00		0,00
		4120	Składki na Fundusz Pracy	2 300,00		2 300,00	2 300,00	2 300,00	0,00	0,00	0,00				0,00	0,00	0,00		0,00
		4210	Zakup materiałów i wyposażenia	23 000,00		23 000,00	23 000,00	0,00	23 000,00	0,00	0,00				0,00	0,00	0,00		0,00
		4220	Zakup środków transportu	301 000,00		301 000,00	301 000,00	0,00	301 000,00	0,00	0,00				0,00	0,00	0,00		0,00
		4260	Zakup energii	52 000,00		52 000,00	52 000,00	0,00	52 000,00	0,00	0,00				0,00	0,00	0,00		0,00
		4270	Zakup usług remontowych	6 800,00		6 800,00	6 800,00	0,00	6 800,00	0,00	0,00				0,00	0,00	0,00		0,00
		4280	Zakup usług zdrowotnych	300,00		300,00	300,00	0,00	300,00	0,00	0,00				0,00	0,00	0,00		0,00
		4300	Zakup usług pozostałych	13 960,00		13 960,00	13 960,00	0,00	13 960,00	0,00	0,00				0,00	0,00	0,00		0,00

1	2	3	4	5	6	7	8	9	10	11	12	13	14	15	16	17	18	19	20
		4440	Opłaty na rzecz budżetów jednostek samorządu terytorialnego	6 200,00		6 200,00	6 200,00	0,00	6 200,00		0,00				0,00	0,00	0,00		0,00
		4520	Szkoleniu pracowników merytorycznych/złotkami korpusu służby o wyższej	240,00		240,00	240,00	0,00	240,00		0,00				0,00	0,00	0,00		0,00
		4700	Szkoleniu pracowników merytorycznych/złotkami korpusu służby o wyższej	1 000,00		1 000,00	1 000,00	0,00	1 000,00		0,00				0,00	0,00	0,00		0,00
		4710	Wpłaty na PPK finansowane przez podmiot zatrudniającego	2 000,00		2 000,00	2 000,00	2 000,00	0,00		0,00				0,00	0,00	0,00		0,00
	80149		Realizacja zadań wymagających stowarzyszenia specjalnej organizacji nauki i metod pracy dla dzieci w przedszkolach, oddziałach podstawowych i innych formach wychowania przedszkolnego	385 600,00	-11 600,00	374 000,00	374 000,00	206 900,00	12 200,00	154 600,00	300,00	0,00	0,00	0,00	0,00	0,00	0,00	0,00	0,00
		2540	Dotacja podmiotowa z budżetu dla niepublicznej jednostki o statucie stowarzyszenia	166 200,00	-11 600,00	154 600,00	154 600,00	0,00	0,00	154 600,00	0,00				0,00	0,00	0,00		0,00
		3020	Wydatki osobowe niezaliczone do wynagrodzeń	300,00		300,00	300,00	0,00	0,00	0,00	300,00				0,00	0,00	0,00		0,00
		4010	Wynagrodzenia osobowe pracowników	160 700,00		160 700,00	160 700,00	160 700,00	0,00	0,00	0,00				0,00	0,00	0,00		0,00
		4040	Dotacje wynagrodzeniowe	11 600,00		11 600,00	11 600,00	11 600,00	0,00	0,00	0,00				0,00	0,00	0,00		0,00
		4110	Składki na ubezpieczenia społeczne	28 700,00		28 700,00	28 700,00	28 700,00	0,00	0,00	0,00				0,00	0,00	0,00		0,00
		4120	Składki na Fundusz Pracy	4 200,00		4 200,00	4 200,00	4 200,00	0,00	0,00	0,00				0,00	0,00	0,00		0,00
		4240	Zakup pracowni, materiałów dydaktycznych i kaspek	5 000,00		5 000,00	5 000,00	0,00	5 000,00	0,00	0,00				0,00	0,00	0,00		0,00
		4260	Zakup energii			0,00	0,00	0,00	0,00	0,00	0,00				0,00	0,00	0,00		0,00
		4280	Zakup usług zdrowotnych	100,00		100,00	100,00	0,00	100,00	0,00	0,00				0,00	0,00	0,00		0,00
		4440	Opłaty na rzecz	7 100,00		7 100,00	7 100,00	0,00	7 100,00	0,00	0,00				0,00	0,00	0,00		0,00
		4710	Wpłaty na PPK finansowane przez podmiot zatrudniającego	1 700,00		1 700,00	1 700,00	1 700,00	0,00	0,00	0,00				0,00	0,00	0,00		0,00
	80150		Realizacja zadań wymagających stowarzyszenia specjalnej organizacji nauki i metod pracy dla dzieci i młodzieży w szkołach podstawowych, gimnazjach, liceach ogólnokształcących, liceach profilowanych i szkołach zawodowych oraz szkołach artystycznych	1 360 341,00	-37 250,00	1 323 091,00	1 323 091,00	842 257,00	82 884,00	394 250,00	3 700,00	0,00	0,00	0,00	0,00	0,00	0,00	0,00	0,00
		2540	Dotacja podmiotowa z budżetu dla niepublicznej jednostki o statucie stowarzyszenia	270 600,00	-37 250,00	233 250,00	233 250,00	0,00	0,00	233 250,00	0,00				0,00	0,00	0,00		0,00
		2590	Dotacja podmiotowa z budżetu dla publicznej jednostki samorządu terytorialnego przez osobę prawną mającą siedzibę w samorządzie terytorialnego lub przez osobę fizyczną	161 000,00		161 000,00	161 000,00	0,00	0,00	161 000,00	0,00				0,00	0,00	0,00		0,00

1	2	3	4	5	6	7	8	9	10	11	12	13	14	15	16	17	18	19	20
		3020	Widoki osobowe i nie-aktywne do wyprzedzenia	3 700,00		3 700,00	3 700,00	0,00	0,00	0,00	3 700,00				0,00	0,00	0,00	0,00	0,00
		4010	Wyprzedzenia osobowe przeciwników	673 274,00	-21 241,00	652 033,00	652 033,00	652 033,00	0,00	0,00	0,00				0,00	0,00	0,00	0,00	0,00
		4040	Dobrotowe wyprzedzenie roczne	40 700,00		40 700,00	40 700,00	40 700,00	0,00	0,00	0,00				0,00	0,00	0,00	0,00	0,00
		4110	Składki na ubezpieczenia społeczne	124 600,00		124 600,00	124 600,00	124 600,00	0,00	0,00	0,00				0,00	0,00	0,00	0,00	0,00
		4120	Składki na Fundusz Pracy	17 600,00		17 600,00	17 600,00	17 600,00	0,00	0,00	0,00				0,00	0,00	0,00	0,00	0,00
		4210	Zakup materiałów i wyposażenia	29 691,00	-20 000,00	9 691,00	9 691,00	0,00	9 691,00	0,00	0,00				0,00	0,00	0,00	0,00	0,00
		4240	Zakup pomocy naukowych, dydaktycznych i księpek	6 000,00	40 000,00	46 000,00	46 000,00	0,00	46 000,00	0,00	0,00				0,00	0,00	0,00	0,00	0,00
		4440	Odprawy ZISS	25 852,00	1 341,00	27 193,00	27 193,00	0,00	27 193,00	0,00	0,00				0,00	0,00	0,00	0,00	0,00
		4710	Wpłaty na PPK finansowane przez podmiot zatrudniającego	7 324,00		7 324,00	7 324,00	7 324,00	0,00	0,00	0,00				0,00	0,00	0,00	0,00	0,00
80153			Zapewnienie szkodliwym prawem do bezpłatnego dostępu do podręczników, materiałów	149 344,26	0,00	149 344,26	149 344,26	0,00	114 503,54	34 840,72	0,00	0,00	0,00	0,00	0,00	0,00	0,00	0,00	0,00
		2830	Działania z budżetu na finansowanie lub dofinansowanie zjazdów i konferencji do realizacji projektów jedno- i wieloosobowych do ochrony finansów publicznych	34 840,72		34 840,72	34 840,72	0,00	0,00	34 840,72	0,00				0,00	0,00	0,00	0,00	0,00
		4210	Zakup materiałów i wyposażenia	1 133,69		1 133,69	1 133,69	0,00	1 133,69	0,00	0,00				0,00	0,00	0,00	0,00	0,00
		4240	Zakup środków dydaktycznych i księpek	113 369,85		113 369,85	113 369,85	0,00	113 369,85	0,00	0,00				0,00	0,00	0,00	0,00	0,00
80195			Przebiegi działalności	39 500,00	0,00	39 500,00	39 500,00	2 000,00	37 500,00	0,00	0,00	0,00	0,00	0,00	0,00	0,00	0,00	0,00	0,00
		4170	Wyprzedzenia bezosobowe	2 000,00		2 000,00	2 000,00	2 000,00	0,00	0,00	0,00				0,00	0,00	0,00	0,00	0,00
		4190	Nagrody konkursowe	7 000,00		7 000,00	7 000,00	0,00	7 000,00	0,00	0,00				0,00	0,00	0,00	0,00	0,00
		4210	Zakup materiałów i wyposażenia	1 500,00		1 500,00	1 500,00	0,00	1 500,00	0,00	0,00				0,00	0,00	0,00	0,00	0,00
		4240	Zakup pomocy naukowych dydaktycznych i księpek	6 500,00		6 500,00	6 500,00	0,00	6 500,00	0,00	0,00				0,00	0,00	0,00	0,00	0,00
		4300	Zakup usług pozostałych	22 500,00		22 500,00	22 500,00	0,00	22 500,00	0,00	0,00				0,00	0,00	0,00	0,00	0,00
851			OCHRONA ZDROWIA	334 442,06	0,00	334 442,06	334 442,06	92 850,76	222 591,30	19 000,00	0,00	0,00	0,00	0,00	0,00	0,00	0,00	0,00	0,00
		85153	Zwalczanie narkomanii	28 500,00	0,00	28 500,00	28 500,00	0,00	28 500,00	0,00	0,00	0,00	0,00	0,00	0,00	0,00	0,00	0,00	0,00
		4190	Nagrody konkursowe	5 000,00		5 000,00	5 000,00	0,00	5 000,00	0,00	0,00				0,00	0,00	0,00	0,00	0,00
		4210	Zakup materiałów i wyposażenia	500,00		500,00	500,00	0,00	500,00	0,00	0,00				0,00	0,00	0,00	0,00	0,00
		4300	Zakup usług pozostałych	23 000,00		23 000,00	23 000,00	0,00	23 000,00	0,00	0,00				0,00	0,00	0,00	0,00	0,00
85154			Przebiegi działalności	268 035,00	0,00	268 035,00	268 035,00	86 500,00	181 535,00	0,00	0,00	0,00	0,00	0,00	0,00	0,00	0,00	0,00	0,00
		4110	Składki na ubezpieczenia społeczne	2 500,00		2 500,00	2 500,00	2 500,00	0,00	0,00	0,00				0,00	0,00	0,00	0,00	0,00
		4170	Wyprzedzenia bezosobowe	84 000,00		84 000,00	84 000,00	84 000,00	0,00	0,00	0,00				0,00	0,00	0,00	0,00	0,00
		4190	Nagrody konkursowe	4 000,00		4 000,00	4 000,00	0,00	4 000,00	0,00	0,00				0,00	0,00	0,00	0,00	0,00

1	2	3	4	5	6	7	8	9	10	11	12	13	14	15	16	17	18	19	20
		4210	Zakup materiałów i wyposażenia	20 485,00		20 485,00	20 485,00	0,00	20 485,00	0,00	0,00				0,00	0,00	0,00		0,00
		4270	Zakup usług remontowych	250,00		250,00	250,00	0,00	250,00	0,00	0,00				0,00	0,00	0,00		0,00
		4300	Zakup usług pozostałych	147 190,00		147 190,00	147 190,00	0,00	147 190,00	0,00	0,00				0,00	0,00	0,00		0,00
		4360	Opłaty z tytułu zakupu usług telekomunikacyjnych	1 300,00		1 300,00	1 300,00	0,00	1 300,00	0,00	0,00				0,00	0,00	0,00		0,00
		4430	Różne opłaty i składki	300,00		300,00	300,00	0,00	300,00	0,00	0,00				0,00	0,00	0,00		0,00
		4520	Opłaty na rzecz budżetów jednostek samorządu terytorialnego	10,00		10,00	10,00	0,00	10,00	0,00	0,00				0,00	0,00	0,00		0,00
		4610	Koszty posługiwania spółecznego i producentecznego	8 000,00		8 000,00	8 000,00	0,00	8 000,00	0,00	0,00				0,00	0,00	0,00		0,00
	85195		Przebiega działalność	37 907,06	0,00	37 907,06	37 907,06	6 350,76	12 556,30	19 000,00	0,00	0,00	0,00	0,00	0,00	0,00	0,00	0,00	0,00
		2360	Dotacje celowe z budżetu jednostki samorządu terytorialnego, udzielone w trybie art. 221 ustawy, na finansowanie lub dofinansowanie zadań publicznych do realizacji przez organizacje prowadzące imiennicze usługi publiczne	19 000,00		19 000,00	19 000,00	0,00	0,00	19 000,00	0,00				0,00	0,00	0,00		0,00
		4010	Wyprzedzenia obywateli	5 306,89		5 306,89	5 306,89	5 306,89	0,00	0,00	0,00				0,00	0,00	0,00		0,00
		4110	Składki na ubezpieczenia społeczne	913,85		913,85	913,85	913,85	0,00	0,00	0,00				0,00	0,00	0,00		0,00
		4120	Składki na Fundusz Pracy	130,02		130,02	130,02	130,02	0,00	0,00	0,00				0,00	0,00	0,00		0,00
		4210	Zakup materiałów i wyposażenia	10 232,30		10 232,30	10 232,30	0,00	10 232,30	0,00	0,00				0,00	0,00	0,00		0,00
		4300	Zakup usług pozostałych	2 324,00		2 324,00	2 324,00	0,00	2 324,00	0,00	0,00				0,00	0,00	0,00		0,00
852			POMOC SPOLECZNA	5 488 406,37	700,00	5 489 106,37	5 489 106,37	1 095 118,00	1 102 041,00	1 155 072,75	1 982 101,00	154 773,62	0,00	0,00	0,00	0,00	0,00	0,00	0,00
	85202		Domy Pomocy Społecznej	818 400,00	0,00	818 400,00	818 400,00	0,00	818 400,00	0,00	0,00				0,00	0,00	0,00		0,00
		4330	Zakup usług przez jednostki sam. teryt. od innych jednostek samorz. terytor.	818 400,00		818 400,00	818 400,00	0,00	818 400,00	0,00	0,00				0,00	0,00	0,00		0,00
	85203		Ośrodki wsparcia	1 155 072,75	0,00	1 155 072,75	1 155 072,75	0,00	0,00	1 155 072,75	0,00	0,00	0,00	0,00	0,00	0,00	0,00	0,00	0,00
		2360	Dotacje celowe z budżetu jednostki samorządu terytorialnego, udzielone w trybie art. 221 ustawy, na finansowanie lub dofinansowanie zadań publicznych do realizacji przez organizacje prowadzące imiennicze usługi publiczne	1 155 072,75		1 155 072,75	1 155 072,75	0,00	0,00	1 155 072,75	0,00				0,00	0,00	0,00		0,00
	85213		Składki na ubezpieczenia zdrowotne opłacane za osoby pobierające niektóre świadczenia z pomocy społecznej, inkompletnie świadczenia rodzinne oraz za osoby uczestniczące w zajęciach w centrum integracji społecznej	43 041,00	700,00	43 741,00	43 741,00	0,00	43 741,00	0,00	0,00				0,00	0,00	0,00		0,00

1	2	3	4	5	6	7	8	9	10	11	12	13	14	15	16	17	18	19	20
		2910			700,00	700,00	700,00	0,00	700,00	0,00	0,00					0,00	0,00		0,00
		4130		43 041,00		43 041,00	43 041,00	0,00	43 041,00	0,00	0,00					0,00	0,00		0,00
85214				1 036 406,00	0,00	1 036 406,00	1 036 406,00	0,00	19 000,00	0,00	1 017 406,00	0,00	0,00	0,00	0,00	0,00	0,00	0,00	0,00
		2910		4 000,00		4 000,00	4 000,00	0,00	4 000,00	0,00	0,00					0,00	0,00		0,00
		3110		1 017 406,00		1 017 406,00	1 017 406,00	0,00	0,00	0,00	1 017 406,00					0,00	0,00		0,00
		4300		15 000,00		15 000,00	15 000,00	0,00	0,00	0,00	0,00					0,00	0,00		0,00
85215				134 501,00	0,00	134 501,00	134 501,00	0,00	0,00	0,00	134 501,00	0,00	0,00	0,00	0,00	0,00	0,00	0,00	0,00
		3110		134 501,00		134 501,00	134 501,00	0,00	0,00	0,00	134 501,00					0,00	0,00		0,00
85216				510 794,00	0,00	510 794,00	510 794,00	0,00	10 000,00	0,00	500 794,00	0,00	0,00	0,00	0,00	0,00	0,00	0,00	0,00
		2910		10 000,00		10 000,00	10 000,00	0,00	10 000,00	0,00	0,00					0,00	0,00		0,00
		3110		500 794,00		500 794,00	500 794,00	0,00	0,00	0,00	500 794,00					0,00	0,00		0,00
85219				1 038 240,00	0,00	1 038 240,00	1 038 240,00	877 910,00	157 130,00	0,00	3 200,00	0,00	0,00	0,00	0,00	0,00	0,00	0,00	0,00
		3020		3 200,00		3 200,00	3 200,00	0,00	0,00	0,00	3 200,00					0,00	0,00		0,00
		3110		0,00		0,00	0,00	0,00	0,00	0,00	0,00					0,00	0,00		0,00
		4010		679 740,00		679 740,00	679 740,00	679 740,00	0,00	0,00	0,00					0,00	0,00		0,00
		4040		51 600,00		51 600,00	51 600,00	51 600,00	0,00	0,00	0,00					0,00	0,00		0,00
		4110		127 200,00		127 200,00	127 200,00	127 200,00	0,00	0,00	0,00					0,00	0,00		0,00
		4120		14 700,00		14 700,00	14 700,00	14 700,00	0,00	0,00	0,00					0,00	0,00		0,00
		4140		3 300,00		3 300,00	3 300,00	0,00	3 300,00	0,00	0,00					0,00	0,00		0,00
		4170		4 500,00		4 500,00	4 500,00	4 500,00	0,00	0,00	0,00					0,00	0,00		0,00
		4210		50 000,00		50 000,00	50 000,00	0,00	50 000,00	0,00	0,00					0,00	0,00		0,00
		4260		11 800,00		11 800,00	11 800,00	0,00	11 800,00	0,00	0,00					0,00	0,00		0,00
		4270		4 000,00		4 000,00	4 000,00	0,00	4 000,00	0,00	0,00					0,00	0,00		0,00

1	2	3	4	5	6	7	8	9	10	11	12	13	14	15	16	17	18	19	20
		4280	Zakup usług zobowiązanych	2 500,00		2 500,00	2 500,00	0,00	2 500,00	0,00	0,00				0,00	0,00			0,00
		4300	Zakup usług pozostałych	40 530,00		40 530,00	40 530,00	0,00	40 530,00	0,00	0,00				0,00	0,00			0,00
		4360	Opłaty z tytułu zakupu usług telekomunikacyjnych	4 000,00		4 000,00	4 000,00	0,00	4 000,00	0,00	0,00				0,00	0,00			0,00
		4400	Opłaty za administrowanie i czynsze za budynki, lokale i pomieszczenia garażowe	1 700,00		1 700,00	1 700,00	0,00	1 700,00	0,00	0,00				0,00	0,00			0,00
		4410	Podroze służbowe krajowe	3 400,00		3 400,00	3 400,00	0,00	3 400,00	0,00	0,00				0,00	0,00			0,00
		4430	Różne opłaty i składki	700,00		700,00	700,00	0,00	700,00	0,00	0,00				0,00	0,00			0,00
		4440	Opłaty na ZUS	26 900,00		26 900,00	26 900,00	0,00	26 900,00	0,00	0,00				0,00	0,00			0,00
		4480	Podatek od nieruchomości	900,00		900,00	900,00	0,00	900,00	0,00	0,00				0,00	0,00			0,00
		4520	Opłaty na rzecz budżetów jednostek samorządu terytorialnego	1 400,00		1 400,00	1 400,00	0,00	1 400,00	0,00	0,00				0,00	0,00			0,00
		4700	Szkolenia pracowników niebędących członkami korpusu służby cywilnej	6 000,00		6 000,00	6 000,00	0,00	6 000,00	0,00	0,00				0,00	0,00			0,00
		4710	Wpłaty na PPK finansowane przez podmiot zatrudniającego	1 700,00		1 700,00	1 700,00	170,00	1 700,00	0,00	0,00				0,00	0,00			0,00
	85228		Usługi opiekuncze i specjalistyczne usługi opiekuńcze	228 778,00	0,00	228 778,00	228 778,00	217 208,00	11 570,00	0,00	0,00	0,00	0,00	0,00	0,00	0,00			0,00
		4110	Składki na ubezpieczenia społeczne	31 972,00		31 972,00	31 972,00	31 972,00	0,00	0,00	0,00				0,00	0,00			0,00
		4120	Składki na Fundusz Pracy	4 596,00		4 596,00	4 596,00	4 596,00	0,00	0,00	0,00				0,00	0,00			0,00
		4170	Wnieśli na ubezpieczenia społeczne	177 940,00		177 940,00	177 940,00	177 940,00	0,00	0,00	0,00				0,00	0,00			0,00
		4210	Zakup materiałów i wyposażenia	0,00		0,00	0,00	0,00	0,00	0,00	0,00				0,00	0,00			0,00
		4300	Zakup usług pozostałych	11 570,00		11 570,00	11 570,00	0,00	11 570,00	0,00	0,00				0,00	0,00			0,00
		4710	Wpłaty na PPK finansowane przez podmiot zatrudniającego	2 700,00		2 700,00	2 700,00	2 700,00	0,00	0,00	0,00				0,00	0,00			0,00
	85230		Pozostałe wydatki	368 400,00	0,00	368 400,00	368 400,00	0,00	42 200,00	0,00	326 200,00	0,00	0,00	0,00	0,00	0,00			0,00
		3110	Składki na ubezpieczenia społeczne	326 200,00		326 200,00	326 200,00	0,00	0,00	0,00	326 200,00				0,00	0,00			0,00
		4300	Zakup usług pozostałych	42 200,00		42 200,00	42 200,00	0,00	42 200,00	0,00	0,00				0,00	0,00			0,00
	85295		Pozostała działalność	154 773,62	0,00	154 773,62	154 773,62	0,00	0,00	0,00	0,00	154 773,62	0,00	0,00	0,00	0,00			0,00
		3119	Składki na ubezpieczenia społeczne	1 760,00		1 760,00	1 760,00	0,00	0,00	0,00	1 760,00				0,00	0,00			0,00
		4017	Wnieśli na ubezpieczenia społeczne	6 897,60		6 897,60	6 897,60	0,00	0,00	0,00	6 897,60				0,00	0,00			0,00
		4019	Wnieśli na ubezpieczenia społeczne	16 095,00		16 095,00	16 095,00	0,00	0,00	0,00	16 095,00				0,00	0,00			0,00
		4110	Składki na ubezpieczenia społeczne	0,00		0,00	0,00	0,00	0,00	0,00	0,00				0,00	0,00			0,00
		4117	Składki na ubezpieczenia społeczne	3 189,25		3 189,25	3 189,25	0,00	0,00	0,00	3 189,25				0,00	0,00			0,00
		4119	Składki na ubezpieczenia społeczne	7 740,42		7 740,42	7 740,42	0,00	0,00	0,00	7 740,42				0,00	0,00			0,00
		4120	Składki na ubezpieczenia społeczne	0,00		0,00	0,00	0,00	0,00	0,00	0,00				0,00	0,00			0,00
		4127	Składki na Fundusz Pracy przez Solidarnościowy Fundusz Niepełnosprawnych	266,27		266,27	266,27	0,00	0,00	0,00	266,27				0,00	0,00			0,00

1	2	3	4	5	6	7	8	9	10	11	12	13	14	15	16	17	18	19	20
		4129	Składki na Fundusz Pracy oraz Solidarnościowy Fundusz Wsparcia Osób Niepełnosprawnych	478,48		478,48	478,48	0,00		0,00	0,00	478,48			0,00	0,00			0,00
		4170		0,00		0,00	0,00	0,00		0,00	0,00								
		4177	W nagrodzenia bezosobowe	27 583,10		27 583,10	27 583,10	0,00				27 583,10							
		4179	W nagrodzenia bezosobowe	32 694,85		32 694,85	32 694,85	0,00				32 694,85							
		4210		0,00		0,00	0,00	0,00		0,00	0,00								
		4217	Zakup materiałów i wyposażenia	6 807,50		6 807,50	6 807,50	0,00				6 807,50							
		4219	Zakup materiałów i wyposażenia	2 378,18		2 378,18	2 378,18	0,00				2 378,18							
		4227	Zakup środków finansowych	5 808,25		5 808,25	5 808,25	0,00				5 808,25							
		4229	Zakup środków finansowych	7 600,00		7 600,00	7 600,00	0,00				7 600,00							
		4307	Zakup usług pozostałych	32 524,72		32 524,72	32 524,72	0,00				32 524,72							
		4309	Zakup usług pozostałych	2 700,00		2 700,00	2 700,00	0,00				2 700,00							
		4417	Podróże służbowe krajowe	225,21		225,21	225,21	0,00											
		4419	Podróże służbowe krajowe	24,79		24,79	24,79	0,00											
<b>854</b>			<b>EDUKACYJNA OPIEKA WYCHOWAWCZA</b>	<b>727 046,00</b>	<b>16 311,00</b>	<b>743 357,00</b>	<b>743 357,00</b>	<b>168 011,00</b>	<b>9 256,00</b>	<b>24 700,00</b>	<b>541 390,00</b>	<b>0,00</b>	<b>0,00</b>	<b>0,00</b>	<b>0,00</b>	<b>0,00</b>	<b>0,00</b>	<b>0,00</b>	<b>0,00</b>
		85401	Swiecące szkolne	181 256,00	-5 389,00	175 867,00	175 867,00	168 011,00	7 556,00	0,00	300,00	0,00	0,00	0,00	0,00	0,00	0,00	0,00	0,00
		3020	Wydatki osobowe niezaliczone do wynagrodzeń	300,00		300,00	300,00	0,00	0,00	0,00	300,00								
		4010	Wynagrodzenia osobowe pracowników	134 200,00	-4 000,00	130 200,00	130 200,00	130 200,00	0,00	0,00	0,00								
		4040	Dodatkowe wynagrodzenie roczne	11 500,00	-889,00	10 611,00	10 611,00	10 611,00	0,00	0,00	0,00								
		4110	Składki na ubezpieczenie społeczne	23 100,00		23 100,00	23 100,00	23 100,00	0,00	0,00	0,00								
		4120	Składki na Fundusz Pracy	3 300,00		3 300,00	3 300,00	3 300,00	0,00	0,00	0,00								
		4210	Zakup materiałów i wyposażenia	1 500,00		1 500,00	1 500,00	0,00	1 500,00	0,00	0,00								
		4440	Opłaty na ZUS	6 056,00		6 056,00	6 056,00	0,00	6 056,00	0,00	0,00								
		4710	Wpłaty na PPK finansowane przez podmiot zatrudniającego	1 300,00	-500,00	800,00	800,00	800,00	0,00	0,00	0,00								
<b>85404</b>			<b>Wzrostne wspomaganie rozwoju dziecka</b>	<b>0,00</b>	<b>21 700,00</b>	<b>21 700,00</b>	<b>21 700,00</b>	<b>0,00</b>	<b>0,00</b>	<b>21 700,00</b>	<b>0,00</b>	<b>0,00</b>	<b>0,00</b>	<b>0,00</b>	<b>0,00</b>	<b>0,00</b>	<b>0,00</b>	<b>0,00</b>	<b>0,00</b>
		2540			21 700,00	21 700,00	21 700,00	0,00	0,00	21 700,00	0,00								
<b>85412</b>			Kolonia i obóz oraz inne formy wypoczynku dzieci i młodzieży szkolnej, a także szkolenia młodzieży	3 000,00	0,00	3 000,00	3 000,00	0,00	0,00	3 000,00	0,00	0,00	0,00	0,00	0,00	0,00	0,00	0,00	0,00



1	2	3	4	5	6	7	8	9	10	11	12	13	14	15	16	17	18	19	20
		2360		3 000,00		3 000,00	3 000,00	0,00	0,00	3 000,00	0,00				0,00	0,00			0,00
	85415			542 790,00	0,00	542 790,00	542 790,00	0,00	1 700,00	0,00	541 090,00	0,00	0,00	0,00	0,00	0,00			0,00
		2910		1 700,00		1 700,00	1 700,00	0,00	1 700,00	0,00	0,00				0,00	0,00			0,00
		3240		534 470,00		534 470,00	534 470,00	0,00	0,00	0,00	534 470,00				0,00	0,00			0,00
		3260		6 620,00		6 620,00	6 620,00	0,00	0,00	0,00	6 620,00				0,00	0,00			0,00
855				24 291 079,00	9 600,00	24 300 679,00	24 300 679,00	1 023 672,00	703 948,00	0,00	22 573 059,00	0,00	0,00	0,00	0,00	0,00			0,00
	85501			13 755 496,00	0,00	13 755 496,00	13 755 496,00	90 920,00	32 900,00	0,00	13 631 676,00	0,00	0,00	0,00	0,00	0,00			0,00
		2910		3 000,00		3 000,00	3 000,00	0,00	3 000,00	0,00	0,00				0,00	0,00			0,00
		3110		13 629 896,00		13 629 896,00	13 629 896,00	0,00	0,00	0,00	13 629 896,00				0,00	0,00			0,00
		3030		1 780,00		1 780,00	1 780,00	0,00	0,00	0,00	1 780,00				0,00	0,00			0,00
		4010		68 320,00		68 320,00	68 320,00	68 320,00	0,00	0,00	0,00				0,00	0,00			0,00
		4040		3 600,00		3 600,00	3 600,00	3 600,00	0,00	0,00	0,00				0,00	0,00			0,00
		4110		13 600,00		13 600,00	13 600,00	13 600,00	0,00	0,00	0,00				0,00	0,00			0,00
		4120		2 000,00		2 000,00	2 000,00	2 000,00	0,00	0,00	0,00				0,00	0,00			0,00
		4170		3 300,00		3 300,00	3 300,00	3 300,00	0,00	0,00	0,00				0,00	0,00			0,00
		4210		14 100,00		14 100,00	14 100,00	0,00	14 100,00	0,00	0,00				0,00	0,00			0,00
		4270		1 500,00		1 500,00	1 500,00	0,00	1 500,00	0,00	0,00				0,00	0,00			0,00
		4280		0,00		0,00	0,00	0,00	0,00	0,00	0,00				0,00	0,00			0,00
		4300		8 200,00		8 200,00	8 200,00	0,00	8 200,00	0,00	0,00				0,00	0,00			0,00
		4360		1 000,00		1 000,00	1 000,00	0,00	1 000,00	0,00	0,00				0,00	0,00			0,00
		4410		500,00		500,00	500,00	0,00	500,00	0,00	0,00				0,00	0,00			0,00
		4440		1 600,00		1 600,00	1 600,00	0,00	1 600,00	0,00	0,00				0,00	0,00			0,00

1	2	3	4	5	6	7	8	9	10	11	12	13	14	15	16	17	18	19	20	
		4580	Pozostałe odsetki	1 000,00		1 000,00	1 000,00	0,00	1 000,00	0,00	0,00				0,00	0,00	0,00		0,00	
		4700	Składowe pracowników ubezpieczonych członkami korporacji służby ewaluacyjnej	2 000,00	2 000,00	2 000,00	2 000,00	0,00	2 000,00	0,00	0,00				0,00	0,00	0,00		0,00	
		4710	Wpłaty na PPK finansowane przez podmiot zatrudniający	100,00	100,00	100,00	100,00	100,00	100,00	0,00	0,00				0,00	0,00	0,00		0,00	
85502			Świadczenia różnorodne, świadczenie z funduszu alimentacyjnego oraz składki na ubezpieczenia emerytalne i rentowe z ubezpieczenia społecznego	9 246 483,00	9 100,00	9 255 583,00	9 255 583,00	265 550,00	50 650,00	0,00	8 939 383,00	0,00	0,00	0,00	0,00	0,00	0,00	0,00	0,00	0,00
		2910	/zwrot ubojeji oraz planosci, w tym w krajach sianych niezgodnie z przeznaczeniem lub w lotniskach z przeniesieniem procedur, o których mowa w art. 184 ustawy, pobranych niezależnie lub w podmioty w srodku	35 000,00	4 000,00	39 000,00	39 000,00	0,00	39 000,00	0,00	0,00				0,00	0,00	0,00		0,00	
		3020	Wydatki osobowe niezaliczone do wygrupowania	300,00		300,00	300,00	0,00	0,00	0,00	300,00				0,00	0,00	0,00		0,00	
		3110	Świadczenia społeczne	8 939 083,00		8 939 083,00	8 939 083,00	0,00	0,00	0,00	8 939 083,00				0,00	0,00	0,00		0,00	
		4010	Wygrupowania osobowe pracowników	201 500,00	4 300,00	205 800,00	205 800,00	205 800,00	0,00	0,00	0,00				0,00	0,00	0,00		0,00	
		4040	Dodatkiowe wynagrodzenie roczne	15 150,00		15 150,00	15 150,00	15 150,00	0,00	0,00	0,00				0,00	0,00	0,00		0,00	
		4110	Składki na ubezpieczenia społeczne	36 800,00	800,00	37 600,00	37 600,00	37 600,00	0,00	0,00	0,00				0,00	0,00	0,00		0,00	
		4120	Składki na Fundusz Pracy	3 500,00		3 500,00	3 500,00	3 500,00	0,00	0,00	0,00				0,00	0,00	0,00		0,00	
		4210	Zakup materiałów i wyposażenia	850,00		850,00	850,00	0,00	850,00	0,00	0,00				0,00	0,00	0,00		0,00	
		4440	Odpiisy na zakładowy fundusz świadczeń socjalnych	7 800,00		7 800,00	7 800,00	0,00	7 800,00	0,00	0,00				0,00	0,00	0,00		0,00	
		4580	Pozostałe odsetki	3 000,00		3 000,00	3 000,00	0,00	3 000,00	0,00	0,00				0,00	0,00	0,00		0,00	
		4710	Wpłaty na PPK finansowane przez podmiot zatrudniający	3 500,00		3 500,00	3 500,00	3 500,00	0,00	0,00	0,00				0,00	0,00	0,00		0,00	
85503			Karta Dużej Rodziny	785,00	0,00	785,00	785,00	785,00	0,00	0,00	0,00	0,00	0,00	0,00	0,00	0,00	0,00	0,00	0,00	
		4010	Wynagrodzenia osobowe pracowników	655,97		655,97	655,97	655,97	0,00	0,00	0,00				0,00	0,00	0,00		0,00	
		4110	Składki na ubezpieczenia społeczne	112,96		112,96	112,96	112,96	0,00	0,00	0,00				0,00	0,00	0,00		0,00	
		4120	Składki na Fundusz Pracy	16,07		16,07	16,07	16,07	0,00	0,00	0,00				0,00	0,00	0,00		0,00	
85504			Wydatki różnorodne	89 490,00	0,00	89 490,00	89 490,00	74 600,00	14 890,00	0,00	0,00	0,00	0,00	0,00	0,00	0,00	0,00	0,00	0,00	
		3110	Świadczenia społeczne			0,00	0,00	0,00	0,00	0,00	0,00				0,00	0,00	0,00		0,00	
		4010	Wynagrodzenia osobowe pracowników	57 700,00		57 700,00	57 700,00	57 700,00	0,00	0,00	0,00				0,00	0,00	0,00		0,00	
		4040	Dodatkiowe wynagrodzenie roczne	3 900,00		3 900,00	3 900,00	3 900,00	0,00	0,00	0,00				0,00	0,00	0,00		0,00	
		4110	Składki na ubezpieczenia społeczne	10 600,00		10 600,00	10 600,00	10 600,00	0,00	0,00	0,00				0,00	0,00	0,00		0,00	
		4120	Składki na Fundusz Pracy	1 500,00		1 500,00	1 500,00	1 500,00	0,00	0,00	0,00				0,00	0,00	0,00		0,00	
		4210	Zakup materiałów i wyposażenia	1 790,00		1 790,00	1 790,00	0,00	1 790,00	0,00	0,00				0,00	0,00	0,00		0,00	

1	2	3	4	5	6	7	8	9	10	11	12	13	14	15	16	17	18	19	20
		4410	Podróż służbowe krajowe	9 700,00		9 700,00	9 700,00	0,00	9 700,00	0,00	0,00				0,00	0,00	0,00		0,00
		4440	Opłaty na zakładowy fundusz świadczeń socjalnych	2 400,00		2 400,00	2 400,00	0,00	2 400,00	0,00	0,00				0,00	0,00	0,00		0,00
		4700	Szkolenia pracowników niebędących członkami korpusu służby cywilnej	1 000,00		1 000,00	1 000,00	0,00	1 000,00	0,00	0,00				0,00	0,00	0,00		0,00
		4710	Wpłaty na PPK finansowane przez jednostki administracyjne	900,00		900,00	900,00	900,00	0,00	0,00	0,00				0,00	0,00	0,00		0,00
	85508		Różnicy zastępcze	179 000,00	0,00	179 000,00	179 000,00	0,00	179 000,00	0,00	0,00	0,00	0,00	0,00	0,00	0,00	0,00	0,00	0,00
		4330	Zakup usług przez jednostki samorządu terytorialnego od innych jednostek samorządu terytorialnego	179 000,00		179 000,00	179 000,00	0,00	179 000,00	0,00	0,00				0,00	0,00	0,00		0,00
	85510		Działalność płatniczą opiekunów-wytwórców	89 100,00	0,00	89 100,00	89 100,00	0,00	89 100,00	0,00	0,00				0,00	0,00	0,00		0,00
		4330	Zakup usług przez jednostki samorządu terytorialnego od innych jednostek samorządu terytorialnego	89 100,00		89 100,00	89 100,00	0,00	89 100,00	0,00	0,00				0,00	0,00	0,00		0,00
	85513		Składki na ubezpieczenie zdrowotne	150 432,00	500,00	150 932,00	150 932,00	0,00	150 932,00	0,00	0,00	0,00	0,00	0,00	0,00	0,00	0,00	0,00	0,00
		2910	Składki na ubezpieczenie zdrowotne	150 432,00	500,00	150 932,00	150 932,00	0,00	150 932,00	0,00	0,00				0,00	0,00	0,00		0,00
	85516		Tworzenie i funkcjonowanie klubów	780 293,00	0,00	780 293,00	780 293,00	591 817,00	186 476,00	0,00	2 000,00	0,00	0,00	0,00	0,00	0,00	0,00	0,00	0,00
		3020	Składki osobowe niezależnie do wygaśnięcia	2 000,00		2 000,00	2 000,00	0,00	2 000,00	0,00	2 000,00				0,00	0,00	0,00		0,00
		4010	Wygodzenia osobowe pracowników	461 631,00		461 631,00	461 631,00	461 631,00	0,00	0,00	0,00				0,00	0,00	0,00		0,00
		4040	Dodatkowe wynagrodzenie roczne	24 436,00		24 436,00	24 436,00	24 436,00	0,00	0,00	0,00				0,00	0,00	0,00		0,00
		4110	Składki na ubezpieczenia społeczne	79 761,00		79 761,00	79 761,00	79 761,00	0,00	0,00	0,00				0,00	0,00	0,00		0,00
		4120	Składki na Fundusz Pracy	10 357,00		10 357,00	10 357,00	10 357,00	0,00	0,00	0,00				0,00	0,00	0,00		0,00
		4170	Wygodzenia bezosobowe wypłacalne	15 632,00		15 632,00	15 632,00	15 632,00	0,00	0,00	0,00				0,00	0,00	0,00		0,00
		4210	Zakup materiałów i wyposażenia	62 800,00		62 800,00	62 800,00	0,00	62 800,00	0,00	0,00				0,00	0,00	0,00		0,00
		4260	Zakup energii	29 500,00		29 500,00	29 500,00	0,00	29 500,00	0,00	0,00				0,00	0,00	0,00		0,00
		4280	Zakup usług zdrowotnych	500,00		500,00	500,00	0,00	500,00	0,00	0,00				0,00	0,00	0,00		0,00
		4300	Zakup usług pozostałych	73 411,00		73 411,00	73 411,00	0,00	73 411,00	0,00	0,00				0,00	0,00	0,00		0,00
		4360	Opłaty z tytułu zakupu usług telekomunikacyjnych	1 300,00		1 300,00	1 300,00	0,00	1 300,00	0,00	0,00				0,00	0,00	0,00		0,00
		4410	Podróż służbowe krajowe	500,00		500,00	500,00	0,00	500,00	0,00	0,00				0,00	0,00	0,00		0,00
		4430	Komunikacja i składy	300,00		300,00	300,00	0,00	300,00	0,00	0,00				0,00	0,00	0,00		0,00
		4440	Opłaty na zakładowy fundusz świadczeń socjalnych	16 665,00		16 665,00	16 665,00	0,00	16 665,00	0,00	0,00				0,00	0,00	0,00		0,00
		4700	Szkolenia pracowników niebędących członkami korpusu służby cywilnej	1 500,00		1 500,00	1 500,00	0,00	1 500,00	0,00	0,00				0,00	0,00	0,00		0,00

1	2	3	4	5	6	7	8	9	10	11	12	13	14	15	16	17	18	19	20
900			GOSPODARKA KOMUNALNA I OCHRONA SZKOLNICTWA	9 269 379,17	-55 750,00	9 213 629,17	8 353 475,70	87 239,00	8 224 236,70	42 000,00	0,00	0,00	0,00	0,00	0,00	860 153,47	0,00	0,00	0,00
90001			Gospodarka szkolna i ochrona w/wid wypozyczenia	940 930,00	-55 000,00	885 930,00	172 230,00	0,00	172 230,00	0,00	0,00	0,00	0,00	0,00	0,00	713 700,00	0,00	0,00	0,00
	4210		Zakup materialow i wypozyczenia	1 000,00		1 000,00	1 000,00	0,00	1 000,00	0,00	0,00	0,00	0,00	0,00	0,00	0,00	0,00	0,00	0,00
	4270		Zakup uslug remontowych	138 100,00		138 100,00	138 100,00	0,00	138 100,00	0,00	0,00	0,00	0,00	0,00	0,00	0,00	0,00	0,00	0,00
	4300		Zakup uslug porzadkowych	3 000,00		3 000,00	3 000,00	0,00	3 000,00	0,00	0,00	0,00	0,00	0,00	0,00	0,00	0,00	0,00	0,00
	4430		Rozne oplaty i skadki	30 000,00		30 000,00	30 000,00	0,00	30 000,00	0,00	0,00	0,00	0,00	0,00	0,00	0,00	0,00	0,00	0,00
	4520		Oplaty na rzecz budowa jednostek samorzadu terytoryjnego	130,00		130,00	130,00	0,00	130,00	0,00	0,00	0,00	0,00	0,00	0,00	0,00	0,00	0,00	0,00
	6050		Wydatki inwestycyjne JST	693 500,00	-55 000,00	638 500,00		0,00	0,00	0,00	0,00	0,00	0,00	0,00	0,00	638 500,00	0,00	0,00	0,00
	6060		Wydatki na zakupy inwestycyjne jednostek budzetowych	25 200,00		25 200,00		0,00	0,00	0,00	0,00	0,00	0,00	0,00	0,00	25 200,00	0,00	0,00	0,00
	6230		Dotacje celowe z budzetu na finansowanie lub dotfinansowanie kosztow realizacji inwestycji i zakupow inwestycyjnych jednostek niezaliczanych do sektora finansow publicznych	50 000,00		50 000,00		0,00	0,00	0,00	0,00	0,00	0,00	0,00	0,00	50 000,00	0,00	0,00	0,00
90002			Gospodarka odpadami	3 102 306,00	0,00	3 102 306,00	3 102 306,00	66 105,00	3 036 201,00	0,00	0,00	0,00	0,00	0,00	0,00	0,00	0,00	0,00	0,00
	3020		Wydatki osobne - niezaliczone do wygrupowania pracownikow	0,00		0,00	0,00	0,00	0,00	0,00	0,00	0,00	0,00	0,00	0,00	0,00	0,00	0,00	0,00
	4010		Wygrupowania osobowe	50 300,00		50 300,00	50 300,00	50 300,00	0,00	0,00	0,00	0,00	0,00	0,00	0,00	0,00	0,00	0,00	0,00
	4040		Dotacje celowe w grupowaniu roczne	3 400,00		3 400,00	3 400,00	3 400,00	0,00	0,00	0,00	0,00	0,00	0,00	0,00	0,00	0,00	0,00	0,00
	4110		Skadki na ubezpieczenia spoleczne	9 250,00		9 250,00	9 250,00	9 250,00	0,00	0,00	0,00	0,00	0,00	0,00	0,00	0,00	0,00	0,00	0,00
	4120		Skadki na Fundusz Pracy	1 400,00		1 400,00	1 400,00	1 400,00	0,00	0,00	0,00	0,00	0,00	0,00	0,00	0,00	0,00	0,00	0,00
	4170		Wygrupowania bezosobowe	1 000,00		1 000,00	1 000,00	1 000,00	0,00	0,00	0,00	0,00	0,00	0,00	0,00	0,00	0,00	0,00	0,00
	4210		Zakup materialow i wypozyczenia	2 000,00		2 000,00	2 000,00	0,00	2 000,00	0,00	0,00	0,00	0,00	0,00	0,00	0,00	0,00	0,00	0,00
	4300		Zakup uslug porzadkowych	3 022 450,00		3 022 450,00	3 022 450,00	0,00	3 022 450,00	0,00	0,00	0,00	0,00	0,00	0,00	0,00	0,00	0,00	0,00
	4360		Oplaty z tytułu zakupu uslug telekomunikacyjnych	200,00		200,00	200,00	0,00	200,00	0,00	0,00	0,00	0,00	0,00	0,00	0,00	0,00	0,00	0,00
	4410		Podroze służbowe krajowe	1 000,00		1 000,00	1 000,00	0,00	1 000,00	0,00	0,00	0,00	0,00	0,00	0,00	0,00	0,00	0,00	0,00
	4440		Oplaty na ZUS	1 551,00		1 551,00	1 551,00	0,00	1 551,00	0,00	0,00	0,00	0,00	0,00	0,00	0,00	0,00	0,00	0,00
	4610		Koszty postepowania spadkowego i prokuratorskiego	8 000,00		8 000,00	8 000,00	0,00	8 000,00	0,00	0,00	0,00	0,00	0,00	0,00	0,00	0,00	0,00	0,00
	4700		Szkolenia pracowników niepodleglych ezbiokom Korporacji Służby Cywilnej	1 000,00		1 000,00	1 000,00	0,00	1 000,00	0,00	0,00	0,00	0,00	0,00	0,00	0,00	0,00	0,00	0,00
	4710		Wplywy na PPK finansowane przez podmiot zatrudniajacy	755,00		755,00	755,00	755,00	0,00	0,00	0,00	0,00	0,00	0,00	0,00	0,00	0,00	0,00	0,00
90003			Oczyyszczanie miast i wsi	530 000,00	0,00	530 000,00	530 000,00	0,00	530 000,00	0,00	0,00	0,00	0,00	0,00	0,00	0,00	0,00	0,00	0,00
	4300		Zakup uslug porzadkowych	530 000,00		530 000,00	530 000,00	0,00	530 000,00	0,00	0,00	0,00	0,00	0,00	0,00	0,00	0,00	0,00	0,00

1	2	3	4	5	6	7	8	9	10	11	12	13	14	15	16	17	18	19	20
90004			Utrzymanie zieleń w miastach i gminach	306 716,84	-750,00	305 966,84	294 513,37	3 600,00	290 913,37	0,00	0,00	0,00	0,00	0,00	11 453,47	11 453,47	0,00	0,00	0,00
	4110		Składki na ubezpieczenia społeczne	500,00		500,00	500,00	500,00	0,00	0,00	0,00	0,00	0,00	0,00	0,00	0,00	0,00	0,00	0,00
	4120		Składki na Fundusz Pracy	100,00		100,00	100,00	100,00	0,00	0,00	0,00	0,00	0,00	0,00	0,00	0,00	0,00	0,00	0,00
	4170		Wyngrodzenia herosobowe	3 000,00		3 000,00	3 000,00	3 000,00	0,00	0,00	0,00	0,00	0,00	0,00	0,00	0,00	0,00	0,00	0,00
	4210		Zakup materiałów i wyposażenia	80 063,37	-450,00	79 613,37	79 613,37	0,00	79 613,37	0,00	0,00	0,00	0,00	0,00	0,00	0,00	0,00	0,00	0,00
	4260		Zakup energii	3 000,00		3 000,00	3 000,00	0,00	3 000,00	0,00	0,00	0,00	0,00	0,00	0,00	0,00	0,00	0,00	0,00
	4270		Zakup usług remontowych	17 700,00	-300,00	17 400,00	17 400,00	0,00	17 400,00	0,00	0,00	0,00	0,00	0,00	0,00	0,00	0,00	0,00	0,00
	4300		Zakup usług porostowych	190 900,00		190 900,00	190 900,00	0,00	190 900,00	0,00	0,00	0,00	0,00	0,00	0,00	0,00	0,00	0,00	0,00
	6060		Wydatki na zakupy inwestycyjne jednostek budżetowych	11 453,47		11 453,47		0,00	0,00	0,00	0,00	0,00	0,00	0,00	11 453,47	11 453,47	0,00	0,00	0,00
90013			Schroniska dla zwierząt	77 000,00	0,00	77 000,00	77 000,00	0,00	35 000,00	42 000,00	0,00	0,00	0,00	0,00	0,00	0,00	0,00	0,00	0,00
	2310		Dotacje celowe przekazane gminie na zadania bieżące realizowane na podstawie porozumienia umów o świadczenia usług publicznych do świadczenia samorządów i jednostek budżetowych	42 000,00		42 000,00	42 000,00	0,00	0,00	42 000,00	0,00	0,00	0,00	0,00	0,00	0,00	0,00	0,00	0,00
	4300		Zakup usług porostowych	35 000,00		35 000,00	35 000,00	0,00	35 000,00	0,00	0,00	0,00	0,00	0,00	0,00	0,00	0,00	0,00	0,00
90015			Oświetlenie ulic, placów i strąg	934 092,33	0,00	934 092,33	834 092,33	0,00	834 092,33	0,00	0,00	0,00	0,00	0,00	100 000,00	100 000,00	0,00	0,00	0,00
	4210		Zakup materiałów i wyposażenia	7 021,00		7 021,00	7 021,00	0,00	7 021,00	0,00	0,00	0,00	0,00	0,00	0,00	0,00	0,00	0,00	0,00
	4260		Zakup energii	80 000,00		80 000,00	80 000,00	0,00	80 000,00	0,00	0,00	0,00	0,00	0,00	0,00	0,00	0,00	0,00	0,00
	4270		Zakup usług remontowych	25 000,00		25 000,00	25 000,00	0,00	25 000,00	0,00	0,00	0,00	0,00	0,00	0,00	0,00	0,00	0,00	0,00
	4300		Zakup usług porostowych	722 071,33		722 071,33	722 071,33	0,00	722 071,33	0,00	0,00	0,00	0,00	0,00	0,00	0,00	0,00	0,00	0,00
	6050		Wydatki inwestycyjne JST	100 000,00		100 000,00		0,00	0,00	0,00	0,00	0,00	0,00	0,00	100 000,00	100 000,00	0,00	0,00	0,00
90019			Wpływy i wydatki związane z prowadzeniem środków z opłat i kar za korzystanie ze środków	3 200 000,00	0,00	3 200 000,00	3 200 000,00	0,00	3 200 000,00	0,00	0,00	0,00	0,00	0,00	0,00	0,00	0,00	0,00	0,00
	2960		Przelewy restrykcyjne	3 200 000,00		3 200 000,00	3 200 000,00	0,00	3 200 000,00	0,00	0,00	0,00	0,00	0,00	0,00	0,00	0,00	0,00	0,00
90026			Przelewy z tytułu opłat i kar za korzystanie ze środków	29 000,00	0,00	29 000,00	14 000,00	0,00	14 000,00	0,00	0,00	0,00	0,00	0,00	0,00	15 000,00	15 000,00	0,00	0,00
	4300		Zakup usług porostowych	14 000,00		14 000,00	14 000,00	0,00	14 000,00	0,00	0,00	0,00	0,00	0,00	0,00	0,00	0,00	0,00	0,00
	6230		Dotacja celowa z budżetu na finansowanie lub dofinansowanie kosztów realizacji inwestycji i zakupów inwestycyjnych jednostek mieszczących do sektora finansów publicznych	15 000,00		15 000,00		0,00	0,00	0,00	0,00	0,00	0,00	0,00	15 000,00	15 000,00	0,00	0,00	0,00
90095			Przelewy z tytułu opłat i kar za korzystanie ze środków	149 334,00	0,00	149 334,00	129 334,00	17 534,00	111 800,00	0,00	0,00	0,00	0,00	0,00	20 000,00	20 000,00	0,00	0,00	0,00

1	2	3	4	5	6	7	8	9	10	11	12	13	14	15	16	17	18	19	20
		4110	Składki na ubezpieczenie społeczne	2 598,00		2 598,00	2 598,00	2 598,00	0,00	0,00	0,00				0,00	0,00	0,00		0,00
		4170	Wynagrodzenia bezosobowe	14 936,00		14 936,00	14 936,00	14 936,00	0,00	0,00	0,00				0,00	0,00	0,00		0,00
		4210	Zakup materiałów i wyposażenia	17 100,00		17 100,00	17 100,00	17 100,00	0,00	0,00	0,00				0,00	0,00	0,00		0,00
		4260	Zakup energii	13 000,00		13 000,00	13 000,00	13 000,00	0,00	0,00	0,00				0,00	0,00	0,00		0,00
		4270	Zakup usług remontowych	2 000,00		2 000,00	2 000,00	2 000,00	0,00	0,00	0,00				0,00	0,00	0,00		0,00
		4300	Zakup usług pozostałych	79 600,00		79 600,00	79 600,00	79 600,00	0,00	0,00	0,00				0,00	0,00	0,00		0,00
		4520	Opłaty na rzecz budżetów jednostek samorządu terytorialnego	100,00		100,00	100,00	100,00	0,00	0,00	0,00				0,00	0,00	0,00		0,00
		6050	Wydatki inwestycyjne JSF	20 000,00		20 000,00	20 000,00	20 000,00	0,00	0,00	0,00				0,00	0,00	0,00		0,00
921			KULTURA I OCHRONA DZIEDZICTWA NARODOWEGO	2 701 157,89	20 744,92	2 721 902,81	2 299 902,81	12 000,00	576 438,81	1 711 464,00	0,00	0,00	0,00	0,00	0,00	422 000,00	0,00	0,00	0,00
92109			Domy i ośrodki kultury, świetlice i kluby	2 156 436,46	16 056,85	2 172 493,31	1 750 493,31	0,00	453 029,31	1 297 464,00	0,00	0,00	0,00	0,00	0,00	422 000,00	0,00	0,00	0,00
		2480	Dotacje podmiotowa / budżetu dla instytucji kultury	930 384,00		930 384,00	930 384,00	0,00	0,00	930 384,00	0,00				0,00	0,00	0,00		0,00
		2800	Dotacja celowa / budżetu dla pozostałych jednostek zaliczanych do sektora finansów publicznych	367 080,00		367 080,00	367 080,00	0,00	0,00	367 080,00	0,00				0,00	0,00	0,00		0,00
		4210	Zakup materiałów i wyposażenia	155 712,56	-2 827,07	152 885,49	152 885,49	0,00	152 885,49	0,00	0,00				0,00	0,00	0,00		0,00
		4260	Zakup energii	44 070,00		44 070,00	44 070,00	0,00	44 070,00	0,00	0,00				0,00	0,00	0,00		0,00
		4270	Zakup usług remontowych	69 919,33	7 563,92	77 483,25	77 483,25	0,00	77 483,25	0,00	0,00				0,00	0,00	0,00		0,00
		4300	Zakup usług pozostałych	162 130,57	11 320,00	173 450,57	173 450,57	0,00	173 450,57	0,00	0,00				0,00	0,00	0,00		0,00
		4430	Różne opłaty i składki	4 000,00		4 000,00	4 000,00	0,00	4 000,00	0,00	0,00				0,00	0,00	0,00		0,00
		4520	Opłaty na rzecz budżetów jednostek samorządu terytorialnego	1 140,00		1 140,00	1 140,00	0,00	1 140,00	0,00	0,00				0,00	0,00	0,00		0,00
		6050	Wydatki inwestycyjne (inne budżetowych)	422 000,00		422 000,00	422 000,00	0,00	0,00	0,00	0,00				0,00	422 000,00	0,00	0,00	0,00
92116			Biblioteki	344 000,00	10 000,00	354 000,00	354 000,00	0,00	0,00	354 000,00	0,00	0,00	0,00	0,00	0,00	0,00	0,00	0,00	0,00
		2480	Dotacje podmiotowa / budżetu dla instytucji kultury	344 000,00	10 000,00	354 000,00	354 000,00	0,00	0,00	354 000,00	0,00				0,00	0,00	0,00		0,00
92120			Ochrona zabytków i opieka nad zabytkami	72 000,00	0,00	72 000,00	72 000,00	12 000,00	0,00	60 000,00	0,00	0,00	0,00	0,00	0,00	0,00	0,00	0,00	0,00
		4170	Wynagrodzenia bezosobowe	12 000,00		12 000,00	12 000,00	12 000,00	0,00	0,00	0,00				0,00	0,00	0,00		0,00
		2720	Dotacje celowe / budżetu na finansowanie lub dofinansowanie prac remontowych konserwatorskich obiektów zabytkowych przeliczone jednostkom terytorialnym do sektora finansów publicznych	60 000,00		60 000,00	60 000,00	0,00	0,00	60 000,00	0,00				0,00	0,00	0,00		0,00
92195			Powstrzymanie działalności	128 721,43	-5 311,93	123 409,50	123 409,50	0,00	123 409,50	0,00	0,00	0,00	0,00	0,00	0,00	0,00	0,00	0,00	0,00
		4190	Nagrody konkursowe	7 100,00		7 100,00	7 100,00	0,00	7 100,00	0,00	0,00				0,00	0,00	0,00		0,00
		4210	Zakup materiałów i wyposażenia	54 581,43	-2 811,93	51 769,50	51 769,50	0,00	51 769,50	0,00	0,00				0,00	0,00	0,00		0,00
		4260	Zakup energii	1 700,00		1 700,00	1 700,00	0,00	1 700,00	0,00	0,00				0,00	0,00	0,00		0,00

1	2	3	4	5	6	7	8	9	10	11	12	13	14	15	16	17	18	19	20
		4300	Zakup usług porostach	63 000,00	-2 500,00	60 500,00	60 500,00	0,00	60 500,00	0,00	0,00				0,00	0,00	0,00		0,00
		4430	Rinne oplawy i składki	2 340,00		2 340,00	2 340,00	0,00	2 340,00	0,00	0,00				0,00	0,00	0,00		0,00
926			KULTURA FIZYCZNA I SPORT	2 445 008,76	-12 494,92	2 432 513,84	2 094 434,88	767 185,00	1 122 249,88	203 000,00	2 000,00	0,00	0,00	0,00	338 078,96	338 078,96	0,00	0,00	0,00
	92601		Obiekty sportowe	2 189 859,09	-12 900,00	2 176 959,09	1 871 180,13	767 185,00	1 101 995,13	0,00	2 000,00	0,00	0,00	0,00	305 778,96	305 778,96	0,00	0,00	0,00
		3020	Wydatki osobowe niezaliczone do wynagrodzeń pracowników	2 000,00		2 000,00	2 000,00	0,00	2 000,00	0,00	2 000,00				0,00	0,00	0,00		0,00
		4010	Wynagrodzenia i odchoce pracowników	490 885,00	-18 000,00	472 885,00	472 885,00	472 885,00	0,00	0,00	0,00				0,00	0,00	0,00		0,00
		4040	Dotacje i wynagrodzenie roczne	36 950,00		36 950,00	36 950,00	36 950,00	0,00	0,00	0,00				0,00	0,00	0,00		0,00
		4110	Składki na ubezpieczenie społeczne	99 163,00		99 163,00	99 163,00	99 163,00	0,00	0,00	0,00				0,00	0,00	0,00		0,00
		4120	Składki na Fundusz Pracy	10 813,00		10 813,00	10 813,00	10 813,00	0,00	0,00	0,00				0,00	0,00	0,00		0,00
		4170	Wynagrodzenia bezrobotnych	161 480,00	-15 000,00	146 480,00	146 480,00	146 480,00	0,00	0,00	0,00				0,00	0,00	0,00		0,00
		4190	Nagrody, konkursowe	98 700,00		98 700,00	98 700,00	0,00	98 700,00	0,00	0,00				0,00	0,00	0,00		0,00
		4210	Zakup materiałów i wyposażenia	176 295,35	8 300,00	184 595,35	184 595,35	0,00	184 595,35	0,00	0,00				0,00	0,00	0,00		0,00
		4260	Zakup energii	190 800,00		190 800,00	190 800,00	0,00	190 800,00	0,00	0,00				0,00	0,00	0,00		0,00
		4270	Zakup usług remontowych	65 129,04	-500,00	64 629,04	64 629,04	0,00	64 629,04	0,00	0,00				0,00	0,00	0,00		0,00
		4280	Zakup usług zdrowotnych	600,00		600,00	600,00	0,00	600,00	0,00	0,00				0,00	0,00	0,00		0,00
		4300	Zakup usług porostach	474 030,14	37 668,00	511 698,14	511 698,14	0,00	511 698,14	0,00	0,00				0,00	0,00	0,00		0,00
		4360	Opłaty z tytułu zakupu usług telekomunikacyjnych	3 880,00		3 880,00	3 880,00	0,00	3 880,00	0,00	0,00				0,00	0,00	0,00		0,00
		4410	Podatki i opłaty krajowe z	7 300,00		7 300,00	7 300,00	0,00	7 300,00	0,00	0,00				0,00	0,00	0,00		0,00
		4430	Rinne oplawy i składki	12 950,00	5 000,00	17 950,00	17 950,00	0,00	17 950,00	0,00	0,00				0,00	0,00	0,00		0,00
		4440	Opłaty na ZUS	15 761,00		15 761,00	15 761,00	0,00	15 761,00	0,00	0,00				0,00	0,00	0,00		0,00
		4480	Podatek od nieruchomości	3 571,00		3 571,00	3 571,00	0,00	3 571,00	0,00	0,00				0,00	0,00	0,00		0,00
		4520	Opłaty na rzecz budżetów jednostek samorządu terytorialnego	6 178,00	-6 168,00	10,00	10,00	0,00	10,00	0,00	0,00				0,00	0,00	0,00		0,00
		4700	Szefolonia pracowników niebędących członkami komisji służby cywilnej	2 500,00		2 500,00	2 500,00	0,00	2 500,00	0,00	0,00				0,00	0,00	0,00		0,00
		4710	Wpłaty na PPK finansowane przez płatnika zatrudniającego	5 894,00	-5 000,00	894,00	894,00	894,00	0,00	0,00	0,00				0,00	0,00	0,00		0,00
		6050	Wydatki inwestycyjne budżetowych	270 778,96		270 778,96	270 778,96	0,00	270 778,96	0,00	0,00				270 778,96	270 778,96	0,00	0,00	0,00
		6060	Wydatki na zakupy inwestycyjne jednostek budżetowych	19 200,00	-19 200,00	0,00	0,00	0,00	0,00	0,00	0,00				0,00	0,00	0,00		0,00

1	2	3	4	5	6	7	8	9	10	11	12	13	14	15	16	17	18	19	20
			współpracy z innymi jednostkami samorządu terytorialnego oraz powiatowo-gminnych lub wojewódzkich jednostek samorządu terytorialnego i zakupów inwestycyjnych	35 000,00		35 000,00		0,00	0,00	0,00	0,00				35 000,00	35 000,00	0,00		0,00
92605			Zadania w zakresie kultury fizycznej	198 000,00	0,00	198 000,00	198 000,00	0,00	0,00	198 000,00	0,00	0,00	0,00	0,00	0,00	0,00	0,00	0,00	0,00
		2360	Dotacje celowe z budżetu jednostki samorządu terytorialnego, udzielone w trybie art. 221 ustawy, na finansowanie lub definitywne zanieżadanie realizacji programów i przedsięwzięć organizacyjnych prowadzonych w dziedzinie kultury publicznej	198 000,00		198 000,00	198 000,00	0,00	0,00	198 000,00	0,00				0,00	0,00	0,00		0,00
92695			Pracownia działalności	57 149,67	405,08	57 554,75	25 254,75	0,00	20 254,75	5 000,00	0,00	0,00	0,00	0,00	32 300,00	32 300,00	0,00	0,00	0,00
		2360	Dotacje celowe z budżetu jednostki samorządu terytorialnego, udzielone w trybie art. 221 ustawy, na finansowanie lub definitywne zanieżadanie realizacji programów i przedsięwzięć organizacyjnych prowadzonych w dziedzinie kultury publicznej	5 000,00		5 000,00	5 000,00	0,00	0,00	5 000,00	0,00				0,00	0,00	0,00		0,00
		4190	Nagrody konkursowe	2 000,00		2 000,00	2 000,00	0,00	2 000,00	0,00	0,00				0,00	0,00	0,00		0,00
		4210	Zakup materiałów i wyposażenia	17 149,67	405,08	17 554,75	17 554,75	0,00	17 554,75	0,00	0,00				0,00	0,00	0,00		0,00
		4300	Zakup usług profesjonalnych	700,00		700,00	700,00	0,00	700,00	0,00	0,00				0,00	0,00	0,00		0,00
		6050	Wydatki inwestycyjne jednostek budżetowych	32 300,00		32 300,00									32 300,00	32 300,00	0,00	0,00	0,00
			<b>Ogółem wydatki</b>	<b>80 648 282,49</b>	<b>61 450,00</b>	<b>80 709 732,49</b>	<b>72 096 411,56</b>	<b>18 924 873,84</b>	<b>20 025 990,63</b>	<b>6 640 648,47</b>	<b>26 040 125,00</b>	<b>154 773,62</b>	<b>0,00</b>	<b>310 000,00</b>	<b>8 613 320,93</b>	<b>8 613 320,93</b>	<b>100 174,89</b>	<b>0,00</b>	<b>0,00</b>



## Zadania inwestycyjne (jednoroczne i wieloletnie przewidziane do realizacji w 2021r.)

Lp.	Dział	Rozdz.	§**	Nazwa zadania inwestycyjnego i okres realizacji	Łączne koszty finansowe (7 + 8 + 13 + 14)	Nakłady poniesione do końca 2020 r.	Rok budżetowy 2021 (9+10+11+12)				Planowane nakłady w tym źródła finansowania				2022r.		2023r.		Jednostka organizacyjna realizująca zadanie lub koordynująca program	
							R-m	Wieloletnie	Jednoroczne	dochody własne j.-s.t.	Kredyty i pożyczki	Środki pochodzące z innych źródeł *	Środki wymienione w art.5 ust. 1 pkt 2 i 3 u.f.p.	Środki własne	Środki z budżetu UE i inne	Środki własne	Środki z budżetu UE i inne	Środki własne		Środki z budżetu UE i inne
1	010	01010	6050	Wymiana szaf sterowniczych w pompowniach ścieków	66 500,00		66 500,00		66 500,00										UM w Suszu	
2	010	01010	6050	Budowa spinki wodociągowej Redaki - Różanki - Falknowo - Januszewo	1 196 000,00	545 000,00	100 000,00		100 000,00										UM w Suszu	
3	010	01010	6050	Przebudowa sieci kanalizacji sanitarnej w Ulnowie	37 000,00		37 000,00		37 000,00										UM w Suszu	
4	010	01010	6050	Budowa sieci deszczowej przy SP w Lubnowy Małe	297 000,00	7 000,00	290 000,00		290 000,00										UM w Suszu	
5	010	01010	6050	Budowa kontenerowej stacji uzdatniania wody w Dolinie	583 825,00	33 825,00	550 000,00		550 000,00										UM w Suszu	
6	010	01010	6050	Budowa sieci kanalizacji sanitarnej Jawry Małe - Nipkowie	884 093,00	214 103,00	669 990,00		669 990,00										UM w Suszu	
7	010	01010	6050	Budowa kanalizacji sanitarnej z przyłączami w Jawtach Wielkich	200 380,00	17 380,00	183 000,00		183 000,00										UM w Suszu	
8	010	01010	6050	Projekt sieci wodociągowej w Adamowie III	9 300,00		9 300,00		9 300,00										UM w Suszu	
9	010	01010	6060	Zakup materiałów na budowę sieci wodociągowej w miejscowości Adamowo	42 500,00	7 500,00	35 000,00		35 000,00										UM w Suszu	
10	010	01010	6060	Zakup materiałów na budowę sieci wodociągowej w Bronowie	164 595,00	32 595,00	132 000,00		132 000,00										UM w Suszu	

1	2	3	4	5	6	7	8	9	10	11	12	13	14	15
11	010	01095	6050	Odnowa Wsi Warm. Mazur- Wies Warmii, Mazur i Powiśla - Aktywna Wies Warmii Mazur i Powiśla 2021	20 000,00		20 000,00	20 000,00	4 000,00					UM w Suszu
12	010	01095	6050	Małe Granty Sołeckie Marszałka województwa Warmińsko- Mazurskiego w 2021r.	5 252,00		5 252,00	5 252,00	5 252,00					UM w Suszu
13	400	40001	6050	Wykonanie projektów przebudowy / modernizacji kotłowni osiedlowych w Bałozycach i Kamieńcu	100 000,00		100 000,00	100 000,00	100 000,00					UM w Suszu
14	400	40001	6050	Remont części stalowej komina kotłowni osiedlowej w Suszu	120 000,00		120 000,00	120 000,00	120 000,00					UM w Suszu
15	400	40001	6050	Zakup i wymiana pompy ciepłowniczej w Bałozycach	14 000,00		14 000,00	14 000,00	14 000,00					UM w Suszu
16	400	40001	6050	Zmiana systemu sieplowniczego w miejscowości Susz	143 000,00		126 000,00	126 000,00	126 000,00			17 000,00		UM w Suszu
17	600	60016	6050	Przebudowa drogi gminnej - ul. Wiejska	236 610,00	58 610,00	178 000,00	178 000,00	178 000,00					UM w Suszu
18	600	60016	6050	Przebudowa drogi ul. A. Asnyka i M. Reja	525 682,50	115 682,50	410 000,00	410 000,00	410 000,00					UM w Suszu
19	600	60016	6050	Budowa chłodnika ul. Piotra Skargi w Suszu	74 489,50	4 489,50	70 000,00	70 000,00	70 000,00					UM w Suszu
20	600	60016	6050	Przebudowa nawierzchni i chodników Starego Miasta i ul. Kościuszki w Suszu	1 096 000,00	16 000,00	1 080 000,00	1 080 000,00	187 515,00	892 485,00				UM w Suszu
21	600	60016	6050	Przebudowa nawierzchni chodnika oraz jezdni w ciągu ul. Słowiańskiej w Suszu	316 840,00	19 840,00	297 000,00	297 000,00	10 000,00	287 000,00				UM w Suszu
22	600	60016	6050	Przebudowa drogi gminnej nr 6/36 obręb Bałozyce	95 000,00		95 000,00	95 000,00	95 000,00					UM w Suszu
23	600	60016	6050	Wykonanie nakładek bitumicznych w miejscowości Bornice (rondo)	100 000,00		100 000,00	100 000,00	100 000,00					UM w Suszu
24	600	60016	6050	Przebudowa chodnika przy świetlicy w m. Redaki	27 000,00		27 000,00	27 000,00	27 000,00					UM w Suszu
25	600	60016	6050	Opracowanie dokumentacji projektowych	108 900,00		108 900,00	108 900,00	108 900,00					UM w Suszu

1	2	3	4	5	6	7	8	9	10	11	12	13	14	15
26	600	60016	6050	Przebudowa drogi 143001N w miejscowości Lubnowy Małe	321 000,00		321 000,00	321 000,00	321 000,00					UM w Suszu
27	700	70005	6050	Termomodernizacja budynku Przychodni Zdrowia	380 000,00		380 000,00	380 000,00	380 000,00					UM w Suszu
28	700	70005	6050	Projekt przebudowy pomieszczeń w budynku przy ul. Piastowskiej 7 w Suszu	30 000,00		30 000,00	30 000,00	30 000,00					UM w Suszu
29	700	70005	6050	Wymiana pokrycia dachu i kominów na budynku mieszkalnym Susz ul. Ilawska 29 i 31	9 771,61		9 771,61	9 771,61	9 771,61					UM w Suszu
30	700	70005	6050	Wykonanie projektu rozbiórki budynku gospodarczego przy ul. Słowiańskiej w Suszu	5 000,00		5 000,00	5 000,00	5 000,00					UM w Suszu
31	700	70005	6050	Projekt remontu dachu i elewacji budynku byłego Młyna w Suszu	25 000,00		15 000,00	15 000,00	15 000,00			10 000,00		UM w Suszu
32	700	70005	6050	Wykonanie ekspertyzy budynku przy ul. Ilawskiej	10 000,00		10 000,00	10 000,00	10 000,00					UM w Suszu
33	700	70005	6050	Wymiana pokrycia dachu na budynku mieszkalnym przy ul. Leśnej 9A w Suszu	67 500,00		67 500,00	67 500,00	67 500,00					UM w Suszu
34	700	70005	6050	Projekt remontu elewacji budynku przy ul. Prabuickiej 5	15 000,00		5 000,00	5 000,00	5 000,00			10 000,00		UM w Suszu
35	700	70005	6050	Budowa łazienki w gminnym lokalu mieszkalnym Susz, ul. Ilawska 8/1	20 000,00		20 000,00	20 000,00	20 000,00					UM w Suszu
36	700	70005	6060	Wykup gruntów	10 000,00		10 000,00	10 000,00	10 000,00					UM w Suszu
37	700	70005	6060	Zakup mieszkań na cele komunalne Gminy Susz	320 000,00		320 000,00	320 000,00	320 000,00					UM w Suszu
38	750	75023	6050	Termomodernizacja budynku Urzędu Miejskiego w Suszu	280 000,00		280 000,00	280 000,00	280 000,00					UM w Suszu
39	750	75023	6050	Wymiana pokrycia dachu w budynku Urzędu Miejskiego w Suszu	440 000,00		440 000,00	440 000,00	440 000,00					UM w Suszu
40	750	75023	6058 6059	Rozwój e-usług publicznych w Gminie Susz	1 118 685,00	1 018 510,11	100 174,89	100 174,89	28 402,30			71 772,59		UM w Suszu

1	2	3	4	5	6	7	8	9	10	11	12	13	14	15
41	754	75412	6050	Projekt budowy pomieszczeń technicznych sanitarnych budynku w OSP w Babciach Wielkich	18 000,00		18 000,00	18 000,00	18 000,00					UM w Suszu
42	754	75412	6060	Zakup pralki przemysłowej dla OSP Susz	15 500,00		15 500,00	15 500,00	15 500,00					UM w Suszu
43	801	80101	6050	Projekt wymiany pokrycia dachu i docieplenie budynku szkoły Podstawowej w Lubnowych	20 000,00		20 000,00	20 000,00	20 000,00					UM w Suszu
44	801	80101	6050	Ekspertyza budynku Szkoły Podstawowej w Suszu	11 000,00		11 000,00	11 000,00	11 000,00					UM w Suszu
45	801	80101	6050	Wykonanie projektu rozbudowy Sali gimnastycznej w SP Susz	30 000,00		30 000,00	30 000,00	30 000,00					UM w Suszu
46	801	80101	6050	Przebudowa pomieszczeń sanitarnych w szkole podstawowej w Piotrkowie	77 500,00		24 000,00	24 000,00	24 000,00			53 500,00		UM w Suszu
47	801	80101	6060	Zakup maszyny do mycia posadzki w Sali	23 000,00		23 000,00	23 000,00	23 000,00					SP Babięty Wielkie
48	900	90001	6050	Opracowanie dokumentacji rozbudowy oczyszczalni ścieków w Suszu	155 000,00	45 000,00	110 000,00	110 000,00	110 000,00					UM w Suszu
49	900	90001	6050	Projekt techniczny rozbudowy S.U.W. w Suszu	70 000,00		70 000,00	70 000,00	70 000,00					UM w Suszu
50	900	90001	6050	Budowa sieci kanalizacji sanitarnej na ulicy Jestonowej, Lipowej i Klonowej	145 000,00		145 000,00	145 000,00	145 000,00					UM w Suszu
51	900	90001	6050	Budowa spinki wodociągowej w ul. Os. Brzostowe	25 000,00		25 000,00	25 000,00	25 000,00					UM w Suszu
52	900	90001	6050	Przebudowa sieci wodociągowej w ul. Leśnej	30 000,00		30 000,00	30 000,00	30 000,00					UM w Suszu
53	900	90001	6050	Budowa sieci wodociągowej w ul. Kajki - Wiejskiej	40 000,00		40 000,00	40 000,00	40 000,00					UM w Suszu
54	900	90001	6050	Budowa sieci wodociągowej w ul. Słowianska - Kochanowskiego	15 000,00		15 000,00	15 000,00	15 000,00					UM w Suszu

1	2	3	4	5	6	7	8	9	10	11	12	13	14	15	
55	900	90001	6050	Projekt uzbrojenia terenu ul. Wiejska	40 000,00		15 000,00	15 000,00				25 000,00		UM w Suszu	
56	900	90001	6050	Wymiana sieci wodociagowych ul. Słowianka i Stare Miasto	188 500,00		188 500,00	188 500,00						UM w Suszu	
57	900	90001	6060	Zakup rur preizolowanych do wymiany sieci ciepłowniczej	25 200,00		25 200,00	25 200,00						UM w Suszu	
58	900	90004	6060	Zakup kosiarki - Fundusz Sołecki Michałowo	11 453,47		11 453,47	11 453,47						UM w Suszu	
59	900	90015	6050	Budowa oświetlenia ulicznego, budowa przyłączy i szafek energetycznych	827 000,00	727 000,00	100 000,00	100 000,00						UM w Suszu	
60	900	90095	6050	Rozbudowa monitoringu i systemów alarmowych	220 500,00	200 500,00	20 000,00	20 000,00						UM w Suszu	
61	921	92109	6050	Przebudowa i rozbudowa świetlicy wiejskiej w Emilianowie	242 000,00		242 000,00	242 000,00						UM w Suszu	
62	921	92109	6050	Wymiana pokrycia dachu budynku świetlicy w Różnowie	180 000,00		180 000,00	180 000,00						UM w Suszu	
63	926	92601	6050	Projekt i przebudowa pomostów na plaży miejskiej w Suszu	375 000,00		225 000,00	225 000,00				150 000,00		UM w Suszu	
64	926	92601	6050	Ogrodzenie boiska Fundusz Sołecki Krzywicz	10 778,96		10 778,96	10 778,96						UM w Suszu	
65	926	92601	6050	Projekt budowy zaplecza sanitarno szatniowego na stadionie miejskim w Suszu	35 000,00		35 000,00	35 000,00						UM w Suszu	
66	926	92695	6050	Projekt ogrodu rodzinnego w miejscowości Bałoszyce	12 300,00		12 300,00	12 300,00						UM Suszu	
67	9260	92695	6050	Projekt zagospodarowania terenu parku miejskiego strefy krajobrazu	20 000,00		20 000,00	20 000,00						UM Suszu	
<b>OGÓŁEM</b>					<b>12 378 656,04</b>	<b>3 063 035,11</b>	<b>8 499 120,93</b>	<b>4 735 164,89</b>	<b>3 763 956,04</b>	<b>6 345 223,34</b>	<b>0,00</b>	<b>1 454 835,00</b>	<b>699 062,59</b>	<b>816 500,00</b>	<b>0,00</b>

## Plan przychodów i wydatków związanych z realizacją inwestycji z Rządowego Funduszu Inwestycji Lokalnych

Lp.	Dział	Rozdz.	§	Niewykorzystane środki pieniężne RFIL	Nazwa zadania inwestycyjnego i okres realizacji	Łączne koszty finansowe (7 + 8 + 13 + 14)	Nakłady poniesione do końca 2020 r.	Rok budżetowy 2021 (9+10+11+12)			Planowane nakłady w tym źródła finansowania				Jednostka organizacyjna realizująca zadanie lub koordynująca program				
								R-m	Wieloletnie	Jednoroczne	dochody własne j.s.t.	Kredyty i pożyczki	środki pochodzące z Rządowego Funduszu Inwestycji Lokalnych	środki wymienione w art.5 ust. 1 pkt 2 i 3 u.f.p.		2022r.		2023r.	
																Środki własne	Środki z budżetu UE i inne	Środki z budżetu UE i inne	Środki własne
1	2	3	4	5	6	7	8	9	10	11	12	13	14	15					
1	Przychody z tyt. RFIL	905		1 438 835,00															
2	010	01010	6050		Budowa kanalizacji sanitarnej z przyłączami w Jawtach Wielkich	200 380,00	17 380,00	183 000,00		183 000,00		137 350,00			UM w Suszu				
3	010	01010	6060		Zakup materiałów na budowę sieci wodociągowej w Bronowie	164 595,00	32 595,00	132 000,00		132 000,00		122 000,00			UM w Suszu				
4	600	60016	6050		Przebudowa nawierzchni i chodników Starego Miasta i ul. Kościuski w Suszu	1 096 000,00	16 000,00	1 080 000,00		1 080 000,00		892 485,00			UM w Suszu				
5	600	60016	6050		Przebudowa nawierzchni chodnika oraz jezdnii w ciągu ul. Słowiańskiej w Suszu	316 840,00	19 840,00	297 000,00		297 000,00		287 000,00			UM w Suszu				
<b>OGÓLEM</b>						<b>1 777 815,00</b>	<b>85 815,00</b>	<b>1 692 000,00</b>	<b>0,00</b>	<b>253 165,00</b>	<b>0,00</b>	<b>1 438 835,00</b>	<b>0,00</b>	<b>0,00</b>					

## Przychody i rozchody budżetu w 2021 r.

w złotych

L.p.	Treść	Klasyfikacja §	Plan na 2021
1	2	3	5
1.	Planowane dochody		74 871 248,34
2.	Planowane wydatki		80 709 732,49
	Nadwyżka (1-2)		
	Deficyt (1-2)		-5 838 484,15
<b>I.</b>	<b>Finansowanie (Przychody - Rozchody)</b>		<b>5 838 484,15</b>
<b>Przychody ogółem:</b>			<b>9 245 984,15</b>
1.	Kredyty	§ 952	3 256 363,65
2.	Pożyczki	§ 952	
3.	Pożyczki na finansowanie zadań realizowanych z udziałem środków pochodzących z budżetu UE	§ 903	
4.	Spląty pożyczek udzielonych	§ 951	
5.	Prywatyzacja majątku j.s.t.	§ 941 do 944	
6.	Nadwyżka budżetu z lat ubiegłych	§ 957	4 128 902,26
7.	Niewykorzystane środki pieniężne, o których mowa w art. 217 ust. 2 pkt. 8 ustawy o finansach publicznych	§ 905 § 906	137 546,91
8.	Niewykorzystane środki pieniężne RFIL	905	1 438 835,00
9.	Obligacje skarbowe	§ 911	
10.	Inne papiery wartościowe	§ 931	
11.	Inne źródła (wolne środki)	950	284 336,33
<b>Rozchody ogółem :</b>			<b>3 407 500,00</b>
1.	Spląty kredytów	§ 992	3 407 500,00
2.	Spląty pożyczek	§ 992	
3.	Spląty pożyczek otrzymanych na finansowanie zadań realizowanych z udziałem środków pochodzących z budżetu UE	§ 963	
4.	Udzielone pożyczki	§ 991	
5.	Lokaty	§ 994	
6.	Wykup papierów wartościowych	§ 982	
7.	Wykup obligacji	§ 971	
8.	Rozchody z tytułu innych rozliczeń	§ 995	

## Plan finansowy jednostek pomocniczych (funduszu sołeckiego) na 2021 rok

w złotych

Lp.	Nazwa jednostki pomocniczej lub sołectwa			Plan na 2021 rok	
	Dział	Rozdział	Paragraf		
1	2	3	4	5	6
<b>Sołectwa</b>					
<b>1</b>	<b>Adamowo</b>				<b>23 879,48</b>
	600				11 050,00
		60016			11 050,00
			4300		11 050,00
	750				600,00
		75095			600,00
			4300		600,00
	900				500,00
		90004			500,00
			4210		500,00
	921				7 200,00
		92109			500,00
			4260		500,00
		92195			6 700,00
			4190		600,00
			4210		3 670,00
			4300		2 300,00
			4430		130,00
	926				4 529,48
		92601			4 529,48
			4270		-
			4300		4 529,48
			4520		-
<b>2</b>	<b>Babięty Wielkie</b>				<b>24 998,83</b>
	600				1 500,00
		60016			1 500,00
			4300		1 500,00
	750				600,00
		75095			600,00
			4300		600,00
	900				2 198,83
		90004			2 198,83
			4210		1 498,83
			4270		700,00
	921				2 400,00
		92109			2 400,00
			4210		2 400,00
	926				18 300,00
		92601			18 300,00



1	2	3	4	5	6
				4210	2 950,00
				4270	-
				4300	15 350,00
<b>3</b>	<b>Bałoszyce</b>				<b>36 085,72</b>
		<b>750</b>			<b>600,00</b>
			<b>75095</b>		<b>600,00</b>
			4300		600,00
		<b>900</b>			<b>9 692,33</b>
			<b>90004</b>		<b>5 500,00</b>
			4210		1 800,00
			4270		200,00
			4300		3 500,00
			<b>90015</b>		<b>4 192,33</b>
			4210		2 121,00
			4300		2 071,33
		<b>921</b>			<b>23 122,06</b>
			<b>92109</b>		<b>17 871,34</b>
			4210		2 600,00
			4260		2 400,00
			4270		6 000,00
			4300		6 871,34
			4520		-
			<b>92195</b>		<b>5 250,72</b>
			4190		800,00
			4210		1 400,72
			4260		400,00
			4300		2 500,00
			4430		150,00
		<b>926</b>			<b>2 671,33</b>
			<b>92601</b>		<b>2 671,33</b>
			4270		200,00
			4300		2 471,33
<b>4</b>	<b>Bornice</b>				<b>18 336,03</b>
		<b>600</b>			<b>600,00</b>
			<b>60016</b>		<b>600,00</b>
			4300		600,00
		<b>750</b>			<b>600,00</b>
			<b>75095</b>		<b>600,00</b>
			4300		600,00
		<b>900</b>			<b>8 686,03</b>
			<b>90004</b>		<b>7 986,03</b>
			4210		7 986,03
			<b>90015</b>		<b>700,00</b>
			4210		700,00
		<b>921</b>			<b>3 850,00</b>
			<b>92109</b>		<b>3 850,00</b>
			4260		350,00
			4300		3 500,00
			4520		-

1	2	3	4	5	6
		<b>926</b>			<b>4 600,00</b>
			<b>92601</b>		<b>400,00</b>
				4300	400,00
			<b>92695</b>		<b>4 200,00</b>
				4210	4 200,00
<b>5</b>	<b>Bronowo</b>				<b>22 227,10</b>
		<b>750</b>			<b>600,00</b>
			<b>75095</b>		<b>600,00</b>
				4300	600,00
		<b>900</b>			<b>1 200,00</b>
			<b>90004</b>		<b>1 200,00</b>
				4210	700,00
				4270	500,00
		<b>921</b>			<b>16 277,10</b>
			<b>92109</b>		<b>12 427,10</b>
				4210	11 127,10
				4260	500,00
				4300	800,00
				4520	-
			<b>92195</b>		<b>3 850,00</b>
				4300	3 700,00
				4430	150,00
		<b>926</b>			<b>4 150,00</b>
			<b>92601</b>		<b>750,00</b>
				4260	200,00
				4270	-
				4300	550,00
			<b>92695</b>		<b>3 400,00</b>
				4210	3 400,00
<b>6</b>	<b>Brusiny</b>				<b>15 777,51</b>
		<b>750</b>			<b>600,00</b>
			<b>75095</b>		<b>600,00</b>
				4300	600,00
		<b>900</b>			<b>1 735,51</b>
			<b>90004</b>		<b>1 435,51</b>
				4210	1 285,51
				4270	150,00
			<b>90095</b>		<b>300,00</b>
				4210	300,00
		<b>921</b>			<b>8 042,00</b>
			<b>92109</b>		<b>5 084,00</b>
				4210	4 000,00
				4260	300,00
				4270	-
				4300	784,00
				4520	-
			<b>92195</b>		<b>2 958,00</b>
				4210	558,00
				4300	2 300,00

1	2	3	4	5	6
				4430	100,00
		<b>926</b>			<b>5 400,00</b>
			<b>92601</b>		<b>5 400,00</b>
				4210	4 700,00
				4270	400,00
				4300	300,00
<b>7</b>	<b>Chelmżyca</b>				<b>15 830,81</b>
		<b>750</b>			<b>600,00</b>
			<b>75095</b>		<b>600,00</b>
				4300	600,00
		<b>900</b>			<b>750,00</b>
			<b>90004</b>		<b>750,00</b>
				4210	550,00
				4270	200,00
		<b>921</b>			<b>9 650,00</b>
			<b>92109</b>		<b>5 450,00</b>
				4210	3 050,00
				4260	200,00
				4300	2 200,00
			<b>92195</b>		<b>4 200,00</b>
				4210	2 000,00
				4300	2 000,00
				4430	200,00
		<b>926</b>			<b>4 830,81</b>
			<b>92601</b>		<b>4 830,81</b>
				4210	1 130,81
				4270	300,00
				4300	3 400,00
<b>8</b>	<b>Czerwona Woda</b>				<b>14 498,25</b>
		<b>600</b>			<b>4 000,00</b>
			<b>60016</b>		<b>4 000,00</b>
				4210	4 000,00
		<b>900</b>			<b>1 000,00</b>
			<b>90004</b>		<b>1 000,00</b>
				4210	1 000,00
		<b>921</b>			<b>7 998,25</b>
			<b>92109</b>		<b>7 998,25</b>
				4210	2 000,00
				4260	450,00
				4270	4 164,25
				4300	1 384,00
				4520	-
		<b>926</b>			<b>1 500,00</b>
			<b>92601</b>		<b>1 500,00</b>
				4210	1 500,00
<b>9</b>	<b>Dąbrówka</b>				<b>18 602,54</b>
		<b>750</b>			<b>600,00</b>
			<b>75095</b>		<b>600,00</b>
				4300	600,00

1	2	3	4	5	6
		<b>900</b>			<b>1 000,00</b>
			<b>90004</b>		<b>1 000,00</b>
				4210	800,00
				4270	200,00
		<b>921</b>			<b>2 100,00</b>
			<b>92195</b>		<b>2 100,00</b>
				4190	200,00
				4210	520,00
				4260	100,00
				4300	1 200,00
				4430	80,00
		<b>926</b>			<b>14 902,54</b>
			<b>92601</b>		<b>14 702,54</b>
				4210	8 718,54
				4270	5 000,00
				4300	984,00
				4520	-
			<b>92695</b>		<b>200,00</b>
				4210	200,00
<b>10</b>	<b>Emilianowo</b>				<b>23 133,24</b>
		<b>750</b>			<b>600,00</b>
			<b>75095</b>		<b>600,00</b>
				4300	600,00
		<b>900</b>			<b>450,00</b>
			<b>90004</b>		<b>450,00</b>
				4210	400,00
				4270	50,00
		<b>921</b>			<b>21 583,24</b>
			<b>92109</b>		<b>19 583,24</b>
				4210	8 723,24
				4260	500,00
				4300	10 360,00
				4520	-
			<b>92195</b>		<b>2 000,00</b>
				4190	500,00
				4210	1 500,00
		<b>926</b>			<b>500,00</b>
			<b>92601</b>		<b>500,00</b>
				4300	500,00
<b>11</b>	<b>Falknowo</b>				<b>17 376,58</b>
		<b>750</b>			<b>600,00</b>
			<b>75095</b>		<b>600,00</b>
				4300	600,00
		<b>900</b>			<b>3 400,00</b>
			<b>90004</b>		<b>3 400,00</b>
				4210	3 400,00
		<b>921</b>			<b>6 476,58</b>
			<b>92195</b>		<b>6 476,58</b>
				4210	4 316,58

1	2	3	4	5	6
				4300	2 100,00
				4430	60,00
		<b>926</b>			<b>6 900,00</b>
			<b>92601</b>		<b>5 500,00</b>
				4210	2 600,00
				4270	2 500,00
				4300	400,00
			<b>92695</b>		<b>1 400,00</b>
				4210	1 400,00
<b>12</b>	<b>Grabowiec</b>				<b>15 031,28</b>
		750			600,00
			75095		600,00
				4300	600,00
		<b>900</b>			<b>6 500,00</b>
			<b>90004</b>		<b>1 000,00</b>
				4300	1 000,00
			<b>90095</b>		<b>5 500,00</b>
				4210	2 500,00
				4300	3 000,00
		<b>921</b>			<b>5 531,28</b>
			<b>92195</b>		<b>5 531,28</b>
				4190	1 000,00
				4210	1 531,28
				4300	2 900,00
				4430	100,00
		<b>926</b>			<b>2 400,00</b>
			<b>92601</b>		<b>2 400,00</b>
				4210	1 000,00
				4270	700,00
				4300	700,00
				4520	-
<b>13</b>	<b>Jakubowo Kis.</b>				<b>21 427,56</b>
		750			600,00
			75095		600,00
				4300	600,00
		<b>900</b>			<b>3 750,00</b>
			<b>90004</b>		<b>3 750,00</b>
				4210	3 750,00
		<b>921</b>			<b>17 077,56</b>
			<b>92109</b>		<b>15 064,00</b>
				4210	12 930,00
				4260	450,00
				4270	100,00
				4300	1 584,00
				4520	-
			<b>92195</b>		<b>2 013,56</b>
				4190	800,00
				4210	1 213,56
<b>14</b>	<b>Januszewo</b>				<b>23 932,78</b>

1	2	3	4	5	6
		<b>750</b>			<b>600,00</b>
			<b>75095</b>		<b>600,00</b>
				4300	600,00
		<b>900</b>			<b>2 223,00</b>
			<b>90004</b>		<b>2 223,00</b>
				4210	1 923,00
				4270	300,00
		<b>921</b>			<b>20 209,78</b>
			<b>92109</b>		<b>14 307,00</b>
				4210	1 891,00
				4260	360,00
				4270	-
				4300	12 056,00
				4520	
			<b>92195</b>		<b>5 902,78</b>
				4190	800,00
				4210	1 252,78
				4300	3 650,00
				4430	200,00
		<b>926</b>			<b>900,00</b>
			<b>92601</b>		<b>900,00</b>
				4210	500,00
				4270	-
				4300	400,00
<b>15</b>	<b>Jawty Male</b>				<b>16 683,65</b>
		<b>750</b>			<b>600,00</b>
			<b>75095</b>		<b>600,00</b>
				4300	600,00
		<b>900</b>			<b>1 000,00</b>
			<b>90004</b>		<b>1 000,00</b>
				4210	800,00
				4270	200,00
		<b>921</b>			<b>1 303,65</b>
			<b>92195</b>		<b>1 303,65</b>
				4210	1 303,65
		<b>926</b>			<b>13 780,00</b>
			<b>92601</b>		<b>13 780,00</b>
				4210	13 480,00
				4270	300,00
<b>16</b>	<b>Jawty Wlk.</b>				<b>35 500,00</b>
		<b>750</b>			<b>600,00</b>
			<b>75095</b>		<b>600,00</b>
				4300	600,00
		<b>900</b>			<b>5 300,00</b>
			<b>90004</b>		<b>2 500,00</b>
				4210	2 300,00
				4270	200,00
			<b>90095</b>		<b>2 800,00</b>
				4210	2 800,00

1	2	3	4	5	6
		<b>921</b>			<b>26 600,00</b>
			<b>92109</b>		<b>14 800,00</b>
				4210	8 600,00
				4260	2 200,00
				4270	2 500,00
				4300	1 500,00
				4520	
			<b>92195</b>		<b>11 800,00</b>
				4210	5 600,00
				4300	6 200,00
		<b>926</b>			<b>3 000,00</b>
			<b>92601</b>		<b>2 700,00</b>
				4210	1 500,00
				4270	-
				4300	1 200,00
			<b>92695</b>		<b>300,00</b>
				4210	300,00
<b>17</b>	<b>Kamieniec</b>				<b>40 829,64</b>
		<b>750</b>			<b>600,00</b>
			<b>75095</b>		<b>600,00</b>
				4300	600,00
		<b>900</b>			<b>450,00</b>
			<b>90004</b>		<b>450,00</b>
				4210	450,00
				4270	-
		<b>921</b>			<b>34 850,00</b>
			<b>92109</b>		<b>23 200,00</b>
				4210	10 441,00
				4260	850,00
				4270	10 319,00
				4300	1 590,00
				4520	
			<b>92195</b>		<b>11 650,00</b>
				4190	1 200,00
				4210	4 700,00
				4300	5 450,00
				4430	300,00
		<b>926</b>			<b>4 929,64</b>
			<b>92601</b>		<b>4 929,64</b>
				4210	1 500,00
				4270	3 029,64
				4300	400,00
<b>18</b>	<b>Krzywiec</b>				<b>19 028,96</b>
		<b>750</b>			<b>600,00</b>
			<b>75095</b>		<b>600,00</b>
				4300	600,00
		<b>900</b>			<b>1 150,00</b>
			<b>90004</b>		<b>1 150,00</b>
				4210	750,00

1	2	3	4	5	6
				4270	400,00
		<b>921</b>			<b>1 500,00</b>
			<b>92109</b>		<b>1 500,00</b>
				4210	200,00
				4260	500,00
				4300	800,00
				4520	
			<b>92195</b>		-
				4210	-
				4300	-
		<b>926</b>			<b>15 778,96</b>
			<b>92601</b>		<b>15 778,96</b>
				4210	5 000,00
				6050	10 778,96
<b>19</b>	<b>Lubnowy</b>				<b>43 015,04</b>
		<b>750</b>			<b>600,00</b>
			<b>75095</b>		<b>600,00</b>
				4300	600,00
		<b>900</b>			<b>950,00</b>
			<b>90004</b>		<b>950,00</b>
				4210	750,00
				4270	200,00
		<b>921</b>			<b>34 665,04</b>
			<b>92109</b>		<b>24 565,04</b>
				4210	6 581,04
				4260	1 300,00
				4300	16 684,00
				4520	
			<b>92195</b>		<b>10 100,00</b>
				4190	500,00
				4210	4 900,00
				4300	4 700,00
		<b>926</b>			<b>6 800,00</b>
			<b>92601</b>		<b>6 800,00</b>
				4210	6 200,00
				4270	-
				4300	600,00
				6060	
<b>20</b>	<b>Michalowo</b>				<b>21 587,47</b>
		<b>750</b>			<b>600,00</b>
			<b>75095</b>		<b>600,00</b>
				4300	600,00
		<b>900</b>			<b>12 353,47</b>
			<b>90004</b>		<b>12 353,47</b>
				4210	900,00
				6060	11 453,47
		<b>921</b>			<b>7 234,00</b>
			<b>92109</b>		<b>5 134,00</b>
				4210	3 350,00
				4260	900,00



1	2	3	4	5	6
				4300	884,00
				4520	-
			<b>92195</b>		<b>2 100,00</b>
				4210	2 000,00
				4430	100,00
		<b>926</b>			<b>1 400,00</b>
			<b>92601</b>		<b>1 400,00</b>
				4210	100,00
				4300	1 300,00
<b>21</b>	<b>Nipkowie</b>				<b>32 780,98</b>
		<b>750</b>			<b>600,00</b>
			<b>75095</b>		<b>600,00</b>
				4300	600,00
		<b>900</b>			<b>5 100,00</b>
			<b>90004</b>		<b>900,00</b>
				4210	900,00
			<b>90015</b>		<b>4 200,00</b>
				4210	4 200,00
		<b>921</b>			<b>19 859,98</b>
			<b>92109</b>		<b>10 860,00</b>
				4210	8 760,00
				4260	1 100,00
				4300	1 000,00
				4520	-
			<b>92195</b>		<b>8 999,98</b>
				4210	3 999,98
				4300	5 000,00
		<b>926</b>			<b>7 221,00</b>
			<b>92601</b>		<b>3 221,00</b>
				4210	1 521,00
				4270	500,00
				4300	1 200,00
				4520	-
			<b>92695</b>		<b>4 000,00</b>
				4210	4 000,00
<b>22</b>	<b>Olbrachtowo</b>				<b>12 152,95</b>
		<b>750</b>			<b>600,00</b>
			<b>75095</b>		<b>600,00</b>
				4300	600,00
		<b>900</b>			<b>400,00</b>
			<b>90004</b>		<b>400,00</b>
				4210	400,00
		<b>921</b>			<b>1 402,95</b>
			<b>92109</b>		<b>500,00</b>
				4260	500,00
			<b>92195</b>		<b>902,95</b>
				4210	902,95
		<b>926</b>			<b>9 750,00</b>
			<b>92601</b>		<b>9 750,00</b>

1	2	3	4	5	6
				4270	-
				4300	9 750,00
<b>23</b>	<b>Olbrachtówko</b>				<b>22 973,33</b>
	750				600,00
		75095			600,00
			4300		600,00
	900				300,00
		90004			300,00
			4210		300,00
	921				13 173,33
		92109			13 073,33
			4210		7 166,93
			4260		950,00
			4300		4 956,40
			4520		
		92195			100,00
			4210		-
			4430		100,00
	926				8 900,00
		92601			8 900,00
			4210		5 500,00
			4270		500,00
			4300		2 900,00
<b>24</b>	<b>Piotrkowo</b>				<b>29 582,83</b>
	600				2 000,00
		60016			2 000,00
			4300		2 000,00
	750				600,00
		75095			600,00
			4300		600,00
	900				14 600,00
		90004			600,00
			4210		600,00
		90015			14 000,00
			6050		14 000,00
	921				12 082,83
		92109			12 082,83
			4210		800,00
			4260		800,00
			4300		10 482,83
			4520		-
	926				300,00
		92601			300,00
			4270		-
			4300		300,00
<b>25</b>	<b>Redaki</b>				<b>28 410,18</b>
	750				600,00
		75095			600,00
			4300		600,00

1	2	3	4	5	6
		<b>900</b>			<b>2 000,00</b>
			<b>90004</b>		<b>2 000,00</b>
				4210	1 500,00
				4270	500,00
		<b>921</b>			<b>22 410,18</b>
			<b>92109</b>		<b>11 410,18</b>
				4210	9 210,18
				4260	800,00
				4300	1 400,00
				4520	-
			<b>92195</b>		<b>11 000,00</b>
				4210	5 800,00
				4300	5 000,00
				4430	200,00
		<b>926</b>			<b>3 400,00</b>
			<b>92601</b>		<b>3 400,00</b>
				4210	700,00
				4270	400,00
				4300	2 300,00
<b>26</b>	<b>Różnowo</b>				<b>28 143,67</b>
		<b>750</b>			<b>600,00</b>
			<b>75095</b>		<b>600,00</b>
				4300	600,00
		<b>900</b>			<b>300,00</b>
			<b>90004</b>		<b>300,00</b>
				4210	300,00
		<b>921</b>			<b>10 994,00</b>
			<b>92109</b>		<b>4 044,00</b>
				4210	2 500,00
				4260	760,00
				4300	784,00
				4520	-
			<b>92195</b>		<b>6 950,00</b>
				4210	1 500,00
				4260	200,00
				4300	5 100,00
				4430	150,00
		<b>926</b>			<b>16 249,67</b>
			<b>92601</b>		<b>14 100,00</b>
				4210	13 700,00
				4270	-
				4300	400,00
			<b>92695</b>		<b>2 149,67</b>
				4210	2 149,67
<b>27</b>	<b>Rudniki</b>				<b>18 229,42</b>
		<b>600</b>			<b>1 500,00</b>
			<b>60016</b>		<b>1 500,00</b>
				4270	1 500,00
		<b>750</b>			<b>600,00</b>

1	2	3	4	5	6
			<b>75095</b>		<b>600,00</b>
				4300	600,00
		<b>900</b>			<b>850,00</b>
			<b>90004</b>		<b>850,00</b>
				4210	850,00
		<b>921</b>			<b>4 200,00</b>
			<b>92195</b>		<b>4 200,00</b>
				4210	1 100,00
				4300	3 000,00
				4430	100,00
		<b>926</b>			<b>11 079,42</b>
			<b>92601</b>		<b>11 079,42</b>
				4210	2 750,00
				4260	600,00
				4270	400,00
				4300	7 329,42
				4520	-
<b>28</b>	<b>Ulnowo</b>				<b>37 205,08</b>
		<b>750</b>			<b>600,00</b>
			<b>75095</b>		<b>600,00</b>
				4300	600,00
		<b>900</b>			<b>3 820,00</b>
			<b>90004</b>		<b>3 820,00</b>
				4210	3 820,00
		<b>921</b>			<b>25 555,00</b>
			<b>92109</b>		<b>21 555,00</b>
				4210	17 405,00
				4260	1 700,00
				4270	-
				4300	2 450,00
				4520	-
			<b>92195</b>		<b>4 000,00</b>
				4190	700,00
				4210	1 000,00
				4300	2 200,00
				4430	100,00
		<b>926</b>			<b>7 230,08</b>
			<b>92601</b>		<b>6 825,00</b>
				4210	3 325,00
				4300	3 500,00
			<b>92695</b>		<b>405,08</b>
				4210	405,08
<b>29</b>	<b>Żakowice</b>				<b>15 670,91</b>
		<b>750</b>			<b>600,00</b>
			<b>75095</b>		<b>600,00</b>
				4300	600,00
		<b>900</b>			<b>1 000,00</b>
			<b>90004</b>		<b>1 000,00</b>
				4210	400,00

1	2	3	4	5	6
				4270	600,00
		<b>921</b>			<b>6 790,00</b>
			<b>92109</b>		<b>4 470,00</b>
				4210	3 250,00
				4260	700,00
				4300	520,00
				4520	-
			<b>92195</b>		<b>2 320,00</b>
				4210	1 000,00
				4300	1 200,00
				4430	120,00
		<b>926</b>			<b>7 280,91</b>
			<b>92601</b>		<b>5 080,91</b>
				4210	520,00
				4270	-
				4300	4 560,91
			<b>92695</b>		<b>2 200,00</b>
				4210	1 500,00
				4300	700,00
<b>Ogółem</b>					<b>692 931,82</b>



1	2	3	4	5	6	7	8
19	801	80153	2830	Koszty obsługi zadania "Zakup podręczników, materiałów edukacyjnych i ćwiczeniowych" SP Lubnowy			96,69
20	801	80153	2830	Zakup podręczników, materiałów edukacyjnych i ćwiczeniowych SP Kamieniec			9 692,10
21	801	80153	2830	Koszty obsługi zadania "Zakup podręczników, materiałów edukacyjnych i ćwiczeniowych" SP Kamieniec			96,92
22	801	80153	2830	Zakup podręczników, materiałów edukacyjnych i ćwiczeniowych SP Lubnowy - niepełnosprawność			4 297,22
23	801	80153	2830	Koszty obsługi zadania "Zakup podręczników, materiałów edukacyjnych i ćwiczeniowych" SP Lubnowy - niepełnosprawność			42,96
24	801	80153	2830	Zakup podręczników, materiałów edukacyjnych i ćwiczeniowych SP Kamieniec - niepełnosprawność			2 262,75
25	801	80153	2830	Koszty obsługi zadania "Zakup podręczników, materiałów edukacyjnych i ćwiczeniowych" SP Kamieniec - niepełnosprawność			22,62
26	851	85195	2360	Organizowanie szkoleń, zawodów, imprez ratowniczych na rzecz społeczności Gminy Susz			19 000,00
27	852	85203	2360	Prowadzenie Środowiskowego Domu Samopomocy w Suszu w latach 2019 - 2022			1 155 072,75
28	854	85404	2540	Dotacja dla oddziału przedszkolnego w szkole niepublicznej Kamieniec prowadzonej przez Fundację - wczesne wspomaganie rozwoju		21 700,00	
29	854	85412	2360	Organizacja zajęć i wypoczynku dla dzieci i młodzieży			3 000,00
30	921	92120	2720	Dotacja na prace konserwatorskie obiektów wpisanych w rejestr zabytków			60 000,00
31	926	92605	2360	Organizacja i prowadzenie zajęć, zawodów, imprez sportowo-rekreacyjnych dla dzieci i młodzieży w zakresie sportów walki			8 000,00
32	926	92605	2360	Organizacja i prowadzenie zajęć, zawodów, imprez sportowo-rekreacyjnych w zakresie piłki nożnej i siatkowej			175 000,00
33	926	92605	2360	Prowadzenie sekcji triathlonowej oraz udział w zawodach triathlonowych			3 000,00
34	926	92605	2360	Prowadzenie młodzieżowej sekcji triathlonu			12 000,00
35	926	92695	2360	Promowanie aktywnego spędzania czasu wolnego mieszkańców Gminy Susz			5 000,00
<b>Razem</b>					<b>0,00</b>	<b>3 459 771,00</b>	<b>1 483 913,47</b>
<b>Ogółem</b>					<b>0,00</b>	<b>4 744 155,00</b>	<b>1 850 993,47</b>

## PROJEKT

### UCHWAŁA Nr ...../...../2021

#### Rady Miejskiej w Suszu z dnia ..... 2021r.

#### w sprawie: zmiany Wieloletniej Prognozy Finansowej Gminy Susz.

Na podstawie art. 18 ust. 2 pkt 15 ustawy z dnia 8 marca 1990 r. o samorządzie gminnym (t. j. Dz. U. z 2021r. poz. 1372 z zm.<sup>1</sup>) oraz art. 226, 227, 228, 229, 230 ust. 1 i 6, art. 231 ustawy z dnia 27 sierpnia 2009 r. o finansach publicznych (t. j. Dz. U. z 2021r. poz. 305), **Rada Miejska w Suszu uchwala co następuje:**

#### § 1.

W Uchwale Rady Miejskiej w Suszu Nr XXI/230/2021 z dnia 21 stycznia 2021 r. w sprawie uchwalenia Wieloletniej Prognozy Finansowej Gminy Susz, wprowadza się następujące zmiany:

- 1) Załącznik Nr 1 „Wieloletnia Prognoza Finansowa dla budżetu gminy Susz” do uchwały otrzymuje brzmienie, zgodnie z załącznikiem Nr 1 do niniejszej uchwały.
- 2) Załącznik Nr 2 „Wykaz przedsięwzięć realizowanych przez Gminę Susz w latach 2021 – 2022” do uchwały otrzymuje brzmienie, zgodnie z załącznikiem Nr 2 do niniejszej uchwały.

#### § 2.

Wykonanie uchwały powierza się Burmistrzowi Susza.

#### § 3.

Uchwała wchodzi w życie z dniem podjęcia.

---

<sup>1</sup> Zmiany tekstu wymienionej ustawy zostały ogłoszone w Dz. U. z 2021r. poz. 1834.



## UZASADNIENIE

do projektu Uchwały Wieloletniej Prognozy Finansowej Gminy Susz w związku ze zmianami wprowadzającymi w budżecie Gminy Susz na 2021 rok tj.

I. W części I – Wieloletnia prognoza finansowa Gminy Susz wprowadza się zmiany:

a) plan dochodów ogółem – 74 871 248,34 zł;

w tym:

- dochody bieżące – 72 446 019,13 zł;
- dochody majątkowe – 2 425 229,21 zł;

b) plan wydatków ogółem – 80 709 732,49 zł;

w tym:

- wydatki bieżące – 72 096 411,56 zł;
- wydatki majątkowe – 8 613 320,93 zł;

c) Deficyt - 5 838 484,15 zł

d) Spłaty kredytów – 3 407 500,00 zł

II. W części II - Wykaz przedsięwzięć wieloletnich wprowadza się zmiany:

a) Wydatki na programy, projekty lub zadania pozostałe:

- wydatek majątkowy:
  - ✓ w zadaniu: „Zmiana systemu ciepłowniczego w miejscowości Susz” zwiększa się plan w 2021r. o kwotę – 55 000,00zł.
  - ✓ w zadaniu: „Przebudowa drogi gminnej - ul. Wiejska” zmniejsza się plan w 2021r. o kwotę 35 000,00zł
  - ✓ w zadaniu: „Przebudowa nawierzchni i chodników Starego Miasta i ul. Kościuszki w Suszu” zwiększa się plan w 2021r. o kwotę – 44 000,00zł.

III. W Zarządzeniu Nr 127/2021 z dnia 30 września 2021r. zwiększono dochody i wydatki o kwotę – 486 487,49 zł; w Zarządzeniu Nr 141/2021 z dnia 28 października 2021r. zwiększono dochody i wydatki o kwotę - 751 480,25 zł oraz w Zarządzeniu Nr 154/2021 z dnia 23 listopada 2021zmniejszono dochody i wydatki o kwotę - 527 050,25 zł .

BURMISTRZ  
Krzysztof Pietrzykowski

## Wieloletnia prognoza finansowa Gminy Susz

Lp.	Wyszczególnienie	2018	2019	2020 3kw.	2020	2021	2022	2023
1	<b>Dochody ogółem</b>	<b>63 453 431,73</b>	<b>69 136 142,29</b>	<b>74 367 656,94</b>	<b>77 589 920,35</b>	<b>74 871 248,34</b>	<b>73 009 690,00</b>	<b>74 312 632,00</b>
1.1	<b>Dochody bieżące, z tego:</b>	<b>62 348 333,29</b>	<b>67 838 013,19</b>	<b>71 797 224,58</b>	<b>73 393 747,90</b>	<b>72 446 019,13</b>	<b>72 117 690,00</b>	<b>73 920 632,00</b>
1.1.1	dochody z tytułu udziału we wpływach z podatku dochodowego od osób fizycznych	5 887 023,00	6 434 790,00	6 917 313,00	6 717 797,00	6 618 797,00	6 784 267,00	6 953 874,00
1.1.2	dochody z tytułu udziału we wpływach z podatku dochodowego od osób prawnych	281 062,65	128 461,32	140 000,00	203 735,67	140 000,00	143 500,00	147 088,00
1.1.3	z subwencji ogólnej	16 304 906,00	17 858 075,00	18 473 507,00	18 538 857,00	20 073 516,00	20 458 260,00	20 969 716,00
1.1.4	z tytułu dotacji i środków przeznaczonych na cele bieżące	24 998 172,89	27 197 783,62	28 386 211,51	29 453 841,72	28 535 766,07	27 337 898,00	28 021 345,00
1.1.5	pozostałe dochody bieżące, w tym	14 877 168,75	16 218 903,25	17 880 193,07	18 479 516,51	17 077 940,06	17 393 765,00	17 828 609,00
1.1.5.1	z podatku od nieruchomości	6 295 380,36	6 603 069,69	6 579 000,00	6 616 754,49	6 750 000,00	6 918 750,00	7 091 719,00
1.2	<b>Dochody majątkowe, w tym:</b>	<b>1 105 098,44</b>	<b>1 298 129,10</b>	<b>2 570 432,36</b>	<b>4 196 172,45</b>	<b>2 425 229,21</b>	<b>892 000,00</b>	<b>392 000,00</b>
1.2.1	ze sprzedaży majątku	422 954,90	641 404,75	421 000,00	733 836,49	397 000,00	382 000,00	382 000,00
1.2.2	z tytułu dotacji oraz środków przeznaczonych na inwestycje	682 143,54	611 223,10	2 139 432,36	3 445 193,26	2 018 229,21	500 000,00	0,00
2	<b>Wydatki ogółem</b>	<b>69 372 803,31</b>	<b>69 598 065,33</b>	<b>78 994 784,43</b>	<b>73 461 018,09</b>	<b>80 709 732,49</b>	<b>73 002 190,00</b>	<b>71 320 391,71</b>
2.1	<b>Wydatki bieżące, w tym:</b>	<b>55 926 071,21</b>	<b>61 343 492,41</b>	<b>67 210 928,43</b>	<b>65 141 065,21</b>	<b>72 096 411,56</b>	<b>68 939 870,00</b>	<b>70 432 888,00</b>
2.1.1	na wynagrodzenia i składki od nich naliczane	15 016 928,82	16 554 864,55	17 922 405,68	17 046 260,46	18 924 873,84	18 703 428,00	19 171 014,00
2.1.2	z tytułu poręczeń i gwarancji, w tym:	0,00	0,00	0,00	0,00	0,00	0,00	0,00
2.1.2.1	gwarancje i poręczenia podlegające wyłączeniu z limitu spłaty zobowiązań, o którym mowa w art. 243 ustawy	0,00	0,00	0,00	0,00	0,00	0,00	0,00
2.1.3	wydatki na obsługę długu, w tym:	377 373,43	529 308,80	590 000,00	402 463,21	310 000,00	711 850,00	634 167,00
2.1.3.1	odsetki i dyskonto podlegające wyłączeniu z limitu spłaty zobowiązań, o którym mowa w art. 243 ustawy, w terminie nie dłuższym niż 90 dni po zakończeniu programu, projektu lub zadania i otrzymaniu refundacji z tych środków (bez odsetek i dyskonta od zobowiązań na wkład krajowy)	0,00	0,00	0,00	0,00	0,00	0,00	0,00
2.1.3.2	odsetki i dyskonto podlegające wyłączeniu z limitu spłaty zobowiązań, o którym mowa w art. 243 ustawy, z tytułu zobowiązań zaciągniętych na wkład krajowy	0,00	0,00	0,00	0,00	0,00	0,00	0,00
2.1.3.3	pozostałe odsetki i dyskonto podlegające wyłączeniu z limitu spłaty zobowiązań, o którym mowa w art. 243 ustawy	0,00	0,00	0,00	0,00	0,00	0,00	0,00
2.2	<b>Wydatki majątkowe, w tym:</b>	<b>13 446 732,10</b>	<b>8 254 572,92</b>	<b>11 783 856,00</b>	<b>8 319 952,88</b>	<b>8 613 320,93</b>	<b>4 062 320,00</b>	<b>887 503,71</b>
2.2.1	inwestycje i zakupy inwestycyjne, o których mowa w art. 236 ust. 4 pkt 1 ustawy, w tym:	13 446 732,10	8 254 572,92	11 783 856,00	8 319 952,88	8 613 320,93	4 062 320,00	887 503,71
2.2.1.1	wydatki o charakterze dotacyjnym na inwestycje i zakupy inwestycyjne	664 698,00	249 184,52	1 697 750,00	714 950,00	114 200,00	0,00	0,00
3	<b>Wynik budżetu</b>	<b>-5 919 371,58</b>	<b>-461 923,04</b>	<b>-4 627 127,49</b>	<b>4 128 902,26</b>	<b>-5 838 484,15</b>	<b>7 500,00</b>	<b>2 992 240,29</b>
3.1	Kwota prognozowanej nadwyżki budżetu przeznaczana na spłatę kredytów, pożyczek i wykup papierów wartościowych	0,00	0,00	0,00	2 982 500,00	0,00	7 500,00	2 992 240,29
4	<b>Przychody budżetu</b>	<b>11 325 233,96</b>	<b>7 893 141,71</b>	<b>7 609 627,49</b>	<b>4 843 412,67</b>	<b>9 245 984,15</b>	<b>3 000 000,00</b>	<b>0,00</b>
4.1	<b>Kredyty, pożyczki, emisja papierów wartościowych, w tym:</b>	<b>5 410 366,76</b>	<b>5 431 809,33</b>	<b>3 266 214,82</b>	<b>500 000,00</b>	<b>3 256 363,65</b>	<b>3 000 000,00</b>	<b>0,00</b>
4.1.1	na pokrycie deficytu budżetu	5 919 371,58	461 923,04	3 266 214,82	0,00	3 256 363,65	0,00	0,00
4.2	<b>Nadwyżka budżetowa z lat ubiegłych, w tym:</b>	<b>0,00</b>	<b>0,00</b>	<b>534 629,18</b>	<b>534 629,18</b>	<b>5 705 284,17</b>	<b>0,00</b>	<b>0,00</b>
4.2.1	na pokrycie deficytu budżetu	0,00	0,00	534 629,18	0,00	2 582 120,50	0,00	0,00
4.3	Wolne środki, o których mowa w art. 217 ust. 2 pkt 6 ustawy, w tym:	2 914 867,20	2 461 332,38	3 808 783,49	3 808 783,49	284 336,33	0,00	0,00
4.3.1	na pokrycie deficytu budżetu	0,00	0,00	826 283,49	0,00	0,00	0,00	0,00
4.4	Spłaty udzielonych pożyczek w latach ubiegłych, w tym:	0,00	0,00	0,00	0,00	0,00	0,00	0,00
4.4.1	na pokrycie deficytu budżetu	0,00	0,00	0,00	0,00	0,00	0,00	0,00
4.5	<b>Inne przychody niezwiązane z zaciągnięciem długu, w tym:</b>	<b>0,00</b>	<b>0,00</b>	<b>0,00</b>	<b>0,00</b>	<b>0,00</b>	<b>0,00</b>	<b>0,00</b>
4.5.1	na pokrycie deficytu budżetu	0,00	0,00	0,00	0,00	0,00	0,00	0,00
5	<b>Rozchody budżetu</b>	<b>2 944 530,00</b>	<b>3 087 806,00</b>	<b>2 982 500,00</b>	<b>2 982 500,00</b>	<b>3 407 500,00</b>	<b>3 007 500,00</b>	<b>2 992 240,29</b>
5.1	<b>Spłaty rat kapitałowych kredytów i pożyczek oraz wykup papierów wartościowych, w tym:</b>	<b>2 944 530,00</b>	<b>2 707 900,00</b>	<b>2 982 500,00</b>	<b>2 982 500,00</b>	<b>3 407 500,00</b>	<b>3 007 500,00</b>	<b>2 992 240,29</b>
5.1.1	łącznie kwota przypadających na dany rok kwot ustawowych wyłączeń z limitu spłaty zobowiązań, w tym:	0,00	0,00	0,00	0,00	0,00	0,00	0,00
5.1.1.1	kwota przypadających na dany rok kwot wyłączeń określonych w art. 243 ust. 3 ustawy	0,00	0,00	0,00	0,00	0,00	0,00	0,00
5.1.1.2	kwota przypadających na dany rok kwot wyłączeń określonych w art. 243 ust. 3a ustawy	0,00	0,00	0,00	0,00	0,00	0,00	0,00
5.1.1.3	kwota wyłączeń z tytułu wcześniejszej spłaty zobowiązań, określonych w art. 243 ust. 3b ustawy, z tego:	0,00	0,00	0,00	0,00	0,00	0,00	0,00
5.1.1.3.1	środkami nowego zobowiązania					0,00		
5.1.1.3.2	wolnymi środkami, o których mowa w art. 217 ust. 2 pkt 6 ustawy					0,00		
5.1.1.3.3	innymi środkami					0,00		
5.1.1.4	kwota przypadających na dany rok kwot pozostałych ustawowych wyłączeń z limitu spłaty zobowiązań	0,00	0,00	0,00	0,00	0,00	0,00	0,00
5.2	<b>Inne rozchody, niezwiązane ze spłatą długu</b>	<b>0,00</b>	<b>379 906,00</b>	<b>0,00</b>	<b>0,00</b>	<b>0,00</b>	<b>0,00</b>	<b>0,00</b>
6	<b>Kwota długu, w tym:</b>	<b>21 060 384,33</b>	<b>23 784 293,66</b>	<b>24 068 008,48</b>	<b>21 301 793,66</b>	<b>21 150 657,31</b>	<b>21 143 157,31</b>	<b>18 150 917,02</b>
6.1	kwota długu, którego planowana spłata dokona się z wydatków	0,00	0,00	0,00	0,00	0,00	0,00	0,00
7	<b>Relacja zrównoważenia wydatków bieżących, o której mowa w art. 242 ustawy</b>							
7.1	Różnica między dochodami bieżącymi a wydatkami bieżącymi	6 422 262,08	6 494 520,78	4 586 296,15	8 252 682,69	349 607,57	3 177 820,00	3 487 744,00
7.2	Różnica między dochodami bieżącymi, skorygowanymi o środki, a wydatkami bieżącymi	9 337 129,28	8 955 853,16	8 929 708,82	12 596 095,36	6 339 228,07	3 177 820,00	3 487 744,00

Lp.	Wyszczególnienie	2018	2019	2020 3kw.	2020	2021	2022	2023
8	Wskaźnik spłaty zobowiązań							
8.1	Relacja określona po lewej stronie nierówności we wzorze, o którym mowa w art. 243 ust. 1 ustawy (po uwzględnieniu zobowiązań związku współtworzonego przez jednostkę samorządu terytorialnego oraz po uwzględnieniu ustawowych wyłączeń przypadających na dany rok)	8,89%	7,97%	8,23%	7,70%	8,47%	8,31%	7,90%
8.2	Relacja określona po prawej stronie nierówności we wzorze, o którym mowa w art. 243 ust. 1 ustawy, ustalona dla danego roku (wskaźnik jednoroczny)	18,21%	17,32%	12,03%	19,69%	1,73%	6,69%	8,98%
8.3	Dopuszczalny limit spłaty zobowiązań określony po prawej stronie nierówności we wzorze, o którym mowa w art. 243 ustawy, po uwzględnieniu ustawowych wyłączeń, obliczony w oparciu o plan 3. kwartału roku poprzedzającego pierwszy rok prognozy (wskaźnik ustalony w oparciu o średnią arytmetyczną z poprzednich lat)	15,00%	15,00%	15,00%	15,00%	17,08%	11,51%	8,39%
8.3.1	Dopuszczalny limit spłaty zobowiązań określony po prawej stronie nierówności we wzorze, o którym mowa w art. 243 ustawy, po uwzględnieniu ustawowych wyłączeń, obliczony w oparciu o wykonanie roku poprzedzającego pierwszy rok prognozy (wskaźnik ustalony w oparciu o średnią arytmetyczną z poprzednich lat)	15,00%	15,00%	15,00%	15,00%	19,87%	14,30%	11,18%
8.4	Informacja o spełnieniu wskaźnika spłaty zobowiązań określonego w art. 243 ustawy, po uwzględnieniu zobowiązań związku współtworzonego przez jednostkę samorządu terytorialnego oraz po uwzględnieniu ustawowych wyłączeń, obliczonego w oparciu o plan 3 kwartałów roku poprzedzającego rok budżetowy	Tak	Tak	Tak	Tak	Tak	Tak	Tak
8.4.1	Informacja o spełnieniu wskaźnika spłaty zobowiązań określonego w art. 243 ustawy, po uwzględnieniu zobowiązań związku współtworzonego przez jednostkę samorządu terytorialnego oraz po uwzględnieniu ustawowych wyłączeń, obliczonego w oparciu o wykonanie roku poprzedzającego rok budżetowy	Tak	Tak	Tak	Tak	Tak	Tak	Tak
9	Finansowanie programów, projektów lub zadań realizowanych z udziałem środków, o których mowa w art. 5 ust. 1 pkt 2 i 3 ustawy							
9.1	Dochody bieżące na programy, projekty lub zadania finansowe z udziałem środków, o których mowa w art. 5 ust. 1 pkt 2 i 3 ustawy	0,00	0,00	458 483,19	404 600,41	55 309,08	0,00	0,00
9.1.1	Dotacje i środki o charakterze bieżącym na realizację programu, projektu lub zadania finansowanego z udziałem środków, o których mowa w art. 5 ust. 1 pkt 2 ustawy, w tym:	0,00	0,00	458 483,19	404 600,41	55 309,08	0,00	0,00
9.1.1.1	środki określone w art. 5 ust. 1 pkt 2 ustawy	0,00	0,00	443 618,96	389 828,92	55 309,08	0,00	0,00
9.2	Dochody majątkowe na programy, projekty lub zadania finansowe z udziałem środków, o których mowa w art. 5 ust. 1 pkt 2 i 3 ustawy	214 770,24	0,00	208 841,69	141 966,81	859 683,00	0,00	0,00
9.2.1	Dochody majątkowe na programy, projekty lub zadania finansowe z udziałem środków, o których mowa w art. 5 ust. 1 pkt 2 ustawy, w tym:	214 770,24	0,00	208 841,69	141 966,81	859 683,00	0,00	0,00
9.2.1.1	środki określone w art. 5 ust. 1 pkt 2 ustawy	214 770,24	0,00	208 841,69	141 966,81	859 683,00	0,00	0,00
9.3	Wydatki bieżące na programy, projekty lub zadania finansowe z udziałem środków, o których mowa w art. 5 ust. 1 pkt 2 i 3 ustawy	0,00	15 546,82	506 462,25	401 975,81	154 773,62	0,00	0,00
9.3.1	Wydatki bieżące na programy, projekty lub zadania finansowe z udziałem środków, o których mowa w art. 5 ust. 1 pkt 2 ustawy, w tym:	0,00	15 546,82	506 462,25	401 975,81	154 773,62	0,00	0,00
9.3.1.1	finansowane środkami określonymi w art. 5 ust. 1 pkt 2 ustawy	0,00	0,00	443 618,99		83 301,90	0,00	0,00
9.4	Wydatki majątkowe na programy, projekty lub zadania finansowe z udziałem środków, o których mowa w art. 5 ust. 1 pkt 2 i 3 ustawy	723 662,18	9 840,00	1 108 845,00	1 008 826,91	100 174,89	0,00	0,00
9.4.1	Wydatki majątkowe na programy, projekty lub zadania finansowe z udziałem środków, o których mowa w art. 5 ust. 1 pkt 2 ustawy, w tym:	723 662,18	9 840,00	1 108 845,00	1 008 826,91	100 174,89	0,00	0,00
9.4.1.1	finansowane środkami określonymi w art. 5 ust. 1 pkt 2 ustawy	349 108,13	0,00	867 312,00	781 065,04	71 772,59	0,00	0,00
10	Informacje uzupełniające o wybranych kategoriach finansowych							
10.1	Wydatki objęte limitem, o którym mowa w art. 226 ust. 3 pkt 4 ustawy, z tego:	0,00	0,00	0,00	0,00	4 889 938,51	816 500,00	0,00
10.1.1	bieżące	0,00	0,00	0,00	0,00	154 773,62	0,00	0,00
10.1.2	majątkowe	0,00	0,00	0,00	0,00	4 735 164,89	816 500,00	0,00
10.2	Wydatki bieżące na pokrycie ujemnego wyniku finansowego samodzielnego publicznego zakładu opieki zdrowotnej	0,00	0,00	0,00	0,00	0,00	0,00	0,00
10.3	Wydatki na spłatę zobowiązań przejmowanych w związku z likwidacją lub przekształceniem samodzielnego publicznego zakładu opieki zdrowotnej	0,00	0,00	0,00	0,00	0,00	0,00	0,00
10.4	Kwota zobowiązań związku współtworzonego przez jednostkę samorządu terytorialnego przypadających do spłaty w danym roku budżetowym, podlegająca doliczeniu zgodnie z art. 244 ustawy	0,00	0,00	0,00	0,00	0,00	0,00	0,00
10.5	Kwota zobowiązań wynikających z przejęcia przez jednostkę samorządu terytorialnego zobowiązań po likwidowanych i przekształcanych samorządowych osobach prawnych	0,00	0,00	0,00	0,00	0,00	0,00	0,00

Lp.	Wyszczególnienie	2018	2019	2020 3kw.	2020	2021	2022	2023
10.6	Splaty, o których mowa w poz. 5.1., wynikające wyłącznie z tytułu zobowiązań już zaciągniętych	2 944 530,00	2 707 900,00	2 982 500,00	2 982 500,00	3 407 500,00	3 007 500,00	2 912 240,29
10.7	Wydatki zmniejszające dług, w tym:	0,00	0,00	0,00	0,00	0,00	0,00	0,00
10.7.1	spłata zobowiązań wymagalnych z lat poprzednich, innych niż w poz. 10.7.3	0,00	0,00	0,00	0,00	0,00	0,00	0,00
10.7.2	spłata zobowiązań zaliczanych do tytułu dłużnego – kredyty i pożyczki, w tym:	0,00	0,00	0,00	0,00	0,00	0,00	0,00
10.7.2.1	zobowiązań zaciągniętych po dniu 1 stycznia 2019 r			0,00	0,00	0,00	0,00	0,00
10.7.2.1.1	dokonywana w formie wydatku bieżącego			0,00	0,00	0,00	0,00	0,00
10.7.3	wypłaty z tytułu wymagalnych poręczeń i gwarancji	0,00	0,00	0,00	0,00	0,00	0,00	0,00
10.8	Kwota wzrostu(+)/upadku(-) kwoty długu wynikająca z operacji nickasowych (m.in. umorzenia, różnice kursowe)	0,00	0,00	0,00	0,00	0,00	0,00	0,00
10.9	Wczesniejsza spłata zobowiązań, wyłączona z limitu spłaty zobowiązań, dokonywana w formie wydatków budżetowych					0,00		
10.10	Wykup papierów wartościowych, spłaty rat kredytów i pożyczek wraz z należnymi odsetkami i dyskontem, odpowiednio emitowanych lub zaciągniętych do równowartości kwoty ubytku w wykonanych dochodach jednostki samorządu terytorialnego będącego skutkiem wystąpienia COVID-19	0,00	0,00	0,00	0,00	0,00	0,00	0,00
10.11	Wydatki bieżące podlegające ustawowemu wyłączeniu z limitu spłaty zobowiązań	0,00	0,00	0,00	0,00	0,00	0,00	0,00

l.p.	2024	2025	2026	2027	2028	2029	2030	2031	2032
1	76 160 648,00	76 160 648,00	75 768 648,00	75 768 648,00	75 768 648,00	75 768 648,00	75 768 648,00	75 768 648,00	75 768 648,00
1.1	75 768 648,00	75 768 648,00	75 768 648,00	75 768 648,00	75 768 648,00	75 768 648,00	75 768 648,00	75 768 648,00	75 768 648,00
1.1.1	7 127 721,00	7 127 721,00	7 127 721,00	7 127 721,00	7 127 721,00	7 127 721,00	7 127 721,00	7 127 721,00	7 127 721,00
1.1.2	150 765,00	150 765,00	150 765,00	150 765,00	150 765,00	150 765,00	150 765,00	150 765,00	150 765,00
1.1.3	21 493 959,00	21 493 959,00	21 493 959,00	21 493 959,00	21 493 959,00	21 493 959,00	21 493 959,00	21 493 959,00	21 493 959,00
1.1.4	28 721 879,00	28 721 879,00	28 721 879,00	28 721 879,00	28 721 879,00	28 721 879,00	28 721 879,00	28 721 879,00	28 721 879,00
1.1.5	18 274 324,00	18 274 324,00	18 274 324,00	18 274 324,00	18 274 324,00	18 274 324,00	18 274 324,00	18 274 324,00	18 274 324,00
1.1.5.1	7 269 012,00	7 269 012,00	7 269 012,00	7 269 012,00	7 269 012,00	7 269 012,00	7 269 012,00	7 269 012,00	7 269 012,00
1.2	392 000,00	392 000,00	0,00	0,00	0,00	0,00	0,00	0,00	0,00
1.2.1	382 000,00	382 000,00	0,00	0,00	0,00	0,00	0,00	0,00	0,00
1.2.2	0,00	0,00	0,00	0,00	0,00	0,00	0,00	0,00	0,00
2	73 290 648,00	73 378 270,72	73 218 648,00	73 188 648,00	73 188 281,24	73 686 838,67	74 118 648,00	75 062 284,35	74 918 648,00
2.1	72 770 783,00	72 701 951,00	72 626 184,00	72 554 886,00	72 483 008,00	72 416 343,00	72 342 303,00	72 266 578,00	72 229 499,00
2.1.1	19 650 289,00	19 650 289,00	19 650 289,00	19 650 289,00	19 650 289,00	19 650 289,00	19 650 289,00	19 650 289,00	19 650 289,00
2.1.2	0,00	0,00	0,00	0,00	0,00	0,00	0,00	0,00	0,00
2.1.2.1	0,00	0,00	0,00	0,00	0,00	0,00	0,00	0,00	0,00
2.1.3	547 094,00	488 262,00	412 495,00	341 197,00	269 319,00	202 654,00	128 614,00	52 889,00	15 810,00
2.1.3.1	0,00	0,00	0,00	0,00	0,00	0,00	0,00	0,00	0,00
2.1.3.2	0,00	0,00	0,00	0,00	0,00	0,00	0,00	0,00	0,00
2.1.3.3	0,00	0,00	0,00	0,00	0,00	0,00	0,00	0,00	0,00
2.2	519 865,00	676 319,72	592 464,00	633 762,00	705 273,24	1 270 495,67	1 776 345,00	2 795 706,35	2 689 149,00
2.2.1	519 865,00	676 319,72	592 464,00	633 762,00	705 273,24	1 270 495,67	1 776 345,00	2 795 706,35	2 689 149,00
2.2.1.1	0,00	0,00	0,00	0,00	0,00	0,00	0,00	0,00	0,00
3	2 870 000,00	2 782 377,28	2 550 000,00	2 580 000,00	2 580 366,76	2 081 809,33	1 650 000,00	706 363,65	850 000,00
3.1	2 870 000,00	2 782 377,28	2 550 000,00	2 580 000,00	2 580 366,76	2 081 809,33	1 556 363,65	300 000,00	850 000,00
4	0,00	0,00	0,00	0,00	0,00	0,00	0,00	0,00	0,00
4.1	0,00	0,00	0,00	0,00	0,00	0,00	0,00	0,00	0,00
4.1.1	0,00	0,00	0,00	0,00	0,00	0,00	0,00	0,00	0,00
4.2	0,00	0,00	0,00	0,00	0,00	0,00	0,00	0,00	0,00
4.2.1	0,00	0,00	0,00	0,00	0,00	0,00	0,00	0,00	0,00
4.3	0,00	0,00	0,00	0,00	0,00	0,00	0,00	0,00	0,00
4.3.1	0,00	0,00	0,00	0,00	0,00	0,00	0,00	0,00	0,00
4.4	0,00	0,00	0,00	0,00	0,00	0,00	0,00	0,00	0,00
4.4.1	0,00	0,00	0,00	0,00	0,00	0,00	0,00	0,00	0,00
4.5	0,00	0,00	0,00	0,00	0,00	0,00	0,00	0,00	0,00
4.5.1	0,00	0,00	0,00	0,00	0,00	0,00	0,00	0,00	0,00
5	2 870 000,00	2 782 377,28	2 550 000,00	2 580 000,00	2 580 366,76	2 081 809,33	1 556 363,65	300 000,00	850 000,00
5.1	2 870 000,00	2 782 377,28	2 550 000,00	2 580 000,00	2 580 366,76	2 081 809,33	1 556 363,65	300 000,00	850 000,00
5.1.1	0,00	0,00	0,00	0,00	0,00	0,00	0,00	0,00	0,00
5.1.1.1	0,00	0,00	0,00	0,00	0,00	0,00	0,00	0,00	0,00
5.1.1.2	0,00	0,00	0,00	0,00	0,00	0,00	0,00	0,00	0,00
5.1.1.3	0,00	0,00	0,00	0,00	0,00	0,00	0,00	0,00	0,00
5.1.1.3.1									
5.1.1.3.2									
5.1.1.3.3									
5.1.1.4	0,00	0,00	0,00	0,00	0,00	0,00	0,00	0,00	0,00
5.2	0,00	0,00	0,00	0,00	0,00	0,00	0,00	0,00	0,00
6	15 280 917,02	12 498 539,74	9 948 539,74	7 368 539,74	4 788 172,98	2 706 363,65	1 150 000,00	850 000,00	0,00
6.1	0,00	0,00	0,00	0,00	0,00	0,00	0,00	0,00	0,00
7									
7.1	2 997 865,00	3 066 697,00	3 142 464,00	3 213 762,00	3 285 640,00	3 352 305,00	3 426 345,00	3 502 070,00	3 539 149,00
7.2	2 997 865,00	3 066 697,00	3 142 464,00	3 213 762,00	3 285 640,00	3 352 305,00	3 426 345,00	3 502 070,00	3 539 149,00

Lp.	2024	2025	2026	2027	2028	2029	2030	2031	2032
8									
8.1	7,26%	6,95%	6,30%	6,21%	6,06%	4,86%	3,58%	0,75%	1,84%
8.2	7,53%	7,56%	7,56%	7,56%	7,56%	7,56%	7,56%	7,56%	7,56%
8.3	7,33%	9,23%	9,12%	7,73%	7,09%	7,92%	7,76%	7,56%	7,56%
8.3.1	7,33%	9,23%	10,21%	8,82%	7,09%	7,92%	7,76%	7,56%	7,56%
8.4	Tak	Tak	Tak	Tak	Tak	Tak	Tak	Tak	Tak
8.4.1	Tak	Tak	Tak	Tak	Tak	Tak	Tak	Tak	Tak
9									
9.1	0,00	0,00	0,00	0,00	0,00	0,00	0,00	0,00	0,00
9.1.1	0,00	0,00	0,00	0,00	0,00	0,00	0,00	0,00	0,00
9.1.1.1	0,00	0,00	0,00	0,00	0,00	0,00	0,00	0,00	0,00
9.2	0,00	0,00	0,00	0,00	0,00	0,00	0,00	0,00	0,00
9.2.1	0,00	0,00	0,00	0,00	0,00	0,00	0,00	0,00	0,00
9.2.1.1	0,00	0,00	0,00	0,00	0,00	0,00	0,00	0,00	0,00
9.3	0,00	0,00	0,00	0,00	0,00	0,00	0,00	0,00	0,00
9.3.1	0,00	0,00	0,00	0,00	0,00	0,00	0,00	0,00	0,00
9.3.1.1	0,00	0,00	0,00	0,00	0,00	0,00	0,00	0,00	0,00
9.4	0,00	0,00	0,00	0,00	0,00	0,00	0,00	0,00	0,00
9.4.1	0,00	0,00	0,00	0,00	0,00	0,00	0,00	0,00	0,00
9.4.1.1	0,00	0,00	0,00	0,00	0,00	0,00	0,00	0,00	0,00
10									
10.1	0,00	0,00	0,00	0,00	0,00	0,00	0,00	0,00	0,00
10.1.1	0,00	0,00	0,00	0,00	0,00	0,00	0,00	0,00	0,00
10.1.2	0,00	0,00	0,00	0,00	0,00	0,00	0,00	0,00	0,00
10.2	0,00	0,00	0,00	0,00	0,00	0,00	0,00	0,00	0,00
10.3	0,00	0,00	0,00	0,00	0,00	0,00	0,00	0,00	0,00
10.4	0,00	0,00	0,00	0,00	0,00	0,00	0,00	0,00	0,00
10.5	0,00	0,00	0,00	0,00	0,00	0,00	0,00	0,00	0,00

Lp.	2024	2025	2026	2027	2028	2029	2030	2031	2032
10.6	2 820 000,00	2 662 377,28	2 300 000,00	2 500 000,00	2 510 366,76	1 631 809,33	806 363,65	0,00	0,00
10.7	0,00	0,00	0,00	0,00	0,00	0,00	0,00	0,00	0,00
10.7.1	0,00	0,00	0,00	0,00	0,00	0,00	0,00	0,00	0,00
10.7.2	0,00	0,00	0,00	0,00	0,00	0,00	0,00	0,00	0,00
10.7.2.1	0,00	0,00	0,00	0,00	0,00	0,00	0,00	0,00	0,00
10.7.2.1.1	0,00	0,00	0,00	0,00	0,00	0,00	0,00	0,00	0,00
10.7.3	0,00	0,00	0,00	0,00	0,00	0,00	0,00	0,00	0,00
10.8	0,00	0,00	0,00	0,00	0,00	0,00	0,00	0,00	0,00
10.9									
10.10	0,00	0,00	0,00	0,00	0,00	0,00	0,00	0,00	0,00
10.11	0,00	0,00	0,00	0,00	0,00	0,00	0,00	0,00	0,00

## Wykaz przedsięwzięć wieloletnich

Lp.	Nazwa i cel	Jednostka	Od	Do	Nakłady	2021	2022	Limit zobowiązań
I	Przedsięwzięcia razem				9 033 427,37	4 889 938,51	816 500,00	5 706 438,51
I.a	- wydatki bieżące				418 727,37	154 773,62	0,00	154 773,62
I.b	- wydatki majątkowe				8 614 700,00	4 735 164,89	816 500,00	5 551 664,89
1.1	Wydatki na programy, projekty lub zadania związane z programami realizowanymi z udziałem środków, o których mowa w art.5 ust.1 pkt 2 i 3 ustawy z dnia 27 sierpnia 2009 r. o finansach publicznych (Dz.U.Nr 157, poz.1240, z późn.zm.):				1 537 412,37	254 948,51	0,00	254 948,51
1.1.1	- wydatki bieżące				418 727,37	154 773,62	0,00	154 773,62
1.1.1.1	KIERUNEK AKTYWNOŚĆ - edycja 2 - Poprawa jakości życia	Miejsko - Gminny Ośrodek Pomocy Społecznej w Suszu	2020	2021	65 970,00	5 210,00	0,00	5 210,00
1.1.1.2	GMINA SUSZ STAWIA NA SENIORÓWI - UTWORZENIE KLUBU SENIORA - Poprawa jakości życia	Miejsko - Gminny Ośrodek Pomocy Społecznej w Suszu	2019	2021	352 757,37	149 563,62	0,00	149 563,62
1.1.2	- wydatki majątkowe				1 118 685,00	100 174,89	0,00	100 174,89
1.1.2.1	Rozwój e-usług publicznych w Gminie Susz - Poprawa jakości życia	Urząd Miejski w Suszu	2019	2021	1 118 685,00	100 174,89	0,00	100 174,89
1.2	Wydatki na programy, projekty lub zadania związane z umowami partnerstwa publiczno-prywatnego:				0,00	0,00	0,00	0,00
1.2.1	- wydatki bieżące				0,00	0,00	0,00	0,00
1.2.2	- wydatki majątkowe				0,00	0,00	0,00	0,00
1.3	Wydatki na programy, projekty lub zadania pozostałe (inne niż wymienione w pkt 1.1 i 1.2):				7 496 015,00	4 634 990,00	816 500,00	5 451 490,00
1.3.1	- wydatki bieżące				0,00	0,00	0,00	0,00
1.3.2	- wydatki majątkowe				7 496 015,00	4 634 990,00	816 500,00	5 451 490,00
1.3.2.1	Budowa spinki wodociągowej Redaki - Różanki - Falknowo - Januszewo - Poprawa jakości życia	Urząd Miejski w Suszu	2016	2022	1 196 000,00	100 000,00	551 000,00	651 000,00
1.3.2.2	Budowa sieci deszczowej przy SP w Lubnowy Małe - Poprawa jakości życia	Urząd Miejski w Suszu	2020	2021	297 000,00	290 000,00	0,00	290 000,00
1.3.2.3	Budowa kontenerowej stacji uzdatniania wody w Dolinie - Poprawa jakości życia	Urząd Miejski w Suszu	2018	2021	583 825,00	550 000,00	0,00	550 000,00
1.3.2.4	Budowa sieci kanalizacji sanitarnej Jawty Małe - Nipkowie - Poprawa jakości życia	Urząd Miejski w Suszu	2020	2021	884 093,00	669 990,00	0,00	669 990,00
1.3.2.5	Budowa sieci kanalizacji sanitarnej z przyłączeniami w Jawtach Wielkich - Poprawa jakości życia	Urząd Miejski w Suszu	2020	2021	200 380,00	183 000,00	0,00	183 000,00
1.3.2.6	Zakup materiałów na budowę sieci wodociągowej w miejscowości Adamowo Poprawa jakości życia	Urząd Miejski w Suszu	2020	2021	42 500,00	35 000,00		35 000,00
1.3.2.7	Zakup na budowę sieci wodociągowej w Bronowie Poprawa jakości życia	Urząd Miejski w Suszu	2020	2021	164 595,00	132 000,00	0,00	132 000,00
1.3.2.8	Zmiana systemu ciepłowniczego w miejscowości Susz - Poprawa jakości życia	Urząd Miejski w Suszu	2021	2022	143 000,00	126 000,00	17 000,00	143 000,00
1.3.2.9	Przebudowa drogi gminnej - ul. Wiejska - Poprawa jakości życia	Urząd Miejski w Suszu	2020	2021	238 610,00	178 000,00	0,00	178 000,00
1.3.2.10	Przebudowa drogi ul. A. Asnyka i M. Reja - Poprawa jakości życia	Urząd Miejski w Suszu	2020	2021	525 682,50	410 000,00	0,00	410 000,00



Lp.	Nazwa i cel	Jednostka	Od	Do	Nakłady	2021	2022	Limit zobowiązań
1.3.2.11	Budowa chodnika ul. Piotra Skargi w Suszu - Poprawa jakości życia	Urząd Miejski w Suszu	2020	2021	74 489,50	70 000,00	0,00	70 000,00
1.3.2.12	Przebudowa nawierzchni i chodników Starego Miasta i ul. Kosciuszki w Suszu - Poprawa jakości życia	Urząd Miejski w Suszu	2020	2021	1 096 000,00	1 080 000,00	0,00	1 080 000,00
1.3.2.13	Przebudowa nawierzchni chodnika oraz jezdni w ciągu ul. Słowiańskiej w Suszu - Poprawa jakości życia	Urząd Miejski w Suszu	2020	2021	316 840,00	297 000,00	0,00	297 000,00
1.3.2.14	Projekt remontu dachu i elewacji budynku byłego młyna w Suszu - Poprawa jakości życia	Urząd Miejski w Suszu	2021	2022	25 000,00	15 000,00	10 000,00	25 000,00
1.3.2.15	Projekt remontu elewacji budynku przy ul. Prabućkiej 5- Poprawa jakości życia	Urząd Miejski w Suszu	2021	2022	15 000,00	5 000,00	10 000,00	15 000,00
1.3.2.16	Przebudowa pomieszczeń sanitarnych w szkole podstawowej w Piotrkowie- Poprawa jakości życia	Urząd Miejski w Suszu	2021	2022	77 500,00	24 000,00	53 500,00	77 500,00
1.3.2.17	Opracowanie dokumentacji rozbudowy oczyszczalni ścieków w Suszu - Poprawa jakości życia	Urząd Miejski w Suszu	2019	2021	155 000,00	110 000,00	0,00	110 000,00
1.3.2.18	Projekt uzbrojenia terenu ul. Wiejska - Poprawa jakości życia	Urząd Miejski w Suszu	2021	2022	40 000,00	15 000,00	25 000,00	40 000,00
1.3.2.19	Budowa oświetlenia ulicznego, budowa przyłączy i szafek energetycznych - Poprawa jakości życia	Urząd Miejski w Suszu	2012	2021	827 000,00	100 000,00	0,00	100 000,00
1.3.2.20	Rozbudowa monitoringu i systemów alarmowych - Poprawa jakości życia	Urząd Miejski w Suszu	2016	2021	220 500,00	20 000,00	0,00	20 000,00
1.3.2.21	Projekt przebudowy pomostów na plaży miejskiej w Suszu - Poprawa jakości życia	Urząd Miejski w Suszu	2021	2022	375 000,00	225 000,00	150 000,00	375 000,00

**UCHWAŁA NR .....**  
**RADY MIEJSKIEJ W SUSZU**

Np. 28.10.2021.  
Czarna

z dnia ..... 2021 r.

**w sprawie określenia wysokości stawek podatku od nieruchomości**

Na podstawie art. 18 ust. 2 pkt 8 ustawy z dnia 8 marca 1990 r. o samorządzie gminnym (tekst jednolity Dz. U. z 2021 r., poz. 1372), art. 5 ust. 1 ustawy z dnia 12 stycznia 1991 r. o podatkach i opłatach lokalnych (tekst jednolity Dz. U. z 2019 r. poz. 1170<sup>1)</sup>) uchwała się co następuje:

**§ 1. 1.** Określa się wysokość stawek podatku od nieruchomości:

1) od gruntów:

- a) związanych z prowadzeniem działalności gospodarczej bez względu na sposób sklasyfikowania w ewidencji gruntów i budynków - 0,95 zł od 1 m<sup>2</sup> powierzchni,
- b) pod wodami powierzchniowymi stojącymi lub wodami powierzchniowymi płynącymi jezior i zbiorników sztucznych- 5,17 zł od 1 ha powierzchni,
- c) pozostałych, w tym zajętych na prowadzenie odpłatnej statutowej działalności pożytku publicznego przez organizacje pożytku publicznego - 0,30 zł od 1 m<sup>2</sup> powierzchni,
- d) niezabudowanych objętych obszarem rewitalizacji, o którym mowa w ustawie z dnia 9 października 2015 r. o rewitalizacji (Dz. U. poz. 1777), i położonych na terenach, dla których miejscowy plan zagospodarowania przestrzennego przewiduje przeznaczenie pod zabudowę mieszkaniową, usługową albo zabudowę o przeznaczeniu mieszanym obejmującym wyłącznie te rodzaje zabudowy, jeżeli od dnia wejścia w życie tego planu w odniesieniu do tych gruntów upłynął okres 4 lat, a w tym czasie nie zakończono budowy zgodnie z przepisami prawa budowlanego - 3,40 zł od 1 m<sup>2</sup> powierzchni,

2) od budynków lub ich części:

- a) mieszkalnych - 0,80 zł od 1 m<sup>2</sup> powierzchni użytkowej,
- b) związanych z prowadzeniem działalności gospodarczej oraz budynków mieszkalnych lub ich części zajętych na prowadzenie działalności gospodarczej - 21,47 od 1 m<sup>2</sup> powierzchni użytkowej,
- c) zajętych na prowadzenie działalności gospodarczej w zakresie obrotu kwalifikowanym materiałem siewnym - 12,04 od 1 m<sup>2</sup> powierzchni użytkowej,
- d) związanych z udzielaniem świadczeń zdrowotnych w rozumieniu przepisów o działalności leczniczej, zajętych przez podmioty udzielające tych świadczeń - 5,25 od 1 m<sup>2</sup> powierzchni użytkowej,
- e) pozostałych, w tym zajętych na prowadzenie odpłatnej statutowej działalności pożytku publicznego przez organizacje pożytku publicznego - 5,14 zł od 1 m<sup>2</sup> powierzchni użytkowej,

3) od budowli - 2% ich wartości określonej na podstawie art. 4 ust. 1 pkt 3 i ust. 3-7 ustawy o podatkach i opłatach lokalnych, z wyjątkiem budowli wykorzystywanych do zbiorowego zaopatrzenia ludności w wodę i zbiorowego odprowadzania i oczyszczania ścieków - 0,82 % ich wartości określonej na podstawie art. 4 ust. 1 pkt 3 i ust. 3-7 ustawy o podatkach i opłatach lokalnych.

**§ 2.** Traci moc uchwała Nr XI/109/2019 Rady Miejskiej w Suszu z dnia 7 listopada 2019 r. w sprawie określenia wysokości stawek podatku od nieruchomości (Dziennik Urzędowy Województwa Warmińsko-Mazurskiego z 2019 r. poz. 5504).

**§ 3.** Uchwała wchodzi w życie po ogłoszeniu w Dzienniku Urzędowym Województwa Warmińsko-Mazurskiego z dniem 1 stycznia 2022 roku.

<sup>1)</sup> zmiany tekstu jednolitego wymienionej ustawy zostały ogłoszone w Dz. U. z 2018 r. poz. 2244, z 2021 r. poz. 401, 1558.

Susz, dnia 08.10.2021 r.

### Uzasadnienie

Zgodnie z art. 5 ustawy z dnia 12 stycznia 1991 r. o podatkach i opłatach lokalnych (t. j. Dz. U. z 2019 r. poz. 1170 ze zm.) Rada Gminy określa wysokość stawek podatku od nieruchomości uwzględniając górne granice stawek określone w Obwieszczeniu Ministra Finansów z dnia 24 lipca 2021 r. w sprawie górnych granic stawek kwotowych podatków i opłat lokalnych na rok 2022.

Proponuje się podwyższenie stawek podatku od nieruchomości o wielkość wskaźnika wzrostu cen, czyli o około 4,00 %. Planowany wzrost stawek ma na celu zwiększenie dochodów bieżących, które służą realizacji zadań bieżących. Zgodnie z ustawą o finansach publicznych wydatki bieżące mogą być pokryte tylko i wyłącznie z dochodów bieżących.

Ponadto wskazać należy, że od ostatnich 2 lat stawki były utrzymane na niezmiennym poziomie. W związku z powyższym proponuje się przyjęcie stawek określonych w projekcie uchwały.

Opracował: Anna Wawer

**BURMISTRZ**

*Krzysztof Pietrzykowski*

Propozycja stawek podatku od nieruchomości 2022 r.

wyszczególnienie	stawka 2021	max. stawka 2021	% max. stawki	2022			podstawa wartości*		
				max. stawka	proponowana stawka	% max. stawki	max. stawka 2022	proponowana stawka na 2022	2021 r.
mieszkalne	0,77	0,85	91	0,89	0,80	90	310 082	310 082	310 082
związane z prowadzeniem działalności gospodarczej	20,64	24,84	83	25,74	21,47	83	275 973	248 065	238 763
działalność gospodarcza w zakresie obrotu kwalifikowanym materiałem siewnym	11,18	11,62	96	12,04	12,04	100	105 275	105 275	105 275
udzielanie świadczeń zdrowotnych	4,87	5,06	96	5,25	5,25	100	2 709 779	2 260 255	2 172 876
pozostałe w tym na prowadzenie odpłatnej statutowej dział. pożytku publ.przez organizację publicznego	4,94	8,37	59	8,68	5,14	59	1 060	1 060	1 060
grunty:							12 762	12 762	11 851
							751	751	751
							3 943	3 943	3 657
							61 645	61 645	61 645
							535 079	316 855	304 526
związane z prowadzeniem działalności gospodarczej	0,91	0,99	92	1,03	0,95	92	1 380 748	1 380 748	1 380 748
							1 422 170	1 311 711	1 256 481
							485	485	485
pod jeziorami (ha)	4,80	4,99	96	5,17	5,17	100	2 507	2 507	2 328
pozostałe w tym na prowadzenie odpłatnej statutowej dział. pożytku publ.przez organizację publicznego	0,28	0,52	54	0,54	0,30	56	2 248 202	2 248 202	2 248 202
							1 214 029	674 461	629 497
budowle	2%	2%	100	2%	2%	100	95 797 518	95 797 518	95 797 518
budowle wykorzystywane do zbiorowego zaop. ludności w wodę i zbior. odprowadzania i oczyszcz. ścieków	0,82%	2%	41	2%	0,82%	41,0	1 915 950	1 915 950	1 915 950
							59 767 168	59 767 168	59 767 168
ogółem wartość							1 195 343	490 091	490 091
dane: wrzesień 2021							9 287 535	7 236 601	7 026 020

\*wartość wyliczona przy założeniu utrzymania się tej samej podstawy przez cały rok. W praktyce wartość wymiaru ulega ciągłym zmianom z powodu sprzedaży, kupna nieruchomości, zmiany klasyfikacji gruntu, otwierania i zamykania działalności gospodarczej, zakończenia inwestycji itp.

sporządził: Anna Wawer

PROGNOZA WYMIARU  
PODATKU OD NIERUCHOMOŚCI  
2022 ROK

Podatek od nieruchomości – ogółem = **7.236.601 zł**

Osoby fizyczne:

budynki:

• mieszkalne	$288.327 \times 0,80 =$	230 662 zł
• związane z dział. gospodarczą	$26.126 \times 21,47 =$	560 925 zł
• na świadczenia zdrowotne	$235 \times 5,25 =$	1 234 zł
• pozostałe	$54.535 \times 5,14 =$	280 310 zł

budowle (wartość)  $982.288 \times 2\% =$  19 646 zł

grunty:

• związane z dział. gospodarczą	$188.200 \times 0,95 =$	178 790 zł
• pozostałe	$1.393.318 \times 0,30 =$	417 995 zł
	<b>Razem:</b>	<b>1 689 562 zł</b>

Osoby prawne:

budynki:

• mieszkalne	$21.755 \times 0,80 =$	17 404 zł
• związane z dział. gospodarczą	$79.149 \times 21,47 =$	1 699 329 zł
• na świadczenia zdrowotne	$516 \times 5,25 =$	2 709 zł
• obrót materiałem siewnym	$1.060 \times 12,04 =$	12 762 zł
• pozostałe	$7.110 \times 5,14 =$	36 545 zł

budowle (wartość)  $94.815.230 \times 2\% =$  1 896 306 zł

budowle (wartość)  $59.767.168 \times 0,82\% =$  490 091 zł

grunty:

• związane z dział. gospodarczą	$1.192.548 \times 0,95 =$	1 132 921 zł
• pod jeziorami	$485 \times 5,17 =$	2 507 zł
• pozostałe	$854.884 \times 0,30 =$	256 465 zł
	<b>Razem:</b>	<b>5 547 039 zł</b>

Sporządził:

Anna Wawer

Susz, dnia 27.09.2021 r.

Informacja o przebiegu konsultacji społecznych projektu uchwały w sprawie określenia wysokości stawek podatku od nieruchomości na 2022 rok

Zgodnie z zarządzeniem Nr 116/2021 Burmistrza Susza z dnia 31 sierpnia 2021 roku w sprawie przeprowadzenia konsultacji społecznych projektu uchwały w sprawie określenia wysokości stawek podatku od nieruchomości na 2022 rok w dniach od 2 września 2021 r. do 16 września 2021 r. zostały przeprowadzone konsultacje społeczne w sprawie wymienionej uchwały.

Zarządzenie o prowadzonych konsultacjach wraz z projektem Uchwały zostały opublikowane 2 września 2021 r. na stronie Biuletynu Informacji Publicznej Gminy Susz [www.bip.susz.pl](http://www.bip.susz.pl), na stronie internetowej Gminy Susz [www.susz.pl](http://www.susz.pl) oraz na tablicy ogłoszeń Urzędu Miejskiego w Suszu.

Opinie i uwagi można było zgłaszać w kancelarii Urzędu Miejskiego w Suszu lub za pośrednictwem poczty elektronicznej na e-mail: [podatki2@susz.pl](mailto:podatki2@susz.pl) w ww. terminie.

W ramach przeprowadzonych konsultacji społecznych nie zgłoszono opinii i uwag.

Opracował: Anna Wawer

BURMISTRZ

*Krzysztof Pietrzykowski*

4 pu. 28.10.2021.  
TOLONUCHWAŁA NR .....  
RADY MIEJSKIEJ W SUSZU

z dnia ..... 2021 r.

## w sprawie określenia wysokości stawek podatku od środków transportowych

Na podstawie art. 18 ust. 2 pkt. 8 ustawy z dnia 8 marca 1990 r. o samorządzie gminnym (tekst jednolity Dz. U. z 2021 r., poz. 1372) oraz art. 10 ust. 1 ustawy z dnia 12 stycznia 1991r. o podatkach i opłatach lokalnych (tekst jednolity Dz. U z 2019 r., poz 1170<sup>1)</sup>) uchwała się, co następuje:

§ 1. 1. Określa się wysokość stawek podatku od środków transportowych:

1) Od samochodu ciężarowego o dopuszczalnej masie całkowitej powyżej 3,5 tony i poniżej 12 ton:

Litera	Dopuszczalna masa całkowita w tonach	Stawka podatku (w złotych)
a	powyżej 3,5 tony do 5,5 tony włącznie	662
b	powyżej 5,5 tony do 9 ton włącznie	1146
c	powyżej 9 ton i poniżej 12 ton	1387

2) Od samochodu ciężarowego o dopuszczalnej masie całkowitej równej lub wyższej niż 12 ton:

litera	Liczba osi i dopuszczalna masa całkowita (w tonach)		stawka podatku (w złotych)	
	nie mniej niż	mniej niż	oś jezdna (osie jezdne) z zawieszeniem pneumatycznym lub zawieszeniem uznanym za równoważne	inne systemy zawieszenia osi jezdnych
	1	2	3	4
-	DWIE OSIE			
a	12	13	964	1426
b	13	14	1327	1508
c	14	15	1508	1569
d	15	-	1810	1930
-	TRZY OSIE			
e	12	17	1086	1568
f	17	19	1206	1689
g	19	21	1448	1810
h	21	23	1689	1930
i	23	25	1930	2171
j	25	-	2171	2412
-	CZTERY OSIE I WIĘCEJ			
k	12	25	1327	1689
l	25	27	1568	1930
m	27	29	1809	2171
n	29	31	2050	2884
o	31	-	2292	2884

3) Od ciągnika siodłowego lub balastowego przystosowanego do używania łącznie z naczepą lub przyczepą o dopuszczalnej masie całkowitej zespołu pojazdów od 3,5 tony i poniżej 12 ton:

Litera	Dopuszczalna masa całkowita w tonach	Stawka podatku (w złotych)
a	od 3,5 tony do 5,5 tony włącznie	845
b	powyżej 5,5 tony do 9 ton włącznie	1086
c	powyżej 9 ton i poniżej 12 ton	1327

§ 2. Traci moc uchwała Nr XVII/182/2016 Rady Miejskiej w Suszu z dnia 24 listopada 2016 roku w sprawie określenia wysokości stawek podatku od środków transportowych (Dz.Urz. Województwa Warmińsko-Mazurskiego 2016, poz.4846).

§ 3. Uchwała wchodzi w życie po ogłoszeniu w Dzienniku Urzędowym Województwa Warmińsko - Mazurskiego z dniem 1 stycznia 2022 roku.

---

<sup>1)</sup> zmiany tekstu jednolitego wymienionej ustawy zostały ogłoszone w Dz. U. z 2018 r. poz. 2244, z 2021 r. poz. 401, 1558.

*Sygnatury przed wykresem*  
*for. p. m. m.*  
RADCA PRAWNY  
*Krzysztof Brzozowski*  
Krzysztof Brzozowski



Susz, dnia 15.10.2021 r.

### Uzasadnienie

Zgodnie z art. 5 ustawy z dnia 12 stycznia 1991 r. o podatkach i opłatach lokalnych (t. j. Dz. U. z 2019 r. poz. 1170 ze zm.) Rada Gminy określa wysokość stawek podatku od środków transportowych uwzględniając górne oraz minimalne granice stawek określonych w obwieszczeniach Ministra Finansów Funduszy i Polityki Regionalnej na rok 2022.

Proponuje się podwyższenie stawek podatku od środków transportowych o 3,00 %. Planowany wzrost stawek ma na celu zwiększenie dochodów bieżących, które służą realizacji zadań bieżących. Zgodnie z ustawą o finansach publicznych wydatki bieżące mogą być pokryte tylko i wyłącznie z dochodów bieżących.

Ponadto wskazać należy, że od ostatnich 5 lat stawki były utrzymane na niezmiennym poziomie. W związku z powyższym proponuje się przyjęcie stawek określonych w projekcie uchwały.

Opracował: Anna Wawer

BURMISTRZ

*Krzysztof Pietrzykowski*

Susz, dnia 15.10.2021 r.

Nazwa	Liczba pojazdów	Podatek roczny wg stawek na 2021 rok w zł		Podatek roczny wg stawek na 2022 rok w zł	
		stawka	wartość podatku w zł (poz.2 x poz.3)	proponowana stawka	wartość podatku w zł (poz.2 x poz.5)
1	2	3	4	5	6
autobus o liczbie miejsc do siedzenia mniejszej niż 22	4	1 054	4 216	1 086	4 344
autobus o liczbie miejsc do siedzenia równej lub wyższej niż 22	5	1 757	8 785	1 810	9 050
ciągnik siodłowy o DMC nie mniej niż 31 ton	38	1 757	66 766	1 810	68 780
naczepa o DMC zespołu pojazdów wyższej niż 12 t.	46	1 171	53 866	1 206	55 476
naczepa o DMC zespołu pojazdów wyższej niż 12 t.	2	703	1 406	724	1 448
naczepa o DMC zespołu pojazdów wyższej niż 12 t.	1	1 522	1 522	1 568	1 568
naczepa powyżej 12 t.	1	1 171	1 171	1 206	1 206
przyczepa o DMC zespołu pojazdów wyższej niż 12 t.	5	820	4 100	845	4 225
przyczepa o DMC zespołu pojazdów wyższej niż 12 t.	1	1 054	1 054	1 086	1 086
przyczepa o DMC zespołu pojazdów wyższej niż 12 t.	1	1 288	1 288	1 327	1 327
przyczepa o DMC zespołu pojazdów wyższej niż 12 t.	4	4 684	4 684	1 206	4 824
przyczepa o DMC zespołu pojazdów wyższej niż 12 t.	1	1 491	1 491	1 536	1 536
samochód ciężarowy powyżej 3,5 t do 5,5 t.	2	643	1 286	662	1 324
samochód ciężarowy o DMC nie mniej niż 12 i mniej niż 13 t.	2	936	1 872	964	1 928
samochód ciężarowy o DMC nie mniej niż 14 ton i mniej niż 15 t.	1	1 464	1 464	1 508	1 508
samochód ciężarowy o DMC nie mniej niż 15 t.	5	1 757	8 785	1 810	9 050
samochód ciężarowy o DMC nie mniej niż 15 t.	2	1 874	3 748	1 930	3 860
samochód ciężarowy o DMC nie mniej niż 23 t. i mniej niż 25 t.	1	2 108	2 108	2 171	2 171
samochód ciężarowy o DMC nie mniej niż 25 t.	4	2 108	8 432	2 171	8 684
samochód ciężarowy o DMC nie mniej niż 25 t.	4	2 342	9 368	2 412	9 648
samochód ciężarowy o DMC nie mniej niż 31 t.	3	2 800	8 400	2 884	8 652
Samochód ciężarowy od 5.5 do 9 t. włącznie	1	1 113	1 113	1 146	1 146
samochód ciężarowy powyżej 9 t. i poniżej 12 t.	2	1 347	2 694	1 387	2 774

Razem

199 619

205 615

Wartość podatku przy założeniu utrzymywania się tej samej podstawy opodatkowania przez cały rok.  
Opracował: Anna Wawer

Projekt

RADA MIEJSKA  
w Suszu

UCHWAŁA NR .....  
RADY MIEJSKIEJ W SUSZU

z dnia ..... 2021 r.

Hpt. 03.11.2021.  
Tecen

**o zmianie uchwały Nr V/51/2019 Rady Miejskiej w Suszu z dnia 28 marca 2019 r. w sprawie poboru podatku od nieruchomości, rolnego i leśnego w drodze inkasa oraz określenia inkasentów i wynagrodzenia za inkaso**

Na podstawie art. 6 ust.12 ustawy z dnia 12 stycznia 1991 r. o podatkach i opłatach lokalnych (tekst jednolity Dz.U.z 2019 r.poz.1170 z późn. zm.<sup>1)</sup>), art 6 b ustawy z dnia 15 listopada 1984r. o podatku rolnym (tekst jednolity Dz. U. z 2020 r. poz.333), art. 6 ust. 8 ustawy z dnia 20 lutego 2013 r. o podatku leśnym (tekst jednolity Dz. U. z 2019 r. poz. 888 z późn. zm.<sup>2)</sup>), art. 18 ust. 2 pkt 8 ustawy z dnia 8 marca 1990r. o samorządzie gminnym (tekst jednolity z 2021 r. poz.1372<sup>3)</sup> z późn. zm.), w związku z art. 28 § 4 i 47 § 4a ustawy z dnia 29 sierpnia 1997 r. Ordynacja podatkowa (tekst jednolity Dz.U. z 2021 r. poz. 1540 z późn. zm.<sup>4)</sup>) uchwała się co następuje:

§ 1. W załączniku do Uchwały Nr V/51/2019 Rady Miejskiej w Suszu z dnia 28 marca 2019 r. w sprawie poboru podatku od nieruchomości, rolnego i leśnego w drodze inkasa oraz określenia inkasentów i wynagrodzenia za inkaso (Dz. Urz. Woj. Warmińsko-Mazurskiego poz. 1862 z 5 kwietnia 2019 r.) wprowadza się następującą zmianę: pozycja nr 16 otrzymuje brzmienie: „16. Szymaniak Marcin, sołectwo Kamieniec”.

§ 2. Uchwała wchodzi w życie po upływie 14 dni od ogłoszenia w Dzienniku Urzędowym Województwa Warmińsko-Mazurskiego.

<sup>1)</sup> zmiana tekstu jednolitego wymienionej ustawy została ogłoszona w Dz. U. z 2018 r. poz. 2244, z 2021 r. poz. 401.

<sup>2)</sup> zmiana tekstu jednolitego wymienionej ustawy została ogłoszona w Dz. U. z 2018 r. poz. 2244.

<sup>3)</sup> zmiana tekstu jednolitego wymienionej ustawy została ogłoszona w Dz. U. z 2021 r. poz. 1834.

<sup>4)</sup> Zmiana tekstu jednolitego wymienionej ustawy została ogłoszona w Dz. U. z 2021 r. poz. 1598.

~ 2020s. poz. 2320

Sp. o.g. Anna Gieron

**Burmistrz Susza**  
ul. Józefa Wybickiego 6  
14-240 Susz  
tel. 55/ 278-60-15, 278-61-07  
fax 55/ 278-62-22

Susz dnia 08.11.2021r.

**UZASADNIENIE**  
**Do projektu uchwały zmieniającej Uchwałę Nr V/51/2019**  
**z dnia 28.03.2019r.**

W związku z wyborem nowego sołtysa wsi Kamieniec dnia 04.11.2021r. zachodzi konieczność zmiany treści § 1 uchwały poprzez wskazanie imienne wybranego sołtysa do pełnienia funkcji inkasenta podatków i opłat w ten sposób, że pozycja nr 16 w załączniku Nr 1 uchwały otrzymuje brzmienie:

„16.Szymaniak Marcin, sołectwo Kamieniec”

BURMISTRZ

*Krzysztof Piętrzykowski*

Sporządził:  
Joanna Rynkowska

H p t . 29.10.2021.  
T a w

**UCHWAŁA Nr ...../...../2021**  
**Rady Miejskiej w Suszu**

z dnia ..... 2021 r.

**sprawie zawarcia porozumienia dotyczącego realizacji zadania z zakresu**  
**utrzymania dróg i ulic powiatowych na terenie gminy Susz**

Na podstawie art.8 ust. 2a i art. 18 ust. 2 pkt 11 ustawy z dnia 8 marca 1990 r. o samorządzie gminnym (t.j. Dz. U. z 2021. poz. 1372 ze zm. <sup>1</sup>) i art. 19 ust. 4 ustawy z dnia 21 marca 1985r. o drogach publicznych (t.j. Dz.U. z 2021. poz. 1376 ze zm.<sup>2</sup>) Rada Miejska w Suszu uchwała co następuje:

§ 1. Wyraża się zgodę na przejęcie od Powiatu Iławskiego do wykonania przez Gminę Susz zadania publicznego polegającego na bieżącym utrzymaniu dróg i ulic powiatowych na terenie gminy Susz w postaci: ul. Piastowska, ul. Koszarowa od granic administracyjnych miasta do skrzyżowania z ul. Piastowską, ul. Leśna, ul. Piaskowa, ul. Prabucka, ul. Słowińska odcinek od ul. Prabuckiej do ul. Piastowskiej i ul. Warmińska.

§ 2. Upoważnia się Burmistrza Susza do zawarcia porozumienia z Powiatem Iławskim

§ 3. Wykonanie uchwały powierza się Burmistrzowi Susz.

§ 4. Uchwała wchodzi w życie z dniem podjęcia.

<sup>1</sup> Dz. U. z 2021 poz. 1834

<sup>2</sup> Dz. U. z 2021 poz. 1005 i 1595

*Krzysztof Brzozowski*  
RADCA PRAWNY  
*Krzysztof Brzozowski*  
Krzysztof Brzozowski

## *Uzasadnienie do uchwały*

### *w sprawie zawarcia porozumienia dotyczącego realizacji zadania z zakresu utrzymania dróg i ulic powiatowych na terenie gminy Susz*

Zgodnie z art. 19 ust. 4 ustawy z dnia 21 marca 1985r. o drogach publicznych dopuszcza się możliwość przekazywania zarządzania drogami publicznymi między zarządcami w trybie porozumienia. Zawarcie porozumienia Powiatu Iławskiego z Gminą Susz dotyczy bieżącego utrzymania dróg powiatowych w obrębie granic gminy Susz.

W pasie drogowym dróg powiatowych potrzebne jest systematyczne i ciągle bieżące utrzymanie dróg, a w szczególności sprzątanie pasów drogowych oraz odnowa oznakowania poziomego. W związku z tym Powiat Iławski udzieli Gminie Susz dotacji na wykonanie zadań, a Gmina zobowiązuje się wykorzystać dotację zgodnie z przeznaczeniem. Po zakończeniu prac nastąpi rozliczenie środków finansowych na podstawie przekazanych Powiatowi przez Gminę dokumentów. Realizacja zadania przez Gminę umożliwi zwiększenie bezpieczeństwa oraz poprawi estetykę na drogach powiatowych. Gmina w tym zakresie będzie wykonywać zadania właściwe dla Powiatu na podstawie stosownego porozumienia, po uprzedniej zgodzie na przejęcie zadania objętego zakresem niniejszej uchwały udzielonej przez Radę Miejską w Suszu.

**BURMISTRZ**  
*Krzysztof Pietrzykowski*

**RADA MIEJSKA  
w Suszu**

*11 p. 18.11.2021 r.  
P. 2021*

Załącznik nr ..... do protokołu Nr .....  
z sesji Rady Miejskiej w Suszu  
z dnia ..... 2021

**UCHWAŁA Nr ...../2021  
RADY MIEJSKIEJ W SUSZU**

z dnia ..... 2021 r.

**uchylająca uchwałę w sprawie zaliczenia drogi do kategorii dróg gminnych**

Na podstawie nie art. 18 ust. 2 pkt 15 ustawy z dnia 8 marca 1990 r. o samorządzie gminnym (Dz. U. z 2021 r. poz. 1372 ze zm.<sup>1</sup>) oraz art. 7 ust. 1 i 2 ustawy z dnia 21 marca 1985 r. o drogach publicznych (tekst jedn.: Dz. U. z 2021 r. poz. 1376 ze zm.<sup>2</sup>) Rada Miejska w Suszu uchwała co następuje:

- § 1. Uchyla się uchwałę nr XXVI/284/2021 Rady Miejskiej w Suszu z dnia 16 września 2021 r. w sprawie zaliczenia drogi do kategorii dróg gminnych.
- § 2. Wykonanie uchwały powierza się Burmistrzowi Suszu..
- § 3. Uchwała wchodzi w życie po upływie 14 dni od ogłoszenia w Dzienniku Urzędowym Województwa Warmińsko Mazurskiego.

*Sprezjedłkownik pod  
Województwa  
RADCA PRAWNY  
Krzysztof Brzozowski*

<sup>1</sup> Zmiany tekstu jednolitego zostały ogłoszone w Dz.U.2021 poz.1834

<sup>2</sup> Zmiany tekstu jednolitego zostały ogłoszone w Dz.U.2021 poz.1005, Dz.U.2021 poz.1595, Dz.U.2021 poz.1005

## UZASADNIENIE

### do projektu uchwały w sprawie uchylenia uchwały w sprawie zaliczenia drogi do kategorii dróg gminnych

Przedmiotowa Uchwała dotyczy uchylenia uchwały nr XXVI/284/2021 Rady Miejskiej w Suszu z dnia 16 września 2021 r. w sprawie zaliczenia drogi do kategorii dróg gminnych, która spowodowana jest nie podjęciem przez Zarząd Dróg Wojewódzkich w Olsztynie uchwały mająca na celu zmianę kategorii drogi DW 521 w miejscowości Susz stanowiąca ulicę Kajki i część ulicy Hławskiej od skrzyżowania z ulicą Kajki do skrzyżowania z ulicą Pieniężnego, ze względu na trwające procedury podziału nieruchomości (działek drogowych), które docelowo umożliwią przekazanie odcinków dróg wojewódzkich, zgodnie z zawartym porozumieniem z dnia 02 sierpnia 2017 r., celem uporządkowania sieci dróg publicznych na terenie miasta i gminy Susz.

BURMISTRZ  
Krzysztof Pietrzykowski



UCHWAŁA NR .....2021  
RADY MIEJSKIEJ W SUSZU  
z dnia ..... 2021 r.

Hpt. 12.10.2021.  
Pca

**w sprawie pozbawienia statusu pomnika przyrody**

Na podstawie art. 7 ust. 1 pkt 1 i art. 18 ust. 2 pkt 15 ustawy z dnia 8 marca 1990 r. o samorządzie gminnym (t.j. Dz. U. z 2021 r. poz. 1372) oraz art. 44 ust. 3, 3a i 4 ustawy z dnia 16 kwietnia 2004 r. o ochronie przyrody (Dz. U. z 2021 r. poz. 1098), po uzgodnieniu z Regionalnym Dyrektorem Ochrony Środowiska w Olsztynie, Rada Miejska w Suszu uchwała, co następuje:

§ 1.

Pozbawia się statusu pomnika przyrody drzewo gatunku buk pospolity *Fagus sylvatica* o obwodzie pnia mierzonym na wysokości 130 cm wynoszącym: 400 cm, zlokalizowane w pasie drogi powiatowej nr 1298 N w miejscowości Różanki, działka nr 27/4 obręb Różanki.

§ 2.

Zniesienie statusu pomnika przyrody następuje ze względu na zagrożenie zdrowia i życia ludzi poruszających się drogą powiatową nr 1298 N.



§ 3.

Wykonanie uchwały powierza się Burmistrzowi Susza.

§ 4.

Uchwała wchodzi w życie po upływie 14 dni od dnia ogłoszenia w Dzienniku Urzędowym Województwa Warmińsko - Mazurskiego.

Przewodniczący Rady Miejskiej

  
RADCA PRAWNY  
  
Krzysztof Brzozowski

## Uzasadnienie

### do uchwały w sprawie pozbawienia statusu pomnika przyrody

Zgodnie z art. 44 ustawy o ochronie przyrody z dnia 16 kwietnia 2004 r. (Dz. U. z 2021 r. poz. 1098) zniesienie formy ochrony przyrody, w tym pomnika przyrody, następuje między innymi w razie utraty wartości przyrodniczych, ze względu na które został ustanowiony. Zniesienie formy ochrony przyrody dokonuje rada gminy w drodze uchwały po wcześniejszym uzgodnieniu projektu uchwały z regionalnym dyrektorem ochrony środowiska.

Projekt uchwały został przesłany Regionalnej Dyrekcji Ochrony Środowiska w Olszynie w celu jego uzgodnienia. W ciągu 30 dni Regionalny Dyrektor Ochrony Środowiska nie zajął stanowiska w powyższej sprawie co w związku z art. 44 ust. 3b uważane jest za uzgodnienie projektu.

Wymienione w projekcie uchwały drzewo jest w złym stanie zdrowotnym, w stanie zamierania stwarza zagrożenie dla zdrowia i życia ludzi poruszających się drogą powiatową.

Ze względu na zagrożenie życia i mienia ludzkiego przez drzewo podjęcie niniejszej uchwały jest uzasadnione.

BURMISTRZ

Krzysztof Pietrzykowski

Sporządziła:

Katarzyna Suska

Zał. Nr ..... do protokołu Nr ...../2021  
z Sesji Rady Miejskiej w Suszu  
z dnia ..... 2021 r.

**PROJEKT**

**UCHWAŁA Nr ...../2021  
Rady Miejskiej w Suszu  
z dnia ..... 2021 r.**

**w sprawie określenia szczegółowych zasad, trybu przyznawania i pozbawienia oraz  
rodzajów i wysokości stypendiów sportowych dla osób osiągających wysokie wyniki  
sportowe**

Na podstawie art. 31 ust. 3 ustawy z dnia 25 czerwca 2010 r. o sporcie (Dz. U. z 2020 r. poz. 1133) Rada Miejska w Suszu uchwała, co następuje:

**§ 1**

Uchwala się regulamin określający szczegółowe zasady, tryb przyznawania i pozbawienia oraz rodzaje i wysokość stypendiów sportowych dla osób osiągających wysokie wyniki sportowe, stanowiący załącznik nr 1 do niniejszej uchwały.

**§ 2**

Wykonanie uchwały powierza się Burmistrzowi Susza.

**§ 3**

Uchwała wchodzi w życie po upływie 14 dni od dnia ogłoszenia w Dzienniku Urzędowym Województwa Warmińsko – Mazurskiego.

*Sprawy pod  
względem - puz*  
RADCA PRAWNY  
*Andrzej Brzozowski*  
Andrzej Brzozowski

**Regulamin określający szczegółowe zasady, tryb przyznawania i pozbawienia oraz rodzaje i wysokość stypendiów sportowych dla osób osiągających wysokie wyniki sportowe.**

**§ 1**

1. Szczególną formą uznania dla osiągnięć oraz poziomu sportowego i wyników sportowych są stypendia sportowe.

**§ 2**

Stypendium sportowe, może być przyznawane osobie, która jest mieszkańcem Gminy Susz oraz uprawia dyscyplinę sportową, w ramach której uczestniczy we współzawodnictwie sportowym organizowanym przez polski związek sportowy lub międzynarodową organizację sportową w danej dyscyplinie sportu.

**§ 3**

Wnioski o przyznanie stypendiów mogą zgłaszać:

- 1) Osoby ubiegające się o stypendium
- 2) Rodzice/prawni opiekunowie osoby ubiegającej się o stypendium
- 3) Stowarzyszenia sportowe
- 4) Polskie Związki Sportowe

**§ 4**

1. Wniosek o przyznanie stypendium sportowego określa załącznik nr 1 do niniejszego regulaminu.
2. Wnioski należy składać w Referacie Oświaty i Kultury Urzędu Miejskiego w Suszu.

**§ 5**

1. Lista kandydatów jest ogłaszana na tablicy informacyjnej oraz na stronie Gminy Susz.
2. O przyznaniu stypendiów rozstrzyga Burmistrz Susza.

**§ 6**

Przyznane stypendia są wypłacane z góry, do 20 dnia każdego miesiąca na konto stypendysty albo rodziców lub prawnych opiekunów stypendysty niepełnoletniego.

## § 7

1. Stypendium w wysokości 100,00 zł może być przyznane na okres maksymalnie 10 miesięcy za zdobycie miejsc od IV do VI w zawodach rangi Mistrzostw Polski w dyscyplinach indywidualnych i zespołowych, w kategoriach dzieci, młodzików, juniorów młodszych, juniorów i seniorów.
2. Stypendium w wysokości 200,00 zł może być przyznane na okres maksymalnie 10 miesięcy za zdobycie miejsca od I do III w zawodach rangi Mistrzostw Polski w dyscyplinach indywidualnych i zespołowych, w kategoriach dzieci, młodzików, juniorów młodszych, juniorów i seniorów.
3. Stypendia, o których mowa w § 1 i 2 przyznaje się w oparciu o wyniki sportowe osiągnięte w okresie od 1 stycznia do 31 grudnia roku poprzedzającego rok, na który zostanie przyznane stypendium.
4. Termin składania wniosków upływa 31 stycznia roku, na który ma zostać przyznane stypendium.

## § 8

1. Burmistrz Susza w przypadku, gdy stypendysta:
  - 1) przestał spełniać warunki określone w § 2 niniejszego regulaminu
  - 2) utracił zdolność do uprawiania sportu, potwierdzoną orzeczeniem wydanym przez lekarza medycyny sportowej na okres powyżej 6 miesięcy
  - 3) odmówił udziału w treningach i zawodach sportowych
  - 4) utracił prawa zawodnika
  - 5) popełnił czyn stanowiący przestępstwo,pozbawia osobę przyznanego stypendium sportowego.
2. Podmioty wymienione w § 3 niniejszego regulaminu są zobowiązane do pisemnego informowania Burmistrza Susza o okolicznościach skutkujących wstrzymaniem lub pozbawieniem stypendium.

**Burmistrz Susza**  
**ul. Józefa Wybickiego 6**  
**14-240 Susz**

Na podstawie § 3 Regulaminu określającego szczegółowe zasady, tryb przyznawania i pozbawiania oraz rodzaje i wysokość stypendiów sportowych dla osób osiągających wysokie wyniki sportowe, stanowiącego Załącznik Nr 1 do Uchwały Nr ...../2021 Rady Miejskiej w Suszu z dnia ..... r., wnioskuję o przyznanie przez Burmistrza Susza STYPENDIUM SPORTOWEGO

**I. Informacja o wnioskodawcy:**

1. Wnioskodawca:

2. Adres wnioskodawcy:

Ulica: ..... nr:..... Kod pocztowy:.....- .....

Miejscowość: ..... gmina: .....

Nr tel.: .....

3. Status prawny, jeżeli wnioskodawca nie jest osobą fizyczną (załączyć wypis z rejestru)

**II. Informacja o osobie, której ma być przyznane stypendium:**

1. Nazwisko kandydata:

2. Imiona:

3. Adres zamieszkania:

Ulica: ..... Nr: ..... kod pocztowy:.....

Miejscowość:..... Gmina: .....

Nr tel.: .....



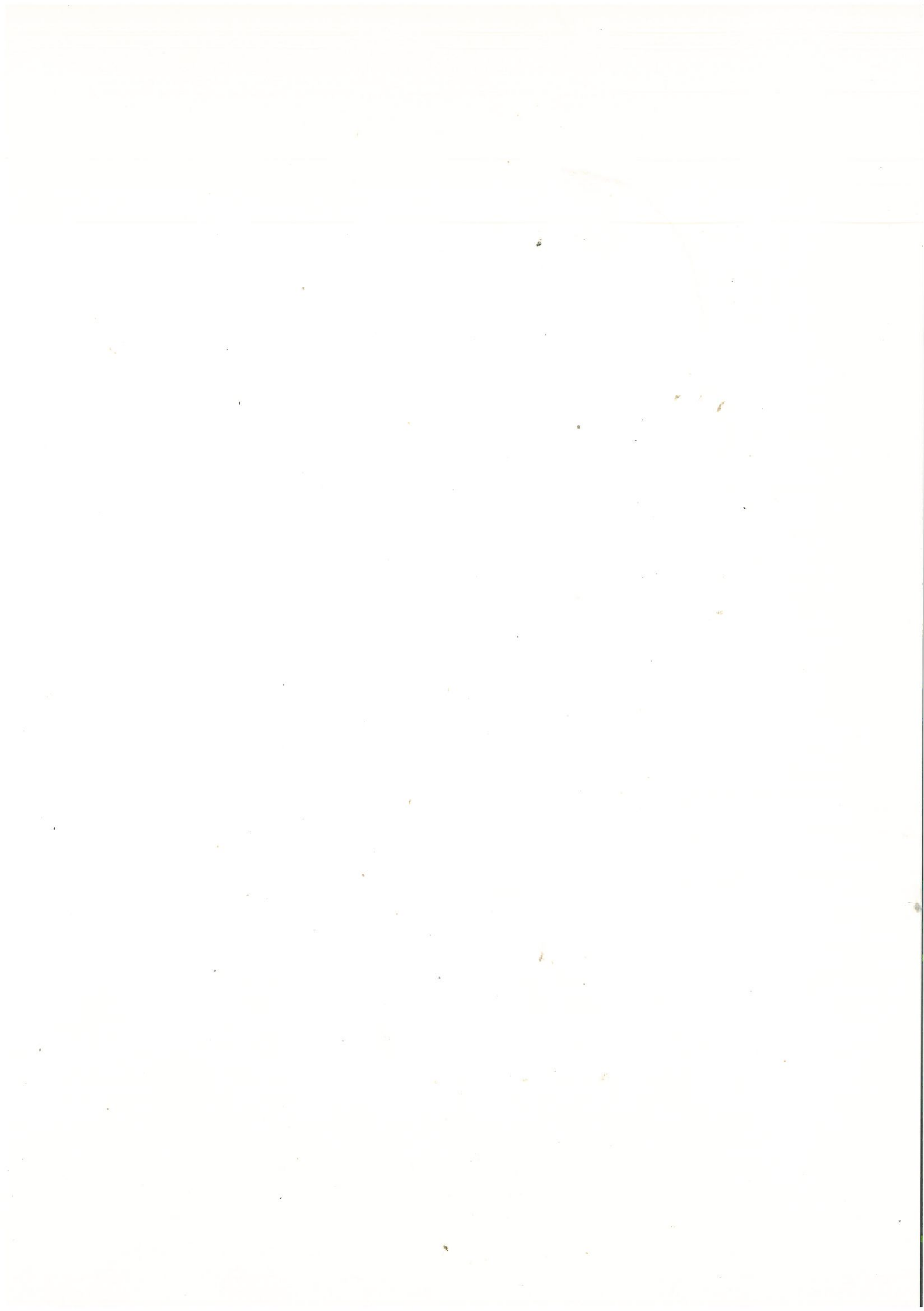



**Imię i nazwisko właściciela rachunku bankowego**

Oświadczam, że zgodnie z art. 13 ust. 1 i 2 Rozporządzenia Parlamentu Europejskiego i Rady (UE) 2016/679 z dnia 27 kwietnia 2016r. w sprawie ochrony osób fizycznych w związku z przetwarzaniem danych osobowych i w sprawie swobodnego przepływu takich danych oraz uchylenia dyrektywy 95/46WE (ogólne rozporządzenie o ochronie danych) zwanego dalej RODO zapoznałem/am się z treścią klauzuli informacyjnej.

Jednocześnie oświadczam, że wszystkie dane zamieszczone we wniosku są zgodne ze stanem faktycznym.

.....  
(miejsowość, data)

.....  
(czytelny podpis osoby  
której ma być przyznane stypendium)

**Zobowiązuję się do pisemnego informowania Burmistrza Susza o okolicznościach skutkujących wstrzymaniem lub cofnięciem stypendium.**

.....  
(miejsowość, data)

.....  
(czytelny podpis wnioskodawcy)

Załączniki do wniosku:

1. kopie materiałów dokumentujących osiągnięcia zawodnika (oficjalne komunikaty końcowe zawodów sportowych, potwierdzające osiągnięcia sportowe zawodnika, listy rankingowe, kopia zaświadczenia o uzyskaniu klasy sportowej).

## Uzasadnienie

Zgodnie z art. 31 ust. 1 ustawy o sporcie „jednostki samorządu terytorialnego mogą ustanawiać i finansować okresowe stypendia sportowe oraz nagrody i wyróżnienia dla osób fizycznych za osiągnięte wysokie wyniki sportowe”. Gmina Susz z myślą o sportowcach z Gminy, którzy wyróżniają się na tle innych wyjątkowymi osiągnięciami, czym promują nasz region, postanowiła od 2022 roku wspomagać ich w karierze sportowej poprzez finansowanie stypendiów sportowych.

Zgodnie z dyspozycją art. 31 ust. 3 ustawy o sporcie „organ stanowiący jednostki samorządu terytorialnego określa, w drodze uchwały, szczególne zasady, tryb przyznawania i pozbawiania oraz rodzaje i wysokość stypendiów sportowych, nagród i wyróżnień, o których mowa w ust. 1 i 2, biorąc pod uwagę znaczenie danego sportu dla tej jednostki samorządu terytorialnego oraz osiągnięty wynik sportowy”.

W związku z powyższym przyjęcie uchwały jest w pełni uzasadnione.

Z up. Burmistrza  
*Lucyna Górnik*  
ZASTĘPCA BURMISTRZA

**PROJEKT**

**UCHWAŁA Nr ...../2021  
Rady Miejskiej w Suszu  
z dnia ..... 2021 r.**

**o zmianie Uchwały Nr XI/112/2019 Rady Miejskiej w Suszu z dnia 7 listopada 2019 r.  
w sprawie ustalenia opłaty za pobyt dzieci w Żłobku w Suszu, maksymalnej opłaty  
za wyżywienie oraz warunków obniżenia opłat**

Na podstawie art. 18 ust. 2 pkt 15 ustawy z dnia 8 marca 1990 r. o samorządzie gminnym (Dz. U. z 2021 poz. 1372 ze zm., Dz. U. z 2021 r. poz. 1834) oraz art. 58 ust. 1 i art. 59 ust. 2 ustawy z dnia 4 lutego 2011 r. o opiece nad dziećmi w wieku do lat 3 (Dz. U. z 2021 r. poz. 75 ze zm., Dz. U. z 2020 r. poz. 2400 i Dz. U. z 2021 r. poz. 952) Rada Miejska w Suszu uchwala, co następuje:

**§ 1**

W Uchwale Nr XI/112/2019 Rady Miejskiej w Suszu z dnia 7 listopada 2019 r. w sprawie ustalenia opłaty za pobyt dzieci w Żłobku w Suszu, maksymalnej opłaty za wyżywienie oraz warunków obniżenia opłat, wprowadza się następujące zmiany:

1) § 1 pkt 2 otrzymuje brzmienie:



„2. Maksymalną wysokość opłaty za wyżywienie w Żłobku ustala się w formie dziennej stawki w kwocie 9,25 zł.

**§ 2**

Wykonanie uchwały powierza się Burmistrzowi Susza.

**§ 3**

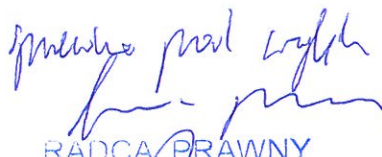
Uchwała wchodzi w życie po ogłoszeniu w Dzienniku Urzędowym Województwa Warmińsko – Mazurskiego, z dniem 1 stycznia 2022 r.

  
RADCA PRAWNY  
  
Krzysztof Brzozowski

## Uzasadnienie

do uchwały zmieniającej uchwałę w sprawie ustalenia opłaty za pobyt dzieci w Żłobku w Suszu, maksymalnej opłaty za wyżywienie oraz warunków obniżenia opłat

Zgodnie z przepisem art. 58 ust. 1 ustawy z dnia 4 lutego 2011 roku o opiece nad dziećmi w wieku do lat 3, wysokość opłaty za wyżywienie, ustala rada miejska w drodze uchwały. Od 2020 do 2021 roku w Gminie Susz obowiązywała niezmienna opłata za wyżywienie dziecka w żłobku w wysokości 7,30 złotych dziennie. Posiłki dla dzieci sporządzane są przez Przedszkole w Suszu. Ze względu na wzrost cen mając na uwadze zachowanie norm żywieniowych dla dzieci proponuje się przyjąć maksymalną dzienną stawkę żywieniową od 01 stycznia 2022 roku w Żłobku w Suszu w wysokości 9,25 złotych.

Z up. Burmistrza  
*Lucyna Górnik*  
ZASTĘPCA BURMISTRZA

- P R O J E K T -

**U C H W A Ł A Nr ...../...../2021**  
**Rady Miejskiej w Suszu**  
**z dnia ..... 2021 r.**

**w sprawie: zamiany niezabudowanych nieruchomości**

Na podstawie art. 18 ust. 2 pkt 9 lit. „a” ustawy z dnia 8 marca 1990 r. o samorządzie gminnym (t. j. Dz. U. z 2021 r. poz. 1372) i art. 13 ust. 1 i art. 15 ust. 1 ustawy z dnia 21 sierpnia 1997 roku o gospodarce nieruchomościami (t. j. Dz. U. z 2020 r. poz. 1990 ze zm.<sup>1</sup>) oraz pkt 2 załącznika do Uchwały Nr VIII/58/2003 Rady Miejskiej w Suszu z dnia 04.09.2003 r. w sprawie zasad nabycia, zbycia i obciążenia nieruchomości gruntowych oraz ich wydzierżawiania lub najmu na okres dłuższy niż trzy lata, Rada Miejska w Suszu uchwała, co następuje:

§ 1. Wyraża się zgodę na zamianę nieruchomości niezabudowanej oznaczonej nr geodezyjnym 82/8 o pow. 0,0167 ha, położonej w obrębie 0001 m. Susz, stanowiącą własność Gminy Susz, dla której Sąd Rejonowy Wydział Ksiąg Wieczystych w Łławie prowadzi Księgę Wieczystą nr EL11/00035701/5 na nieruchomość stanowiącą działkę Nr 83/1 o pow. 0,0207 ha, położoną w obrębie 0001 m. Susz, stanowiącą własność osoby fizycznej, dla której Sąd Rejonowy Wydział Ksiąg Wieczystych w Łławie prowadzi Księgę Wieczystą nr EL11/00035266/3.

§ 2. Szczegółowe położenie i oznaczenie nieruchomości, o których mowa w § 1 zawiera mapka stanowiąca załącznik do uchwały.

§ 3. Zamiana nieruchomości o której mowa w § 1 nastąpi za dopłatą ze strony Gminy Susz w kwocie 108,00 zł.

§ 4. Wykonanie uchwały powierza się Burmistrzowi Susza.

§ 5. Uchwała wchodzi w życie z dniem podjęcia.

*Sporekuchon pod wyjęciem*  
*kon - maj*  
RADCA PRAWNY  
*Krzysztof Brzozowski*  
Krzysztof Brzozowski

<sup>1</sup> Zmiany tekstu jednolitego wymienionej ustawy zostały ogłoszone w Dz. U. z 2019 r. poz. 2020; Dz. U. z 2021r. poz. 11, poz. 234, poz. 1551, poz. 1561.

## Uzasadnienie

Przedmiotem Uchwały Rady Miejskiej jest dokonanie zamiany nieruchomości oznaczonej w ewidencji gruntów jako działka Nr 82/8 o pow. 0,0167 ha, położonej w obrębie 0001 m. Susz, stanowiącej własność Gminy Susz na nieruchomości oznaczoną w ewidencji gruntów jako działka nr 83/1 o pow. 0,0207 ha, położoną w obrębie 0001 m. Susz, stanowiącą własność osoby fizycznej.

W miejscowości Susz, droga gminna przy ulicy Piotra Skargi przebiega na pewnym odcinku niezgodnie ze stanem prawnym tj. mapą ewidencyjną. Właściciele działek, których to dotyczy wyrazili zgodę aby pozostawić drogę tak jak przebiega w terenie od kilkudziesięciu lat. Gmina w uzgodnieniu z właścicielami nieruchomości przy ul. Władysława Sikorskiego w Suszu przystąpiła do zamiany, zbycia lub nabycia przedmiotowej nieruchomości, w przypadku tym uzgodniono zamianę. Gmina zleciła geodecie wykonanie podziałów nieruchomości niezbędnych do regulacji tej drogi oraz zleciła wykonanie operatów szacunkowych.

Zgodnie z art. 15 ust. 1 ustawy z dnia 21 sierpnia 1997r. o gospodarce nieruchomościami (Dz. U. z 2020r., poz. 1990 ze zm.) nieruchomości stanowiące własność Skarbu Państwa oraz własność jednostki samorządu terytorialnego mogą być przedmiotem zamiany na nieruchomości stanowiące własność osób fizycznych lub osób prawnych. W przypadku nierównej wartości zamienianych nieruchomości stosuje się dopłatę, której wysokość jest równa różnicy wartości zamienianych nieruchomości.

Podstawą do ustalenia dopłaty jest różnica wartości zamienianych nieruchomości określona przez rzeczoznawcę majątkowego:

Wg. operatu szacunkowego wartość działki ewidencyjnej nr 83/1 o pow. 0,0207 ha, obr 0001 m. Susz, położonej przy ul. Piotra Skargi wynosi 7.711,00 zł - właściciel osoba fizyczna.

Wg. operatu szacunkowego wartość działki ewidencyjnej nr 82/8 o pow. 0,0167 ha, obr. 0001 m. Susz, położonej przy ul. Piotra Skargi wynosi 7.603,00 zł - właściciel Gmina Susz.

Z uwagi na nierówne wartości zamienianych nieruchomości powinna zostać zastosowana dopłata na rzecz osoby fizycznej od Gminy Susz, której wysokość jest równa różnicy wartości zamienianych nieruchomości i wynosi kwotę 108,00 zł (słownie: sto osiem zł 00/100).

Szczegółowe warunki zamiany nieruchomości zostaną określone w protokole uzgodnień spisany pomiędzy stronami, który będzie stanowił podstawę do sporządzenia aktu notarialnego.

Zamiana nieruchomości spowoduje uregulowanie prawa własności do gruntu, przeznaczonego pod drogę publiczną a właściciele działki przyległej poprawią warunki zagospodarowania swojej nieruchomości oraz uregulują bezpośredni dostęp do drogi publicznej.



BURMISTRZ

Krzysztof Pietrzakowski

**ZAŁĄCZNIK GRAFICZNY**

do Uchwały Nr ..... /2021 Rady Miejskiej w Suszu  
z dnia ..... 2021r.

w sprawie: zmiany niezabudowanych nieruchomości

-  działka nr 82/8 o pow. 0,0167 ha
  - własność Gminy Susz
  - przeznaczona dla osoby fizycznej
-  działka nr 83/1 o pow. 0,0207 ha
  - własność osoby fizycznej
  - przeznaczona dla Gminy Susz



*-projekt-*

**UCHWAŁA** Nr .... /.... /2021  
**Rady Miejskiej w Suszu**  
z dnia ..... 2021r.

**RADA MIEJSKA**  
**w Suszu**

*Hp. 04.10.2021.*  
*[Signature]*

**w sprawie wyrażenia zgody na odpłatne obciążenie służebnością przesyłu nieruchomości stanowiącej własność Gminy Susz.**

Na podstawie art. 18 ust. 2 pkt 9 lit. „a” ustawy z dnia 8 marca 1990r. o samorządzie gminnym (t. j. Dz. U. z 2021r. poz. 1372) oraz art. 13 ust. 1 ustawy z dnia 21 sierpnia 1997r. o gospodarce nieruchomościami (Dz. U. z 2020r. poz. 1990 ze zm.<sup>1</sup>), **Rada Miejska w Suszu uchwała, co następuje:**

§ 1. Wyraża się zgodę na odpłatne obciążenie na czas nieokreślony służebnością przesyłu nieruchomość stanowiącą własność Gminy Susz, oznaczoną w ewidencji gruntów jako działka nr 251/1 o pow. 1,5800 ha objętą KW EL11/00033263/8 prowadzoną przez Wydział V Ksiąg Wieczystych Sądu Rejonowego w Iławie, położoną w obrębie 0019 JAWTY WIELKIE, gmina Susz, zgodnie z przebiegiem określonym w załączniku do niniejszej uchwały na rzecz ENERGIA - OPERATOR S.A. Oddział w Olsztynie.

§ 2. Wykonanie uchwały powierza się Burmistrzowi Susza.

§ 3. Uchwała wchodzi w życie z dniem podjęcia.

*Sprezowana pod  
wyłączeniem formacji*

**RADCA PRAWNY**  
*[Signature]*  
**Krzysztof Brzozowski**

<sup>1</sup> Zmiany tekstu wymienionej ustawy zostały ogłoszone w Dz. U. z 2019r. poz. 2020, Dz. U. z 2021r. poz. 11, poz. 234, poz. 1551, poz. 1561



Projektowana sieć kablowa (wcinka)  
YAKXS 4 x 120 mm, L = 9/12 m

PROJEKTOWANA SZAFKA  
POMIAROWA  
P1-Rs/LZV/F  
zasila działkę nr 204  
Projektowane uzziemienie R < 30 Ω

Istniejąca sieć kablowa YAKXS 4 x 120 mm  
(kier. st. transf. T71135, obw. nr 200)

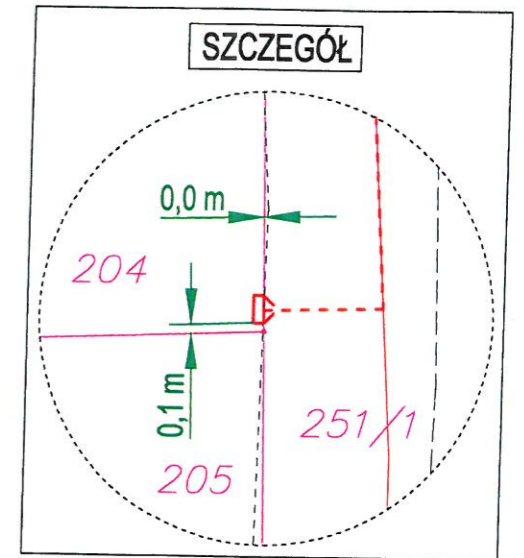
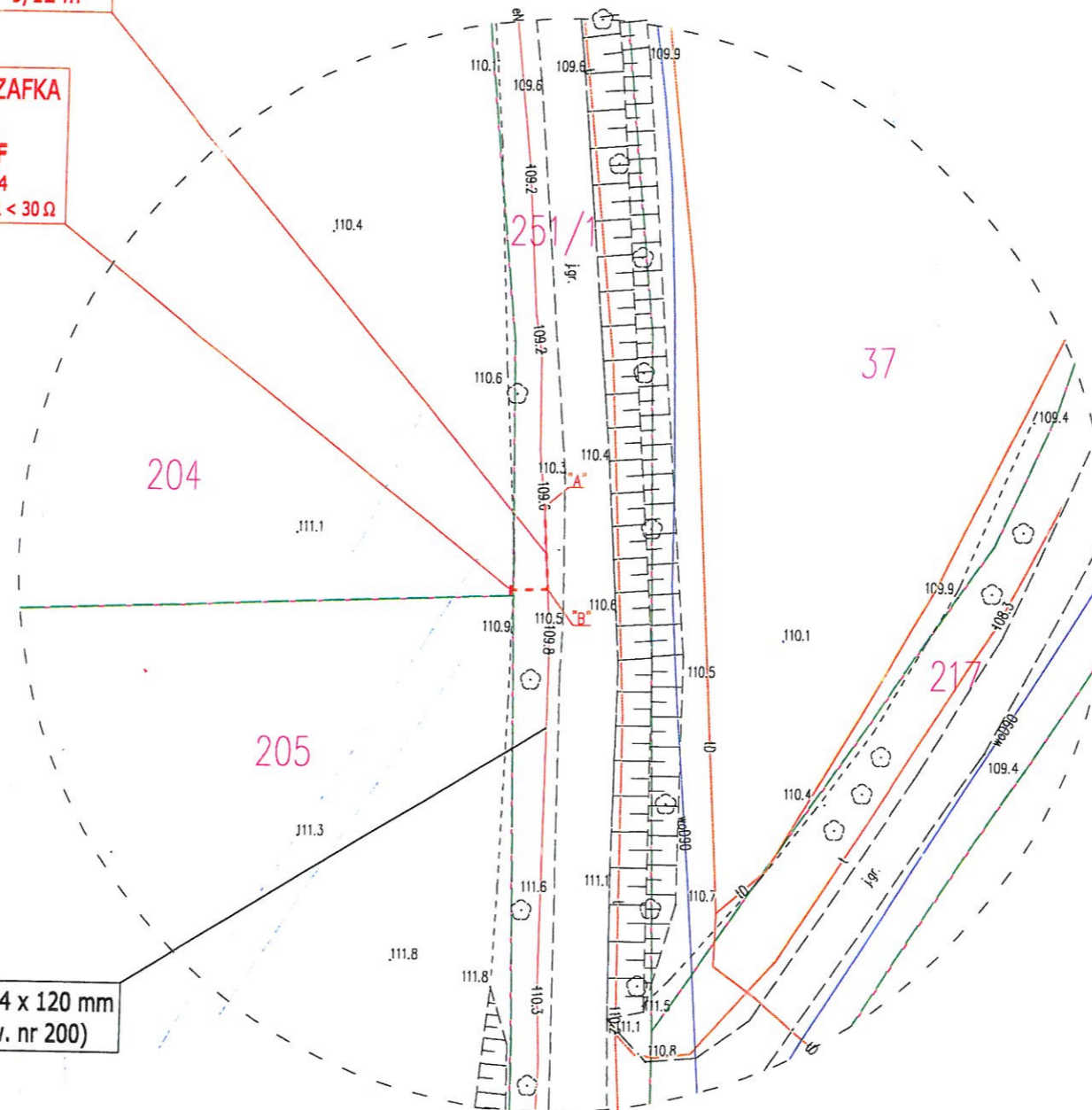

Załącznik do Uchwały Nr ...../...../2021

Rady Miejskiej w Suszu

z dnia .....2021r.

**UWAGI:**

- Na odcinku od punktu "A" do punktu "B" istniejący kabel odkopać
- W punkcie "A" odkopany kabel przeciąć
- Wykonać wcinkę w w/w kabel YAKXS 4 x 120 mm
- W punkcie "A" końcówki kabli połączyć ze sobą za pomocą mufy kablowej ZRM 70 - 120/JLP - CX4 70 - 120, 1 szt.
- Istniejący kabel YAKXS 4 x 120 mm wprowadzić do proj. szafki pomiarowej
- Projektowaną wcinkę YAKXS 4 x 120 mm wprowadzić do proj. szafki pomiarowej

Nr zlecenia OBI/66/2100806

BIURO PROJEKTOWE "ELTOM" TOMASZ KASPROWICZ UL. KWIDZYŃSKA 9, 14 - 200 IŁAWA			
Skala 1:500	Inwestor	ENERGA OPERATOR SA, Oddział w Olsztynie 10 - 950 Olsztyn, ul. Tuwima 6	
Data sierpień 2021	Temat rysunku	Trasa projektowanej sieci kablowej 0,4 kV (wcinka) wraz z szafką pomiarową dla działki nr 204 - obr. 19	
	Adres inwestycji	JAWTY WIELKIE, gm. SUSZ, dz. nr 251/1, 204 - obr. 19	
Projektował	inż. T. KASPROWICZ upr. bud. WAM/0097/PWOE/12	Podpis	Nr rysunku 1

## UZASADNIENIE

do projektu uchwały Rady Miejskiej w Suszu w sprawie wyrażenia zgody na odpłatne obciążenie służebnością przesyłu nieruchomości stanowiącej własność Gminy Susz.

Działka oznaczona numerem geodezyjnym **251/1** położona jest w obrębie **0019 - Jawty Wielkie, gmina Susz** i stanowi własność Gminy Susz.

Z wnioskiem o obciążenie służebnością przesyłu wystąpiła ENERGA - OPERATOR S.A. Oddział w Olsztynie, przy ul. Tuwima 6; 10-950 Olsztyn, która planuje wybudować na ww. działce sieć linii kablowej energetycznej nn-0,4kV o długości 8,5 m celem zasilenia budynku jednorodzinego zlokalizowanego na działce nr 204 w miejscowości Jawty Wielkie, gm. Susz.

Wynagrodzenie za służebność przesyłu będzie ustalone przez rzeczoznawcę majątkowego i ustanowiona na czas nieokreślony za jednorazową odpłatnością, która to odpłatność będzie stanowić dochód Gminy Susz na 2021r.

Lokalizacja projektowanej sieci linii kablowej nn-04kV została uzgodniona przez Burmistrza Susza w piśmie nr **Dr.7012.48.1.2021** z dnia **17.09.2021r.**

Ze względu na powyższe uznaje się za celowe odpłatne obciążenie służebnością przesyłu przedmiotowej nieruchomości.

**BURMISTRZ**  
**Krzysztof Pietrzykowski**

Susz, dnia 06.10.2021r.

Opr.: Martyna Rząca

*-projekt-*

**RADA MIEJSKA**  
**w Suszu**

**UCHWAŁA** Nr ...../..../2021  
**Rady Miejskiej w Suszu**  
z dnia ..... 2021r.

*H. p. 04.12.2021*  
*T. K.*

**w sprawie wyrażenia zgody na odpłatne obciążenie służebnością przesyłu nieruchomości stanowiących własność Gminy Susz.**

Na podstawie art. 18 ust. 2 pkt 9 lit. „a” ustawy z dnia 8 marca 1990r. o samorządzie gminnym (t. j. Dz. U. z 2021r. poz. 1372) oraz art. 13 ust. 1 ustawy z dnia 21 sierpnia 1997r. o gospodarce nieruchomościami (Dz. U. z 2020r. poz. 1990 ze zm.<sup>1</sup>), **Rada Miejska w Suszu uchwala, co następuje:**

§ 1. Wyraża się zgodę na odpłatne obciążenie na czas nieokreślony służebnością przesyłu nieruchomości stanowiących własność Gminy Susz, oznaczonych w ewidencji gruntów jako działka nr 153 o pow. 0,0500 ha, położona w obrębie 0030 REDAKI, gmina Susz, objęta KW EL11/00037821/6 prowadzoną przez Wydział V Ksiąg Wieczystych Sądu Rejonowego w Iławie oraz działka nr 18/16 o pow. 0,0800 ha, położona w obrębie 0030 REDAKI, gmina Susz, objęta KW EL11/00035864/5 prowadzoną przez Wydział V Ksiąg Wieczystych Sądu Rejonowego w Iławie, zgodnie z przebiegiem określonym w załączniku do niniejszej uchwały na rzecz ENERGIA - OPERATOR S.A. Oddział w Olsztynie.

§ 2. Wykonanie uchwały powierza się Burmistrzowi Susza.

§ 3. Uchwała wchodzi w życie z dniem podjęcia.

*Przewodniczący*  
*mgr Krzysztof Brzozowski*  
RADCA PRAWNY  
*Krzysztof Brzozowski*  
Krzysztof Brzozowski

<sup>1</sup> Zmiany tekstu wymienionej ustawy zostały ogłoszone w Dz. U. z 2019r. poz. 2020, Dz. U. z 2021r. poz. 11, poz. 234, poz. 1551, poz. 1561

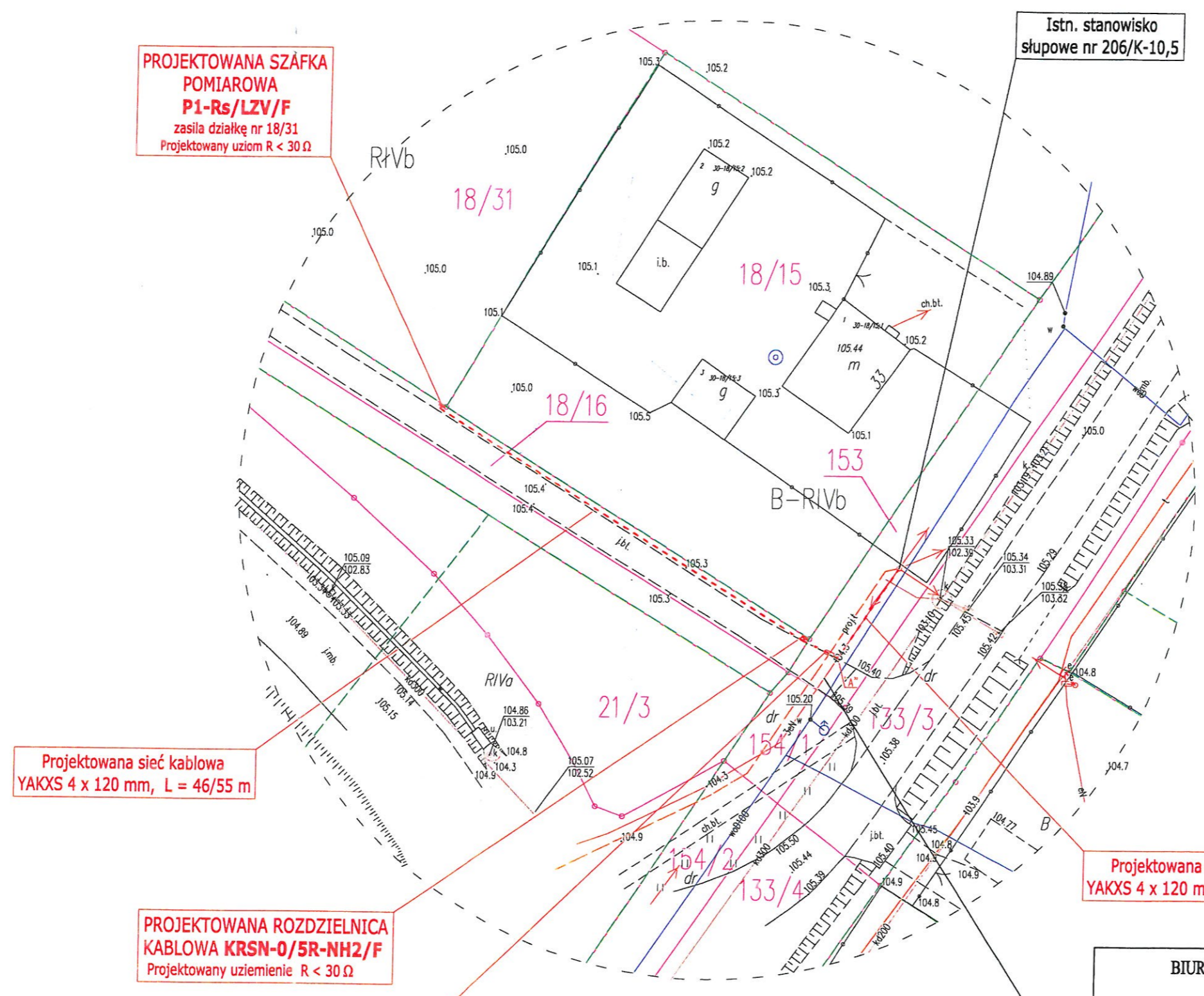

Projektowana sieć kablowa  
YAKXS 4 x 120 mm, L = 46/55 m

PROJEKTOWANA ROZDZIELNICA  
KABLOWA KRSN-0/5R-NH2/F  
Projektowany uziemienie  $R < 30 \Omega$

Proj. 2 x DVK110  
2 x L=1,0m

Projektowana sieć kablowa  
YAKXS 4 x 120 mm, L = 16/33 m

1. Istniejącą sieć kablową YAKXS 4 x 120 mm na odcinku od stanowiska słupowego nr 206 do punktu "A" odkopać
2. Istniejący kabel zdemontować ze stanowiska słupowego nr 206
3. Zdemontowany kabel ułożyć w nowym rowie kablowym i wprowadzić do projektowanej rozdzielni kablowej KRSN-0/5R-NH2/F

Załącznik do Uchwały Nr ...../...../2021  
Rady Miejskiej w Suszu  
z dnia .....2021r.

Nr zlecenia OBI/66/2101904

BIURO PROJEKTOWE "ELTOM" TOMASZ KASPROWICZ UL. KWIDZYŃSKA 9, 14 - 200 IŁAWA			
Skala 1:500	Investor	ENERGA OPERATOR SA, Oddział w Olsztynie 10 - 950 Olsztyn, ul. Tuwima 6	
Data lipiec 2021	Temat rysunku	Trasa projektowanej sieci kablowej 0,4 kV wraz rozdzielnicą kablową i szafką pomiarową dla działki nr 18/31 - obr. 30	
	Adres Inwestycji	REDAKI, gm. SUSZ, dz. nr 153, 18/16 - obr. 30	
Projektował	inż. T. KASPROWICZ upr. bud. WAM/0097/PWOE/12	Podpis	Nr rysunku 1

## UZASADNIENIE

do projektu uchwały Rady Miejskiej w Suszu w sprawie wyrażenia zgody na odpłatne obciążenie służebnością przesyłu nieruchomości stanowiących własność Gminy Susz.

Działki oznaczone numerem geodezyjnym 153 i 18/16 położone są w obrębie 0030 Redaki, gmina Susz i stanowią własność Gminy Susz.

Z wnioskiem o obciążenie służebnością przesyłu wystąpiła ENERGA - OPERATOR S.A. Oddział w Olsztynie, przy ul. Tuwima 6; 10-950 Olsztyn, która planuje wybudować na ww. działkach sieć linii kablowej energetycznej nn-0,4kV o długości 62 m oraz posadowić rozdzielnicę kablową i szafkę pomiarową celem zasilenia budynku jednorodzinnego zlokalizowanego na działce nr 18/31 obręb 0030 Redaki, gmina Susz.

Wynagrodzenie za służebność przesyłu będzie ustalone przez rzeczoznawcę majątkowego i ustanowiona na czas nieokreślony za jednorazową odpłatnością, która to odpłatność będzie stanowić dochód Gminy Susz na 2021r.

Lokalizacja projektowanej sieci linii kablowej nn-0,4kV została uzgodniona przez Burmistrza Susza w piśmie nr **Dr.7012.47.1.2021 z dnia 17.09.2021r.**

Ze względu na powyższe uznaje się za celowe odpłatne obciążenie służebnością przesyłu przedmiotowych nieruchomości.

BURMISTRZ

*Krzysztof Pietrzykowski*

**RADA MIEJSKA**  
**w Suszu**

Wpł. 28.10.2021r.  
*[Signature]*

Załącznik Nr ..... do protokołu Nr ...../2021  
z Sesji Rady Miejskiej w Suszu  
z dnia .....2021 r.

*-projekt-*

**UCHWAŁA Nr ...../...../2021**  
**Rady Miejskiej w Suszu**  
**z dnia .....2021r.**

**w sprawie wyrażenia zgody na odpłatne obciążenie służebnością przesyłu nieruchomości stanowiącej własność Gminy Susz.**

Na podstawie art. 18 ust. 2 pkt 9 lit. „a” ustawy z dnia 8 marca 1990r. o samorządzie gminnym (Dz. U. z 2021r. poz. 1372 ze zm.<sup>1</sup>) oraz art. 13 ust. 1 ustawy z dnia 21 sierpnia 1997r. o gospodarce nieruchomościami (Dz. U. z 2021r. poz. 1899 ze zm.<sup>2</sup>), **Rada Miejska w Suszu uchwala, co następuje:**

§ 1. Wyraża się zgodę na odpłatne obciążenie na czas nieokreślony służebnością przesyłu nieruchomość stanowiącą własność Gminy Susz, oznaczoną w ewidencji gruntów jako działka nr 265/36 o pow. 0,5032 ha, objętą księgą wieczystą KW EL11/00035701/5 prowadzoną przez Wydział V Ksiąg Wieczystych Sądu Rejonowego w Iławie, położoną w obrębie 1 miasta Susz, zgodnie z przebiegiem określonym w załączniku nr 1 i nr 2 do niniejszej uchwały na rzecz POLSKA SPÓŁKA GAZOWNICTWA Spółka z o.o. z siedzibą w Tarnowie, Oddział Zakład Gazowniczy w Olsztynie.

§ 2. Wykonanie uchwały powierza się Burmistrzowi Susza.

§ 3. Uchwała wchodzi w życie z dniem podjęcia.

*[Signature]*  
**RADCA PRAWNY**  
*[Signature]*  
**Krzysztof Brzozowski**

<sup>1</sup>Zmiany tekstu wymienionej ustawy zostały ogłoszone w Dz. U. z 2021r. poz. 1834

<sup>2</sup>Zmiany tekstu wymienionej ustawy zostały ogłoszone w Dz. U. z 2021r. poz. 815

# PROJEKT PRZYŁĄCZA GAZU N.C. – PLAN ZAGOSPODAROWANIA TERENU

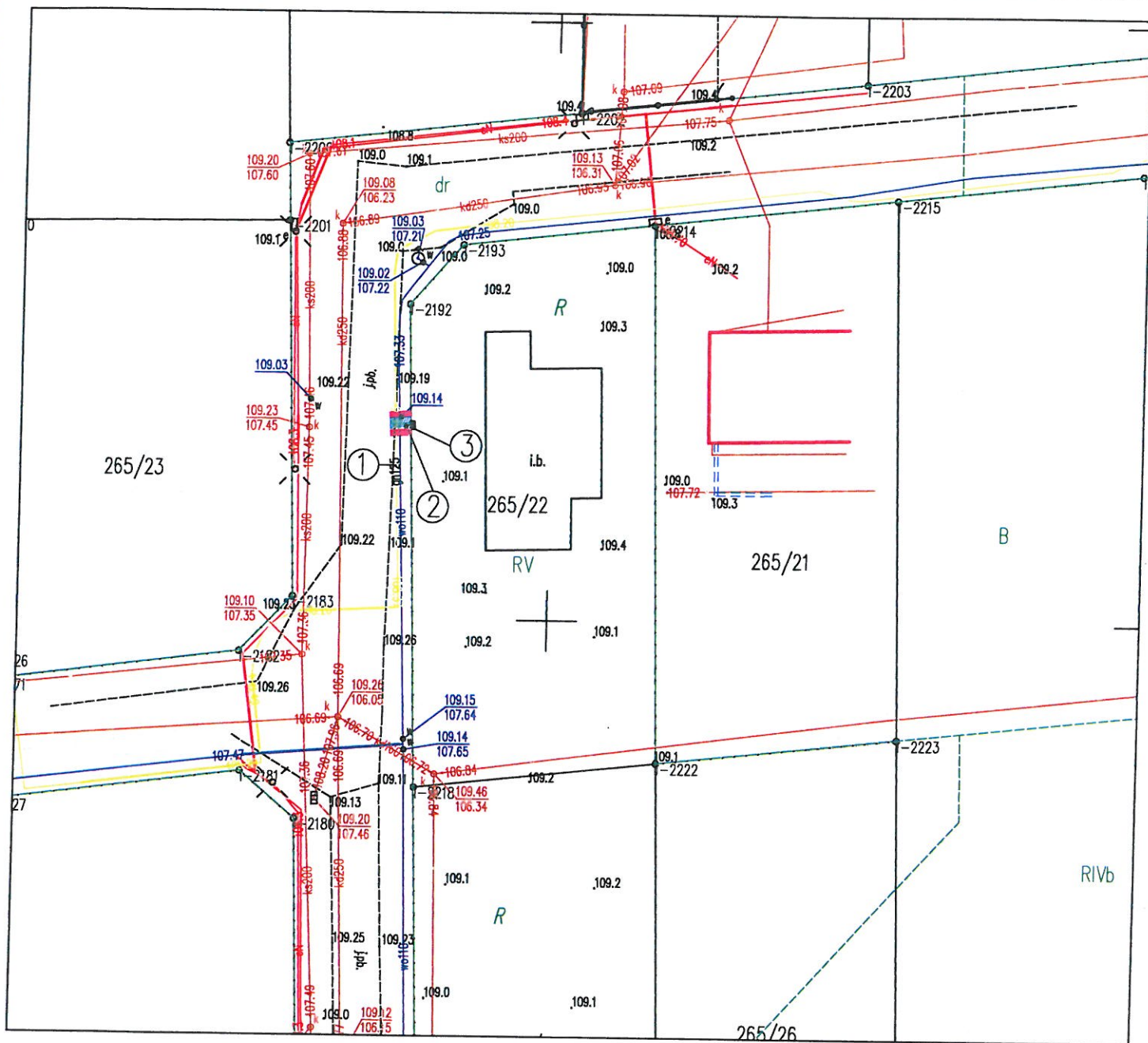

Zał. Nr 1 do Uchwały ...../...../2021

Rady Miejskiej w Suszu

z dnia ..... 2021r.

DANE DOTYCZĄCE PRZYŁĄCZA NA DZ. NR 265/36:

- CIŚNIENIE: NISKIE
- MATERIAŁ / ŚREDNICA: PE 100 / DN40mm
- DŁUGOŚĆ : L= 1,3 m
- pas eksploatacyjny 1,3 m x 1,0 m = 1,3 m<sup>2</sup>
- powierzchnia zajmowana na nieruchomości niezbędna do realizacji robót budowlano- montażowych 1,3 m x 2,0 m = 2,6 m<sup>2</sup>

 PAS EKSPLOATACYJNY

 PAS BUDOWLANO – MONTAŻOWY

**OPIS:**

1. IST. GAZOCIĄG N. C PE 125 dn [mm],
2. PROJ. PRZYŁ. GAZU PE dn 40 [mm], L= 1,3 m + odcinek pionowy
3. PROJ. PUNKT NA K. G., GAZOMIERZ (w linii ogrodzenia)

**WARMEX**

Temat: PROJEKT BUDOWLANY PRZYŁĄCZA GAZU N.C. – PLAN ZAGOSPODAROWANIA

Obiekt: Budynek jednorodzinny Skala 1:500

Adres: Susz, ul. 11 Listopada dz. 265/22 obręb 1 Susz PAŹDZIERNIK 2021

Inwestor: PSG sp. z o.o. Oddział Zakład Gazowniczy w Olsztynie Rys. nr 1

Projektował: mgr inż. Wojciech Grabowski, nr WAM/013/PACS/15

Podpis: 

inż. Paulina Kucman

Podpis: 

# PROJEKT PRZYŁĄCZA GAZU N.C. – PLAN ZAGOSPODAROWANIA TERENU

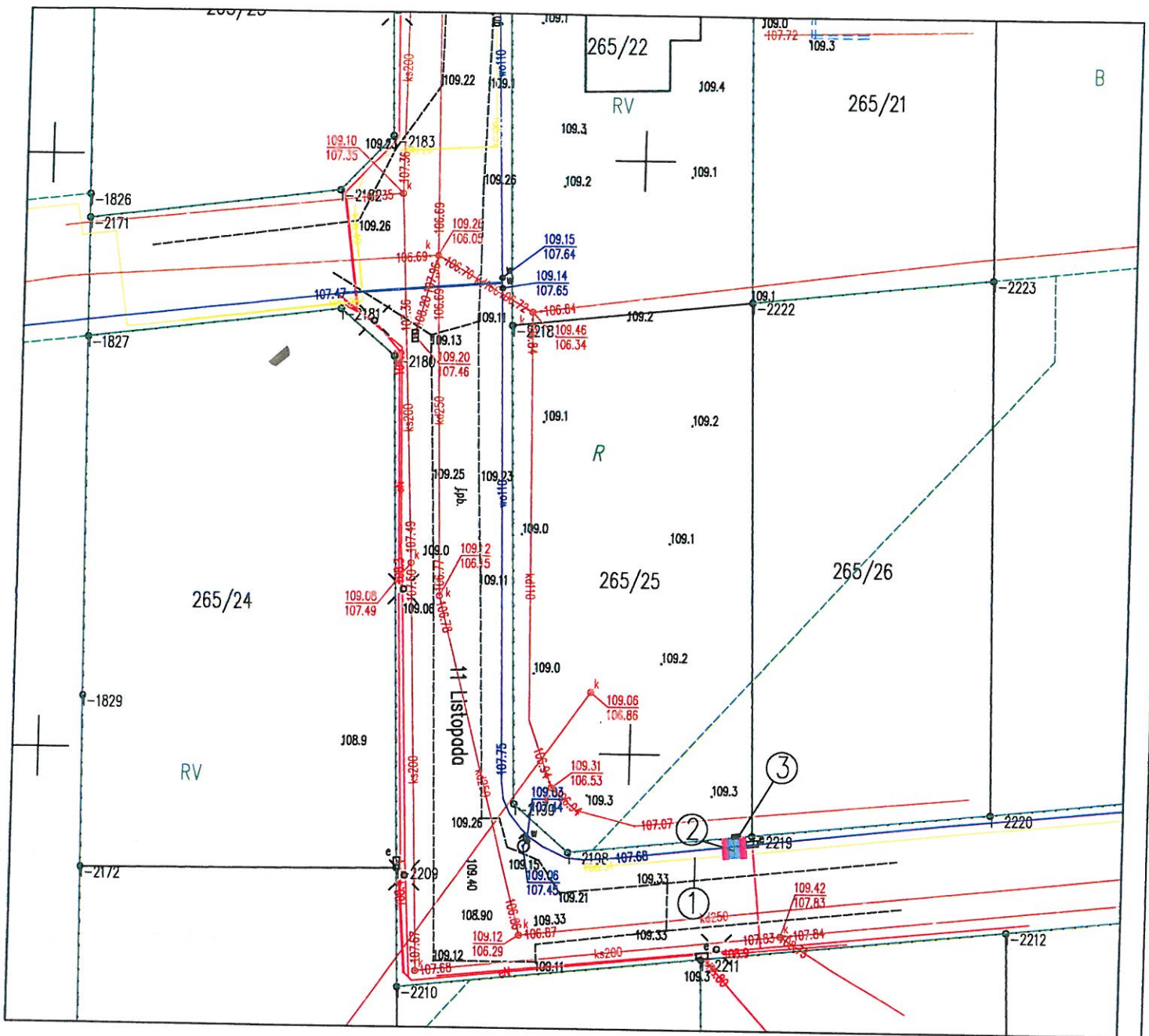

Zał. Nr ... do Uchwały ...../...../2021

Rady Miejskiej w Suszu

z dnia ..... 2021r.



PAS EKSPLOATACYJNY



PAS BUDOWLANO – MONTAŻOWY

**OPIS:**

1. IST. GAZOCIĄG N. C PE 125 dn [mm],
2. PROJ. PRZYŁ. GAZU PE dn 40 [mm], L= 1,4 m + odcinek pionowy
3. PROJ. PUNKT NA K. G., GAZOMIERZ (w linii ogrodzenia)

**DANE DOTYCZĄCE PRZYŁĄCZA NA DZ. NR 265/36:**

- CIŚNIENIE: NISKIE
- MATERIAŁ / ŚREDNICA: PE 100 / DN40mm
- DŁUGOŚĆ : L= 1,4 m
- pas eksploatacyjny 1,4 m x 1,0 m = 1,4 m<sup>2</sup>
- powierzchnia zajmowana na nieruchomości niezbędna do realizacji robót budowlano- montażowych 1,4 m x 2,0 m = 2,8 m<sup>2</sup>

**WARMEX**

Temat: PROJEKT BUDOWLANY PRZYŁĄCZA GAZU N.C. – PLAN ZAGOSPODAROWANIA

Obiekt: Budynek jednorodzinny

Skala 1:500

Adres: Susz, ul. 11 Listopada dz. 265/25 obręb 1 Susz

PAŹDZIERNIK 2021

Inwestor: PSG sp. z o.o. Oddział Zakład Gazowniczy w Olsztynie

Rys. nr 1

Projektował:

mgr inż. Wojciech Grabowski, nr WAM/0113/PWOS/15

Podpis:

inż. Paulina Kucman

Podpis:



## UZASADNIENIE

**do projektu uchwały Rady Miejskiej w Suszu w sprawie wyrażenia zgody na odpłatne obciążenie służebnością przesyłu nieruchomości stanowiącej własność Gminy Susz.**

Działka oznaczona numerem geodezyjnym **265/36** o pow. 0,5032 ha, położona jest w obrębie 1 miasta Susz przy ul. 11-go Listopada i stanowi własność Gminy Susz.

Z wnioskiem o obciążenie służebnością przesyłu wystąpiła POLSKA SPÓŁKA GAZOWNICTWA Spółka z o.o. z siedzibą w Tarnowie, Oddział Zakład Gazowniczy w Olsztynie w związku z projektowaną budową na ww. działce:

- 1) przyłącza gazowego niskiego ciśnienia fi 32 PE celem wykonania przyłączenia budynku mieszkalnego jednorodzinnego zlokalizowanego na działce nr 265/22 obręb 1 miasta Susz, przy ul. 11-go Listopada. Długość przyłącza gazowego niskiego ciśnienia wynosić będzie – 1,3 m. Lokalizacja projektowanego przyłącza gazowego n/c została uzgodniona przez Burmistrza Susza w piśmie Nr **Dr.7012.56.1.2021 z dnia 15.10.2021r**;
- 2) przyłącza gazowego niskiego ciśnienia fi 32 PE celem wykonania przyłączenia budynku mieszkalnego jednorodzinnego zlokalizowanego na działce nr 265/25 obręb 1 miasta Susz, przy ul. 11-go Listopada. Długość przyłącza gazowego niskiego ciśnienia wynosić będzie – 1,4 m. Lokalizacja projektowanego przyłącza gazowego n/c została uzgodniona przez Burmistrza Susza w piśmie Nr **Dr.7012.57.1.2021 z dnia 15.10.2021r**.

Wynagrodzenie za służebność przesyłu będzie ustalona przez rzeczoznawcę majątkowego i ustanowiona na czas nieokreślony za jednorazową odpłatnością, która to odpłatność będzie stanowić dochód Gminy Susz na 2021 rok.

Ze względu na powyższe uznaje się za celowe odpłatne obciążenie służebnością przesyłu przedmiotowej nieruchomości.

BURMISTRZ  
*Krzysztof Pietrzykowski*

**RADA MIEJSKA**  
**w Suszu**

H. p. 09.11.2021  
Paczka

Załącznik Nr .... do protokołu Nr ...../2021  
z Sesji Rady Miejskiej w Suszu  
z dnia ..... 2021 r.

**-projekt-**

**UCHWAŁA Nr ..../..../2021**  
**Rady Miejskiej w Suszu**  
**z dnia ..... 2021r.**

**w sprawie wyrażenia zgody na odpłatne obciążenie służebnością przesyłu nieruchomości stanowiącej własność Gminy Susz.**

Na podstawie art. 18 ust. 2 pkt 9 lit. „a” ustawy z dnia 8 marca 1990r. o samorządzie gminnym (Dz. U. z 2021r. poz. 1372 ze zm.<sup>1</sup>) oraz art. 13 ust. 1 ustawy z dnia 21 sierpnia 1997r. o gospodarce nieruchomościami (Dz. U. z 2021r. poz. 1899 ze zm.<sup>2</sup>), **Rada Miejska w Suszu uchwala, co następuje:**

§ 1. Wyraża się zgodę na odpłatne obciążenie na czas nieokreślony służebnością przesyłu nieruchomość stanowiącą własność Gminy Susz, oznaczoną w ewidencji gruntów jako działka nr 126 o pow. 0,9400 ha objętą KW EL11/00037820/9 prowadzoną przez Wydział V Ksiąg Wieczystych Sądu Rejonowego w Łławie, położoną w obrębie 0023 LUBNOWY MAŁE, gmina Susz, zgodnie z przebiegiem określonym w załączniku do niniejszej uchwały na rzecz ENERGA - OPERATOR S.A. Oddział w Olsztynie.

§ 2. Wykonanie uchwały powierza się Burmistrzowi Susza.

§ 3. Uchwała wchodzi w życie z dniem podjęcia.

---

<sup>1</sup>Zmiany tekstu wymienionej ustawy zostały ogłoszone w Dz. U. z 2021r. poz. 1834

<sup>2</sup>Zmiany tekstu wymienionej ustawy zostały ogłoszone w Dz. U. z 2021r. poz. 815

Sps. s.p.s. Anna Gieroni

PROJEKT ZAGOSPODAROWANIA TERENU  
SKALA 1:500

PROJEKTOWANA SZAFKA  
POMIAROWA  
**P1-Rs/LZV/F**  
zasila działkę nr 47/3  
Projektowany uziom  $R < 30 \Omega$

Proj. SRS110, L=9,0m  
PRZECISK

Projektowane przyłącze kablowe  
YAKXS 4 x 70 mm, L = 36/52 m

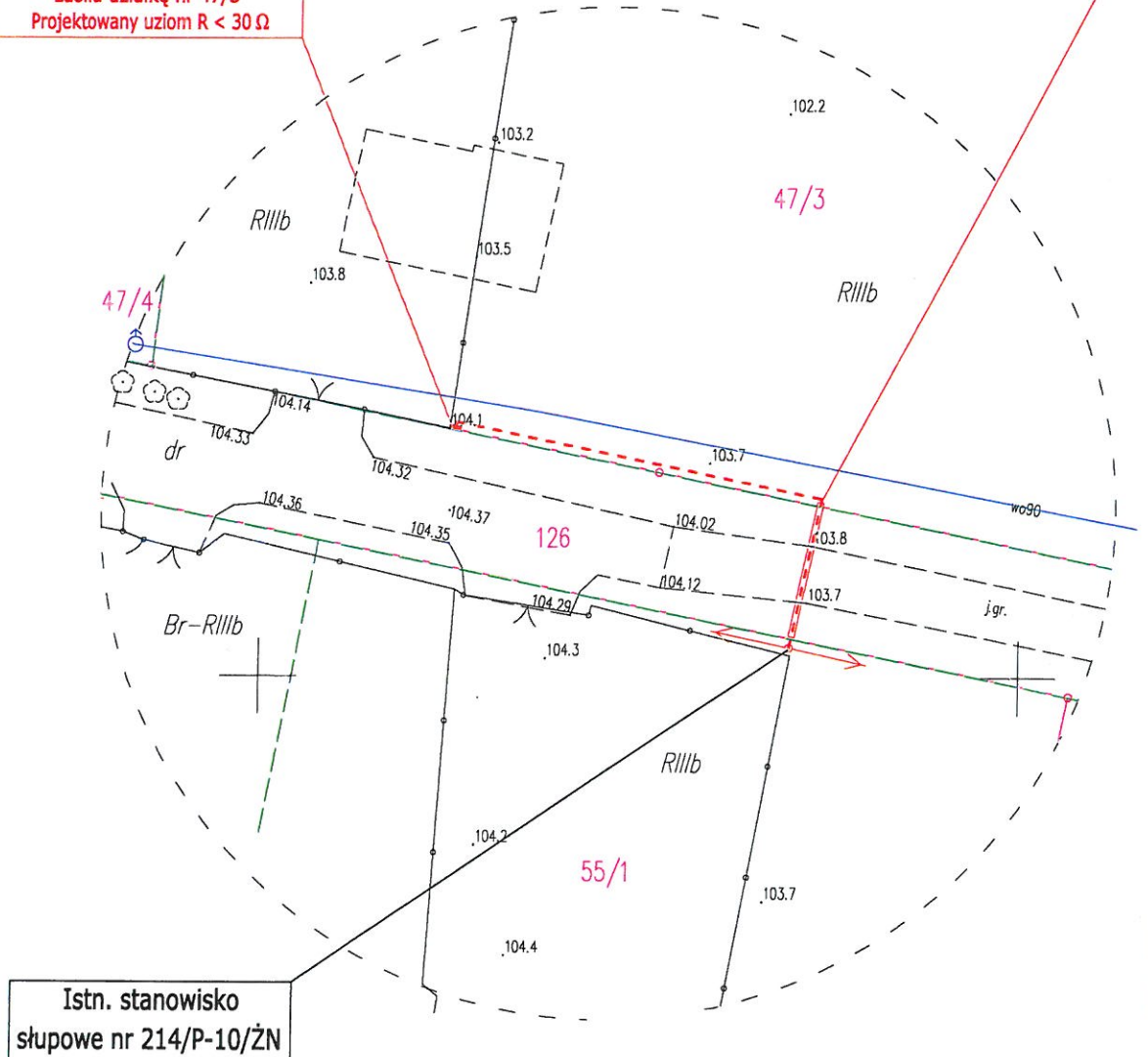

Istn. stanowisko  
słupowe nr 214/P-10/ŻN

Załącznik do Uchwały Nr ...../...../2021  
Rady Miejskiej w Suszu  
z dnia .....2021r.

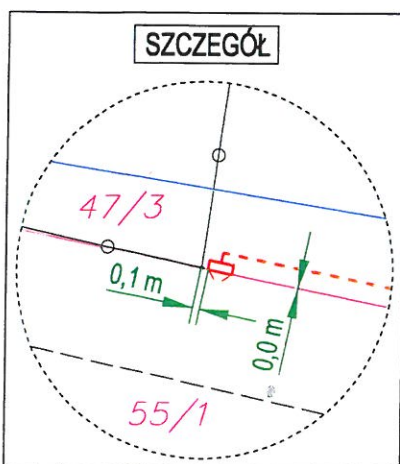

Nr zlecenia OBI/66/2101703

BIURO PROJEKTOWE "ELTOM" TOMASZ KASPROWICZ UL. KWIDZYŃSKA 9, 14 - 200 IŁAWA			
Skala 1:500	Investor	ENERGA OPERATOR SA, Oddział w Olsztynie 10 - 950 Olsztyn, ul. Tuwima 6	
Data lipiec 2021	Temat rysunku	Trasa projektowanego przyłącza kablowego 0,4 kV wraz z szafką pomiarową dla działki nr 47/3	
	Adres inwestycji	LUBNOWY MAŁE, gm. SUSZ, dz. nr 55/1, 126, 47/3 - obr. 23	
Projektował	inż. T. KASPROWICZ upr. bud. WAW/0097/PWOC/12	Podpis	Nr rysunku 1

## U Z A S A D N I E N I E

do projektu uchwały Rady Miejskiej w Suszu w sprawie wyrażenia zgody na odpłatne obciążenie służebnością przesyłu nieruchomości stanowiącej własność Gminy Susz.

Działka oznaczona numerem geodezyjnym 126 położona jest w obrębie 0023 - **Lubnowy Małe, gmina Susz** i stanowi własność Gminy Susz.

Z wnioskiem o obciążenie służebnością przesyłu wystąpiła ENERGA - OPERATOR S.A. Oddział w Olsztynie, przy ul. Tuwima 6; 10-950 Olsztyn, która planuje wybudować na ww. działce przyłącznie kablowe energetyczne nn-0,4kV o długości 9 m celem zasilenia budynku jednorodzinego zlokalizowanego na działce nr 47/3 w miejscowości Lubnowy Małe, gm. Susz.

Wynagrodzenie za służebność przesyłu będzie ustalone przez rzeczoznawcę majątkowego i ustanowiona na czas nieokreślony za jednorazową odpłatnością, która to odpłatność będzie stanowić dochód Gminy Susz na 2021r.

Lokalizacja projektowanej sieci linii kablowej nn-04kV została uzgodniona przez Burmistrza Susza w piśmie nr **Dr.7012.59.1.2021** z dnia **20.10.2021r.**

Ze względu na powyższe uznaje się za celowe odpłatne obciążenie służebnością przesyłu przedmiotowej nieruchomości.

BURMISTRZ

Krzysztof Piątykowski

Susz, dnia 09.11.2021r.

Opr.: Martyna Rząca

**RADA MIEJSKA  
w Suszu**

Hj 04.11.2021.  
1200

Zał. Nr .... do protokołu Nr ...../2021  
z Sesji Rady Miejskiej w Suszu  
z dnia ..... 2021 r.

**-projekt-**

**U C H W A Ł A Nr ..../..../2021  
Rady Miejskiej w Suszu  
z dnia ..... 2021r.**

**w sprawie wyrażenia zgody na odpłatne obciążenie służebnością przesyłu nieruchomości stanowiących własność Gminy Susz.**

Na podstawie art. 18 ust. 2 pkt 9 lit. „a” ustawy z dnia 8 marca 1990r. o samorządzie gminnym (Dz. U. z 2021r. poz. 1372 ze zm.<sup>1</sup>) oraz art. 13 ust. 1 ustawy z dnia 21 sierpnia 1997r. o gospodarce nieruchomościami (Dz. U. z 2021r. poz. 1899 ze zm.<sup>2</sup>), **Rada Miejska w Suszu uchwała, co następuje:**

§ 1. Wyraża się zgodę na odpłatne obciążenie na czas nieokreślony służebnością przesyłu nieruchomości stanowiących własność Gminy Susz, oznaczonych w ewidencji gruntów jako działki nr 168/14 o pow. 0,0822 ha, dz. nr 170/7 o pow. 0,1967 ha, objętych księgą wieczystą KW EL1I/00035320/0 prowadzoną przez Wydział V Ksiąg Wieczystych Sądu Rejonowego w Iławie, położonych w obrębie 3 miasta Susz, zgodnie z przebiegiem określonym w załączniku do niniejszej uchwały na rzecz ENERGA - OPERATOR S.A. Oddział w Olsztynie.

§ 2. Wykonanie uchwały powierza się Burmistrzowi Susza.

§ 3. Uchwała wchodzi w życie z dniem podjęcia.

<sup>1</sup>Zmiany tekstu wymienionej ustawy zostały ogłoszone w Dz. U. z 2021r. poz. 1834

<sup>2</sup>Zmiany tekstu wymienionej ustawy zostały ogłoszone w Dz. U. z 2021r. poz. 815

*Sygnatury i pieczęcie*  
RADCA PRAWNY  
*Krzysztof Brzozowski*  
Krzysztof Brzozowski

Istn. rozdzielnica kablowo - pomiarowa  
KRSN-P2/2F-NH2/R-NH00/F nr ZP4538535

Proj. SRS110  
L=9,0m  
WYKOP OTWARTY  
Projektowana sieć kablowa  
YAKXS 4 x 70 mm, L = 54/63 m

PROJEKTOWANA SZAFKA  
POMIAROWA  
P1-Rs/LZV/F  
zasila działkę nr 170/9  
Projektowany uziom R < 30 Ω

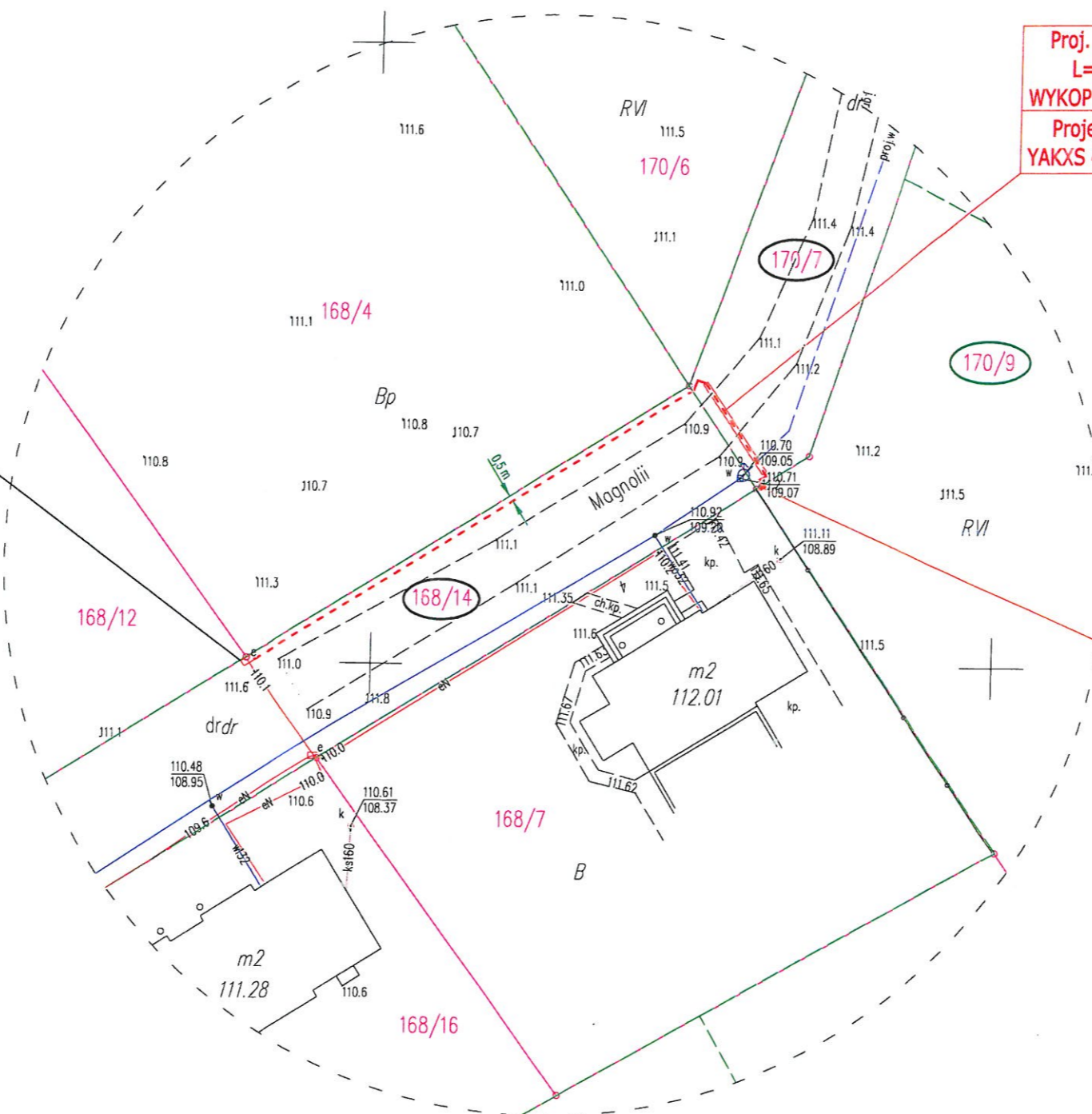
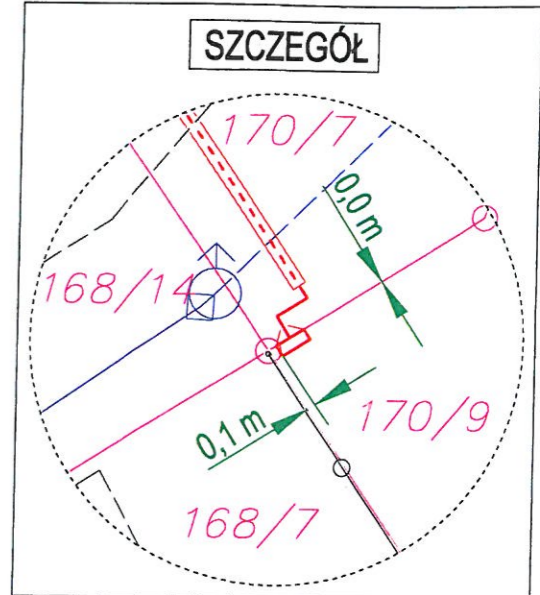

Załącznik do Uchwały Nr ...../...../2021  
Rady Miejskiej w Suszu  
z dnia .....2021r.

Nr zlecenia OBI/69/2102086

BIURO PROJEKTOWE "ELTOM" TOMASZ KASPROWICZ UL. KWIDZYŃSKA 9, 14 - 200 ILAWA			
Skala 1:500	Investor	ENERGA OPERATOR SA, Oddział w Olsztynie 10 - 950 Olsztyn, ul. Tuwima 6	
Data sierpień 2021	Temat rysunku	Trasa projektowanej sieci kablowej 0,4 kV wraz z szafką pomiarową dla działki nr 170/9	
	Adres inwestycji	SUSZ, ul. MAGNOLII, dz. nr 168/14, 170/7, 170/9 - obr. 03	
Projektował	inż. T. KASPROWICZ upr. bud. WAM/0097/PW0E/12	Podpis	Nr rysunku 1

## UZASADNIENIE

do projektu uchwały Rady Miejskiej w Suszu w sprawie wyrażenia zgody na odpłatne obciążenie służebnością przesyłu nieruchomości stanowiących własność Gminy Susz.

Działki oznaczone numerem geodezyjnym 168/14 i 170/7 położone są w obrębie 3 miasta Susz i stanowią własność Gminy Susz.

Z wnioskiem o obciążenie służebnością przesyłu wystąpiła ENERGA - OPERATOR S.A. Oddział w Olsztynie, przy ul. Tuwima 6; 10-950 Olsztyn, która planuje wybudować na ww. działkach sieć linii kablowej nn-0,4kV o łącznej długości 53,5 m celem zasilenia budynku jednorodzinego zlokalizowanego na działce nr 170/9 obręb 3 miasta Susz.

Wynagrodzenie za służebność przesyłu będzie ustalone przez rzeczoznawcę majątkowego i ustanowiona na czas nieokreślony za jednorazową odpłatnością, która to odpłatność będzie stanowić dochód Gminy Susz na 2021r.

Lokalizacja projektowanej sieci elektroenergetycznej została uzgodniona przez Burmistrza Susza w piśmie nr **Dr.7012.49.1.2021** z dnia **22.09.2021r.**

Ze względu na powyższe uznaje się za celowe odpłatne obciążenie służebnością przesyłu przedmiotowych nieruchomości.

BURMISTRZ

*Krzysztof Pietrzykowski*

*-projekt-*

**UCHWAŁA Nr ..../..../2021**  
**Rady Miejskiej w Suszu**  
**z dnia .....2021r.**

**RADA MIEJSKA**  
**w Suszu**  
H.P. 02.11.2021.

**w sprawie wyrażenia zgody na odpłatne obciążenie służebnością przesyłu nieruchomości stanowiących własność Gminy Susz.**

Na podstawie art. 18 ust. 2 pkt 9 lit. „a” ustawy z dnia 8 marca 1990r. o samorządzie gminnym (Dz. U. z 2021r. poz. 1372 ze zm.<sup>1</sup>) oraz art. 13 ust. 1 ustawy z dnia 21 sierpnia 1997r. o gospodarce nieruchomościami (Dz. U. z 2021r. poz. 1899 ze zm.<sup>2</sup>), **Rada Miejska w Suszu uchwala, co następuje:**

§ 1. Wyraża się zgodę na odpłatne obciążenie na czas nieokreślony służebnością przesyłu nieruchomości stanowiącą własność Gminy Susz, oznaczoną w ewidencji gruntów jako działka nr **101/10** o pow. 0,0343 ha, objętą księgą wieczystą KW EL11/00035320/0 prowadzoną przez Wydział V Ksiąg Wieczystych Sądu Rejonowego w Iławie, położoną w obrębie 3 miasta Susz, zgodnie z przebiegiem określonym w załączniku nr 1 do niniejszej uchwały na rzecz POLSKA SPÓŁKA GAZOWNICTWA Spółka z o.o. z siedzibą w Tarnowie, Oddział Zakład Gazowniczy w Olsztynie.

§ 2. Wyraża się zgodę na odpłatne obciążenie na czas nieokreślony służebnością przesyłu nieruchomości stanowiącą własność Gminy Susz, oznaczoną w ewidencji gruntów jako działka nr **103** o pow. 0,3401 ha, objętą księgą wieczystą KW EL11/00035320/0 prowadzoną przez Wydział V Ksiąg Wieczystych Sądu Rejonowego w Iławie, położoną w obrębie 3 miasta Susz, zgodnie z przebiegiem określonym w załączniku nr 1 do niniejszej uchwały na rzecz POLSKA SPÓŁKA GAZOWNICTWA Spółka z o.o. z siedzibą w Tarnowie, Oddział Zakład Gazowniczy w Olsztynie.

§ 3. Wyraża się zgodę na odpłatne obciążenie na czas nieokreślony służebnością przesyłu nieruchomości stanowiącą własność Gminy Susz, oznaczoną w ewidencji gruntów jako działka nr **55** o pow. 0,7000 ha, objętą księgą wieczystą KW EL11/00032416/9 prowadzoną przez Wydział V Ksiąg Wieczystych Sądu Rejonowego w Iławie, położoną w obrębie 1 – Adamowo, gmina Susz, zgodnie z przebiegiem określonym w załącznikach nr 2, 7, 8 i 9 do niniejszej uchwały na rzecz POLSKA SPÓŁKA GAZOWNICTWA Spółka z o.o. z siedzibą w Tarnowie, Oddział Zakład Gazowniczy w Olsztynie.

§ 4. Wyraża się zgodę na odpłatne obciążenie na czas nieokreślony służebnością przesyłu nieruchomości stanowiącą własność Gminy Susz, oznaczoną w ewidencji gruntów jako działka nr **182/9** o pow. 0,0894 ha, objętą księgą wieczystą KW EL11/00032416/9 prowadzoną przez Wydział V Ksiąg Wieczystych Sądu Rejonowego w Iławie, położoną w obrębie 1 – Adamowo, gmina Susz, zgodnie z przebiegiem określonym w załączniku nr 2 do niniejszej uchwały na rzecz POLSKA SPÓŁKA GAZOWNICTWA Spółka z o.o. z siedzibą w Tarnowie, Oddział Zakład Gazowniczy w Olsztynie.

§ 5. Wyraża się zgodę na odpłatne obciążenie na czas nieokreślony służebnością przesyłu nieruchomości stanowiącą własność Gminy Susz, oznaczoną w ewidencji gruntów jako działka nr **182/6** o pow. 0,6966 ha, objętą księgą wieczystą KW EL11/00032416/9 prowadzoną przez Wydział V Ksiąg Wieczystych Sądu Rejonowego w Iławie, położoną w obrębie 1 – Adamowo, gmina Susz, zgodnie z przebiegiem określonym w załącznikach nr 2, 3, 4, 5, 6 i 7 do niniejszej uchwały na rzecz POLSKA SPÓŁKA GAZOWNICTWA Spółka z o.o. z siedzibą w Tarnowie, Oddział Zakład Gazowniczy w Olsztynie.

<sup>1</sup>Zmiany tekstu wymienionej ustawy zostały ogłoszone w Dz. U. z 2021r. poz. 1834

<sup>2</sup>Zmiany tekstu wymienionej ustawy zostały ogłoszone w Dz. U. z 2021r. poz. 815



§ 6. Wyraża się zgodę na odpłatne obciążenie na czas nieokreślony służebnością przesyłu nieruchomości stanowiącą własność Gminy Susz, oznaczoną w ewidencji gruntów jako działka nr 9 o pow. 0,0900 ha, objętą księgą wieczystą KW EL11/00032416/9 prowadzoną przez Wydział V Ksiąg Wieczystych Sądu Rejonowego w Iławie, położoną w obrębie 1 – Adamowo, gmina Susz, zgodnie z przebiegiem określonym w załącznikach nr 6 i 7 do niniejszej uchwały na rzecz POLSKA SPÓŁKA GAZOWNICTWA Spółka z o.o. z siedzibą w Tarnowie, Oddział Zakład Gazowniczy w Olsztynie.

§ 7. Wyraża się zgodę na odpłatne obciążenie na czas nieokreślony służebnością przesyłu nieruchomości stanowiącą własność Gminy Susz, oznaczoną w ewidencji gruntów jako działka nr 8/17 o pow. 0,2032 ha, objętą księgą wieczystą KW EL11/00032416/9 prowadzoną przez Wydział V Ksiąg Wieczystych Sądu Rejonowego w Iławie, położoną w obrębie 1 – Adamowo, gmina Susz, zgodnie z przebiegiem określonym w załącznikach nr 5, 6 i 7 do niniejszej uchwały na rzecz POLSKA SPÓŁKA GAZOWNICTWA Spółka z o.o. z siedzibą w Tarnowie, Oddział Zakład Gazowniczy w Olsztynie.

§ 8. Wyraża się zgodę na odpłatne obciążenie na czas nieokreślony służebnością przesyłu nieruchomości stanowiącą własność Gminy Susz, oznaczoną w ewidencji gruntów jako działka nr 8/16 o pow. 0,1153 ha, objętą księgą wieczystą KW EL11/00032416/9 prowadzoną przez Wydział V Ksiąg Wieczystych Sądu Rejonowego w Iławie, położoną w obrębie 1 – Adamowo, gmina Susz, zgodnie z przebiegiem określonym w załącznikach nr 5 i 6 do niniejszej uchwały na rzecz POLSKA SPÓŁKA GAZOWNICTWA Spółka z o.o. z siedzibą w Tarnowie, Oddział Zakład Gazowniczy w Olsztynie.

§ 9. Wyraża się zgodę na odpłatne obciążenie na czas nieokreślony służebnością przesyłu nieruchomości stanowiącą własność Gminy Susz, oznaczoną w ewidencji gruntów jako działka nr 182/41 o pow. 0,1151 ha, objętą księgą wieczystą KW EL11/00032416/9 prowadzoną przez Wydział V Ksiąg Wieczystych Sądu Rejonowego w Iławie, położoną w obrębie 1 – Adamowo, gmina Susz, zgodnie z przebiegiem określonym w załącznikach nr 5 i 6 do niniejszej uchwały na rzecz POLSKA SPÓŁKA GAZOWNICTWA Spółka z o.o. z siedzibą w Tarnowie, Oddział Zakład Gazowniczy w Olsztynie.

§ 10. Wyraża się zgodę na odpłatne obciążenie na czas nieokreślony służebnością przesyłu nieruchomości stanowiącą własność Gminy Susz, oznaczoną w ewidencji gruntów jako działka nr 10/1 o pow. 0,0098 ha, objętą księgą wieczystą KW EL11/00032416/9 prowadzoną przez Wydział V Ksiąg Wieczystych Sądu Rejonowego w Iławie, położoną w obrębie 1 – Adamowo, gmina Susz, zgodnie z przebiegiem określonym w załączniku nr 7 do niniejszej uchwały na rzecz POLSKA SPÓŁKA GAZOWNICTWA Spółka z o.o. z siedzibą w Tarnowie, Oddział Zakład Gazowniczy w Olsztynie.

§ 11. Wyraża się zgodę na odpłatne obciążenie na czas nieokreślony służebnością przesyłu nieruchomości stanowiącą własność Gminy Susz, oznaczoną w ewidencji gruntów jako działka nr 12/1 o pow. 0,0032 ha, objętą księgą wieczystą KW EL11/00032416/9 prowadzoną przez Wydział V Ksiąg Wieczystych Sądu Rejonowego w Iławie, położoną w obrębie 1 – Adamowo, gmina Susz, zgodnie z przebiegiem określonym w załączniku nr 7 do niniejszej uchwały na rzecz POLSKA SPÓŁKA GAZOWNICTWA Spółka z o.o. z siedzibą w Tarnowie, Oddział Zakład Gazowniczy w Olsztynie.

§ 12. Wyraża się zgodę na odpłatne obciążenie na czas nieokreślony służebnością przesyłu nieruchomości stanowiącą własność Gminy Susz, oznaczoną w ewidencji gruntów jako działka nr 11/4 o pow. 0,0481 ha, objętą księgą wieczystą KW EL11/00032416/9 prowadzoną przez Wydział V Ksiąg Wieczystych Sądu Rejonowego w Iławie, położoną w obrębie 1 – Adamowo, gmina Susz, zgodnie z przebiegiem określonym w załączniku nr 7 do niniejszej uchwały na rzecz POLSKA SPÓŁKA GAZOWNICTWA Spółka z o.o. z siedzibą w Tarnowie, Oddział Zakład Gazowniczy w Olsztynie.

§ 13. Wyraża się zgodę na odpłatne obciążenie na czas nieokreślony służebnością przesyłu nieruchomości stanowiącą własność Gminy Susz, oznaczoną w ewidencji gruntów jako działka nr 13/6 o pow. 0,0245 ha, objętą księgą wieczystą KW EL11/00032416/9 prowadzoną przez Wydział V Ksiąg Wieczystych Sądu Rejonowego w Iławie, położoną w obrębie 1 – Adamowo, gmina Susz, zgodnie z przebiegiem określonym

w załączniku nr 8 do niniejszej uchwały na rzecz POLSKA SPÓŁKA GAZOWNICTWA Spółka z o.o. z siedzibą w Tarnowie, Oddział Zakład Gazowniczy w Olsztynie.

§ 14. Wyraża się zgodę na odpłatne obciążenie na czas nieokreślony służebnością przesyłu nieruchomości stanowiącą własność Gminy Susz, oznaczoną w ewidencji gruntów jako działka nr 15/9 o pow. 0,0345 ha, objętą księgą wieczystą KW EL11/00032416/9 prowadzoną przez Wydział V Ksiąg Wieczystych Sądu Rejonowego w Iławie, położoną w obrębie 1 – Adamowo, gmina Susz, zgodnie z przebiegiem określonym w załączniku nr 9 do niniejszej uchwały na rzecz POLSKA SPÓŁKA GAZOWNICTWA Spółka z o.o. z siedzibą w Tarnowie, Oddział Zakład Gazowniczy w Olsztynie.

§ 15. Wyraża się zgodę na odpłatne obciążenie na czas nieokreślony służebnością przesyłu nieruchomości stanowiącą własność Gminy Susz, oznaczoną w ewidencji gruntów jako działka nr 15/8 o pow. 0,2433 ha, objętą księgą wieczystą KW EL11/00032416/9 prowadzoną przez Wydział V Ksiąg Wieczystych Sądu Rejonowego w Iławie, położoną w obrębie 1 – Adamowo, gmina Susz, zgodnie z przebiegiem określonym w załącznikach nr 9 i 10 do niniejszej uchwały na rzecz POLSKA SPÓŁKA GAZOWNICTWA Spółka z o.o. z siedzibą w Tarnowie, Oddział Zakład Gazowniczy w Olsztynie.

§ 16. Wyraża się zgodę na odpłatne obciążenie na czas nieokreślony służebnością przesyłu nieruchomości stanowiącą własność Gminy Susz, oznaczoną w ewidencji gruntów jako działka nr 16/9 o pow. 0,0826 ha, objętą księgą wieczystą KW EL11/00032416/9 prowadzoną przez Wydział V Ksiąg Wieczystych Sądu Rejonowego w Iławie, położoną w obrębie 1 – Adamowo, gmina Susz, zgodnie z przebiegiem określonym w załącznikach nr 9 i 10 do niniejszej uchwały na rzecz POLSKA SPÓŁKA GAZOWNICTWA Spółka z o.o. z siedzibą w Tarnowie, Oddział Zakład Gazowniczy w Olsztynie.

§ 17. Wyraża się zgodę na odpłatne obciążenie na czas nieokreślony służebnością przesyłu nieruchomości stanowiącą własność Gminy Susz, oznaczoną w ewidencji gruntów jako działka nr 16/8 o pow. 0,0368 ha, objętą księgą wieczystą KW EL11/00032416/9 prowadzoną przez Wydział V Ksiąg Wieczystych Sądu Rejonowego w Iławie, położoną w obrębie 1 – Adamowo, gmina Susz, zgodnie z przebiegiem określonym w załączniku nr 9 do niniejszej uchwały na rzecz POLSKA SPÓŁKA GAZOWNICTWA Spółka z o.o. z siedzibą w Tarnowie, Oddział Zakład Gazowniczy w Olsztynie.

§ 18. Wykonanie uchwały powierza się Burmistrzowi Susza.

§ 19. Uchwała wchodzi w życie z dniem podjęcia.

*Krzysztof Brzozowski*  
RADCA PRAWNY  
*Krzysztof Brzozowski*

## UZASADNIENIE

do projektu uchwały Rady Miejskiej w Suszu w sprawie wyrażenia zgody na odpłatne obciążenie służebnością przesyłu nieruchomości stanowiących własność Gminy Susz.

Działki oznaczone numerami geodezyjnymi 101/10 i 103 położone w obrębie 3 miasta Susz oraz numerami geodezyjnymi 55, 182/9, 182/6, 9, 8/17, 8/16, 182/41, 10/1, 12/1, 11/4, 13/6, 15/9, 15/8, 16/9 i 16/8 położone w obrębie 1 – Adamowo, gmina Susz stanowią własność Gminy Susz.

Z wnioskiem o obciążenie służebnością przesyłu wystąpiła POLSKA SPÓŁKA GAZOWNICTWA Spółka z o.o. z siedzibą w Tarnowie, Oddział Zakład Gazowniczy w Olsztynie w związku z projektowaną budową na ww. działkach gazociągu niskiego ciśnienia oraz części przyłącza gazu niskiego ciśnienia celem wykonania 6 przyłączy gazu niskiego ciśnienia do budynków jednorodzinnych zlokalizowanych na dz. nr 182/19, 182/4, 182/30, 8/15, 16/11, 184/5 położonych w obrębie 1 – Adamowo, gmina Susz. Długość łączna gazociągu z przyłączem wynosić będzie – **2149 m.**

Lokalizacja ww. sieci gazowej została uzgodniona przez Burmistrza Susza w piśmie nr **Dr.7012.50.1.2021 z dnia 08.10.2021r.**

Wynagrodzenie za służebność przesyłu będzie ustalona przez rzeczoznawcę majątkowego i ustanowiona na czas nieokreślony za jednorazową odpłatnością, która to odpłatność będzie stanowić dochód Gminy Susz na 2021 rok.

Ze względu na powyższe uznaje się za celowe odpłatne obciążenie służebnością przesyłu przedmiotowych nieruchomości.

BURMISTRZ

*Krzysztof Pietrzykowski*

PROJEKT ZAGOSPODAROWANIA TERENU 1:500  
DLA GAZOCIAGU N.C. I 6 PRZYŁĄCZY GAZU N.C.  
DO BUDYNKÓW MIESZKALNYCH JEDNORODZINNYCH

ADRES: BUDYNKI MIESZKALNE JEDNORODZINNE ADAMOWO gm. Susz  
dz. nr 182/19, 182/4, 182/30, 8/15, 16/11, 184/5 obr. 1  
oraz dz. nr 101/10, 103 obr. 3  
dz. nr 55, 182/9, 182/6, 9, 8/17, 8/16, 182/41, 10/1, 12/1, 11/4, 13/6, 15/9,  
15/8, 16/9, 16/8, 184/4 obr. 1

INWESTOR: POLSKA SPÓŁKA GAZOWNICTWA sp. z o.o. w Tarnowie  
33-100 TARNÓW, UL. WOJCIECH BANDROWSKIEGO 16  
ODDZIAŁ ZAKŁAD GAZOWNICZY W OLSZTYNIE  
ul. LUBELSKA 42A, 10-409 OLSZTYN

Jestem świadomy odpowiedzialności karnej za złożenie fałszywych oświadczeń. Oświadczam, że operat techniczny zawierający rezultaty prac geodezyjnych w wyniku których powstał niniejszy dokument uzyskał pozytywny wynik weryfikacji

Identyfikator zgłoszenia prac geodezyjnych	WGN.6640.392.2021
Organ służby geodezyjnej, który otrzymał zgłoszenie	Starosta Powiatu ławskiego
Wykonawca prac geodezyjnych	Z.U.G. "Geoset" sc.
Nr oraz data sporządzenia dokumentu zawierającego wynik pozytywnej weryfikacji	qc; WGN.6640.392.2021_1 dn. 09.04.2021
Imię i nazwisko oraz nr uprawnień zawodowych kierownika prac	Grażyna Sikorska upr. 16952

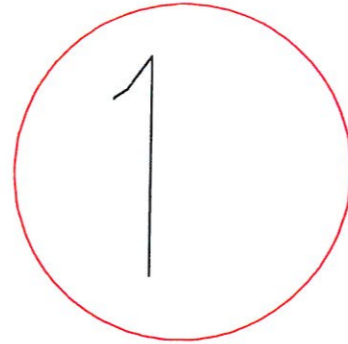

<b>Szkic orientacji</b>		<b>Mapa do celów projektowych 1:500</b>		<b>Układ współrzędnych:</b>	qc; syt: 2000/7, wys: PL-EVRF2007-NH
		<b>Nr zgłoszenia:</b>	WGN.6640.392.2021	<b>Zasięg aktualizacji:</b>	---
		<b>Miejscowość:</b>	Adamowo	1) Nie przeprowadzono badań Ksiąg Wieczystych pod względem występowania służebności gruntowych w granicach projektowanej inwestycji.	
		<b>Jednostka ewidencyjna:</b>	id: 280706_5 Nazwa: gmina Susz id: 280706_5.0001	2)  - Kontury Masyfikacyjne	
		<b>Obręb ewidencyjny:</b>	Nazwa: Adamowo	3)  - nieprzekraczalna linia zabudowy wg MPZP	
		<b>Nr roboty:</b>	76/2021	- obowiązująca linia zabudowy wg MPZP	
		<b>Numer działki:</b>	różne	- linie i oznaczenia terenu wg MPZP	
				<b>Hawa, dnia: 16-03-2021</b>	<b>Nazwa wykonawcy: Z.U.G. "GEOSET"</b>

Obr.Nr	Dz.Nr	Właściciel	Gazociąg Dn160mm L [m]	Gazociąg Dn90mm L [m]	Przyłącze Dn40mm L [m]
3	101/10	Gmina Susz	120,6	---	---
3	103	Wybickiego 6 14-240 Susz	2,7	---	---

Arkusz 2

Załącznik Nr ... do Uchwały ...../...../2021  
Rady Miejskiej w Suszu  
z dnia ..... 2021r.

Projektowana sieć gazowa

<b>OBIEKT:</b> GAZOCIĄG I 6 PRZYŁĄCZY GAZU N.C. DO BUDYNKÓW JEDNORODZINNYCH w m. ADAMOWO gm. Susz dz. nr 182/19, 182/4, 182/30, 8/15, 16/11, 184/5 obr. 1 oraz dz. nr 101/10, 103 obr. 3 dz. nr 55, 182/9, 182/6, 9, 8/17, 8/16, 182/41, 10/1, 12/1, 11/4, 13/6, 15/9, 15/8, 16/9, 16/8, 184/4 obr. 1		
<b>BRANŻA:</b>	INST. SANIT.	<b>DATA:</b> 10.2021
<b>TEMAT:</b>	PROJEKT ZAGOSPODAROWANIA TERENU BUDOWY SIECI GAZOWEJ N.C. - plan zagospodarowania	
<b>SKALA:</b>	1:500	
<b>PROJEKTANT:</b> (spec. instalacyjno-inżynierska w zakresie sieci i instalacji sanitarnych) inż. Stanisław Ciborowski SPZ NR. 122/75/OL		<b>SPRAWDZAJĄCY:</b> (spec. instalacyjna w zakresie sieci, instalacji i urządzeń wodociagowych, kanalizacyjnych, ciepłych i gazowych) mgr inż. Anna Adamkiewicz UPR. BUD. NR. 15/97/OL

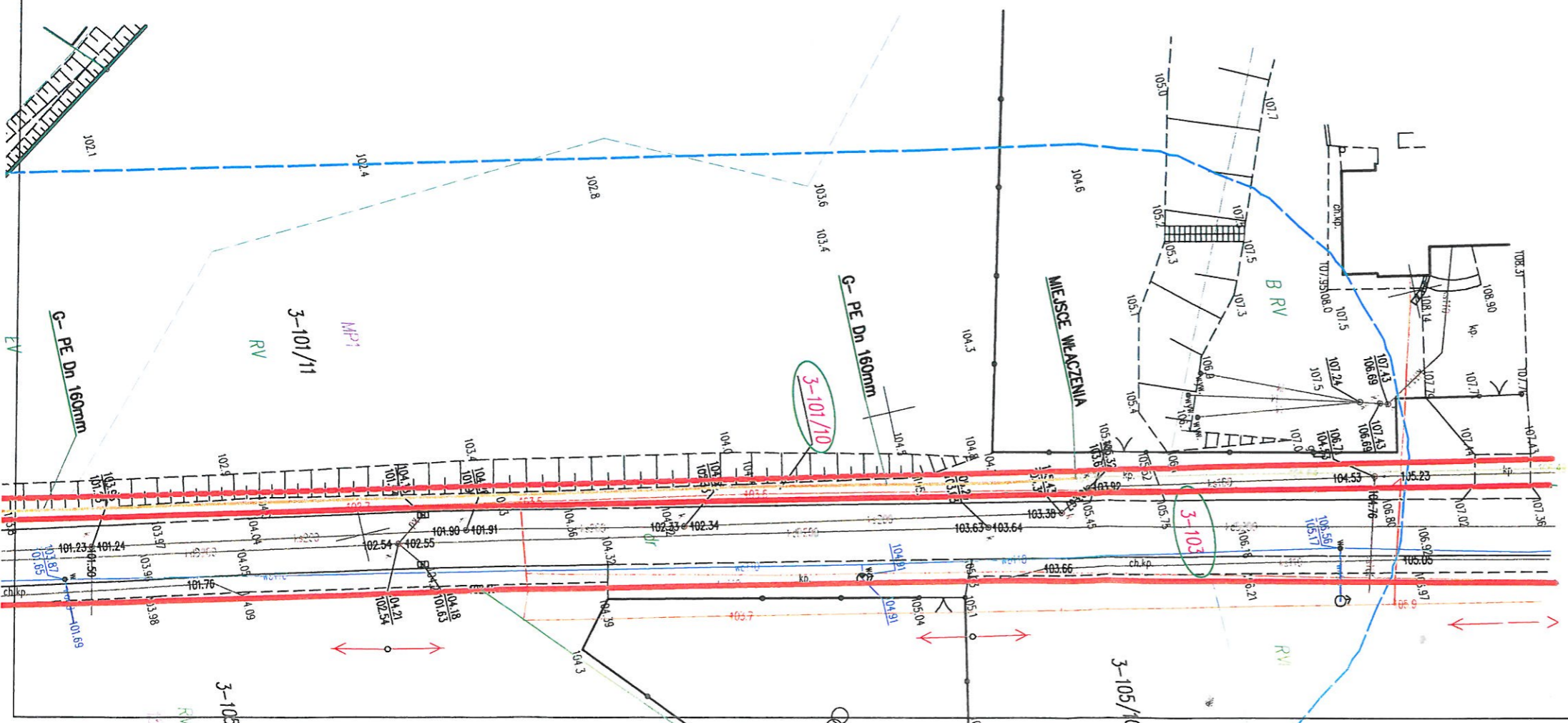

2

Obr.Nr	Dz.Nr	Właściciel	Gazociąg Dn160mm L [m]	Gazociąg Dn90mm L [m]	Przyłącze Dn40mm L [m]
3	101/10	Gmina Susz Wybickiego 6 14-240 Susz	120,6	---	---
3	103		2,7	---	---
1	55		131,1	---	---
1	182/9		49,3	---	---
1	182/6		663,8	1,5	22,7

Zał. Nr 2 do Uchwały ...../...../2021  
Rady Miejskiej w Suszu  
z dnia ..... 2021r.

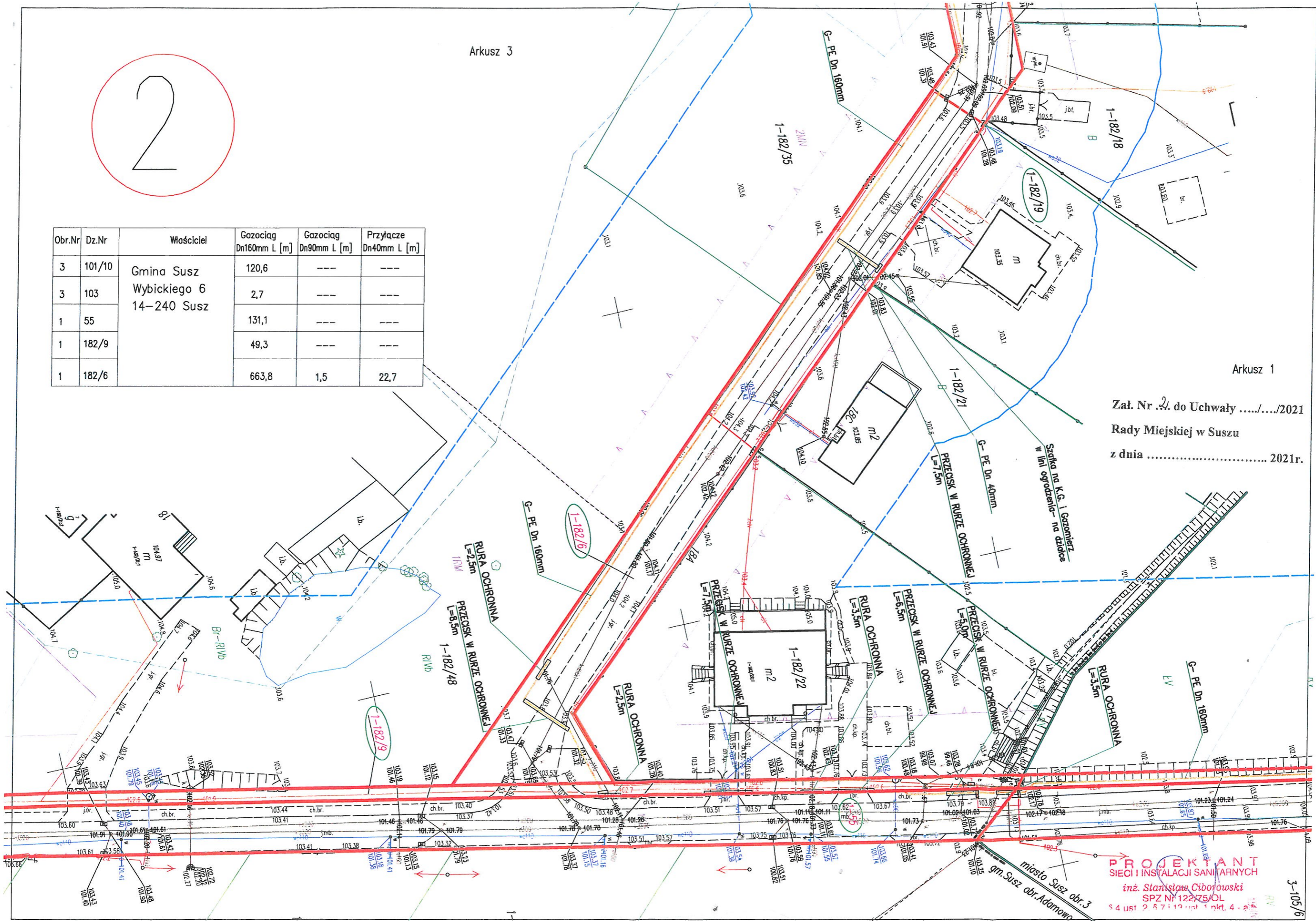

PROJEKTANT  
SIECI I INSTALACJI SANITARNYCH  
inż. Stanisław Ciborowski  
SPZ Nr 122/25/OL  
S4 ust 2 § 7 i 19 ust 1 pkt 4 - a

Obr.Nr	Dz.Nr	Właściciel	Gazociąg Dn160mm L [m]	Gazociąg Dn90mm L [m]	Przyłącze Dn40mm L [m]
1	182/6	Gmina Susz Wybickiego 6 14-240 Susz	663,8	1,5	22,7

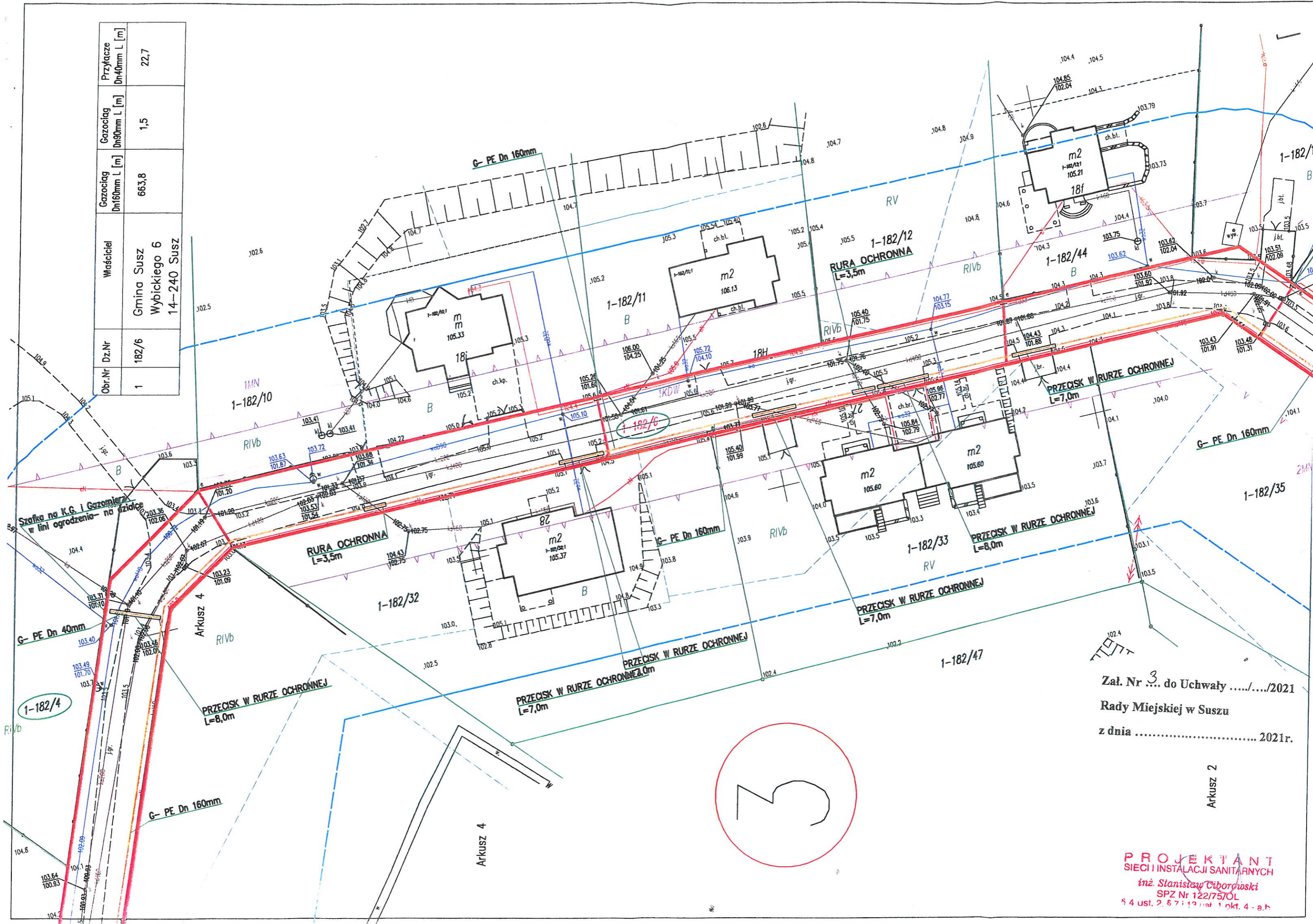

Zał. Nr 3 do Uchwały ...../...../2021  
 Rady Miejskiej w Suszu  
 z dnia ..... 2021r.

Arkusz 2

**PROJEKTANT**  
 SIECI I INSTALACJI SANITARNYCH  
 inż. Stanisław Ciborowski  
 SPZ Nr 122/75/OL  
 8 4 ust. 2. 6 7 i 12 ust. 1 pkt. 4 - a.h

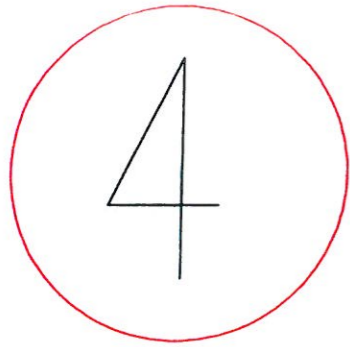

Obr.Nr	Dz.Nr	Właściciel	Gazociąg Dn160mm L [m]	Gazociąg Dn90mm L [m]	Przyłącze Dn40mm L [m]
1	182/6	Gmina Susz Wybickiego 6 14-240 Susz	663,8	1,5	22,7

Załącznik Nr 4 do Uchwały ...../...../2021  
Rady Miejskiej w Suszu  
z dnia ..... 2021r.

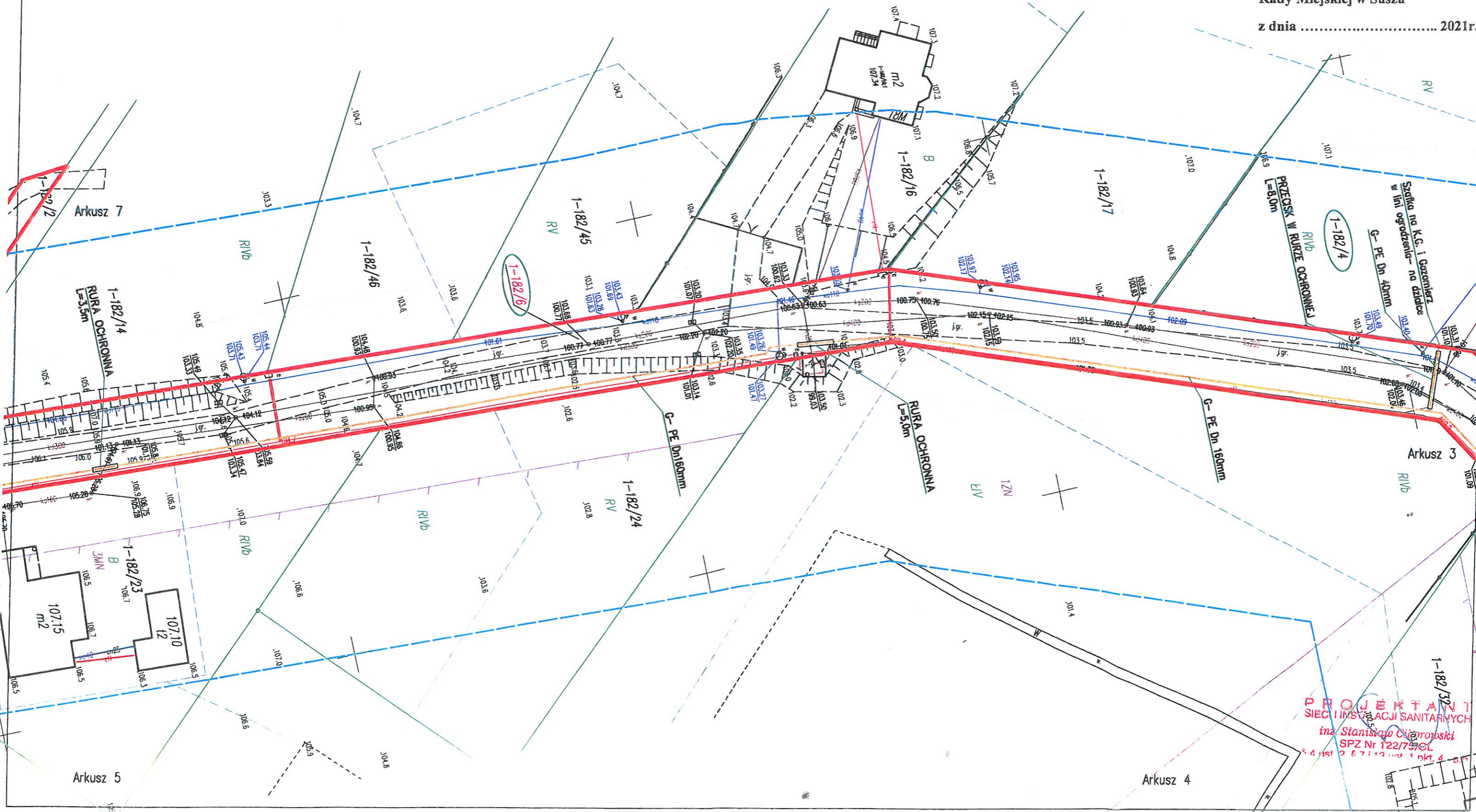

PROJEKTANT  
SIEĆ I INSTALACJI SANITARNYCH  
inż. Stanisław Cieprowski  
SPZ Nr 122/73/CL  
ul. ... 1 pkt 4

5

Obr.Nr	Dz.Nr	Właściciel	Gazociąg Dn160mm L [m]	Gazociąg Dn90mm L [m]	Przyłącze Dn40mm L [m]
1	182/6	Gmina Susz Wybickiego 6 14-240 Susz	663,8	1,5	22,7
1	8/17		146,3	---	4,8
1	8/16		23,1	114,5	---
1	182/41		---	111,6	---

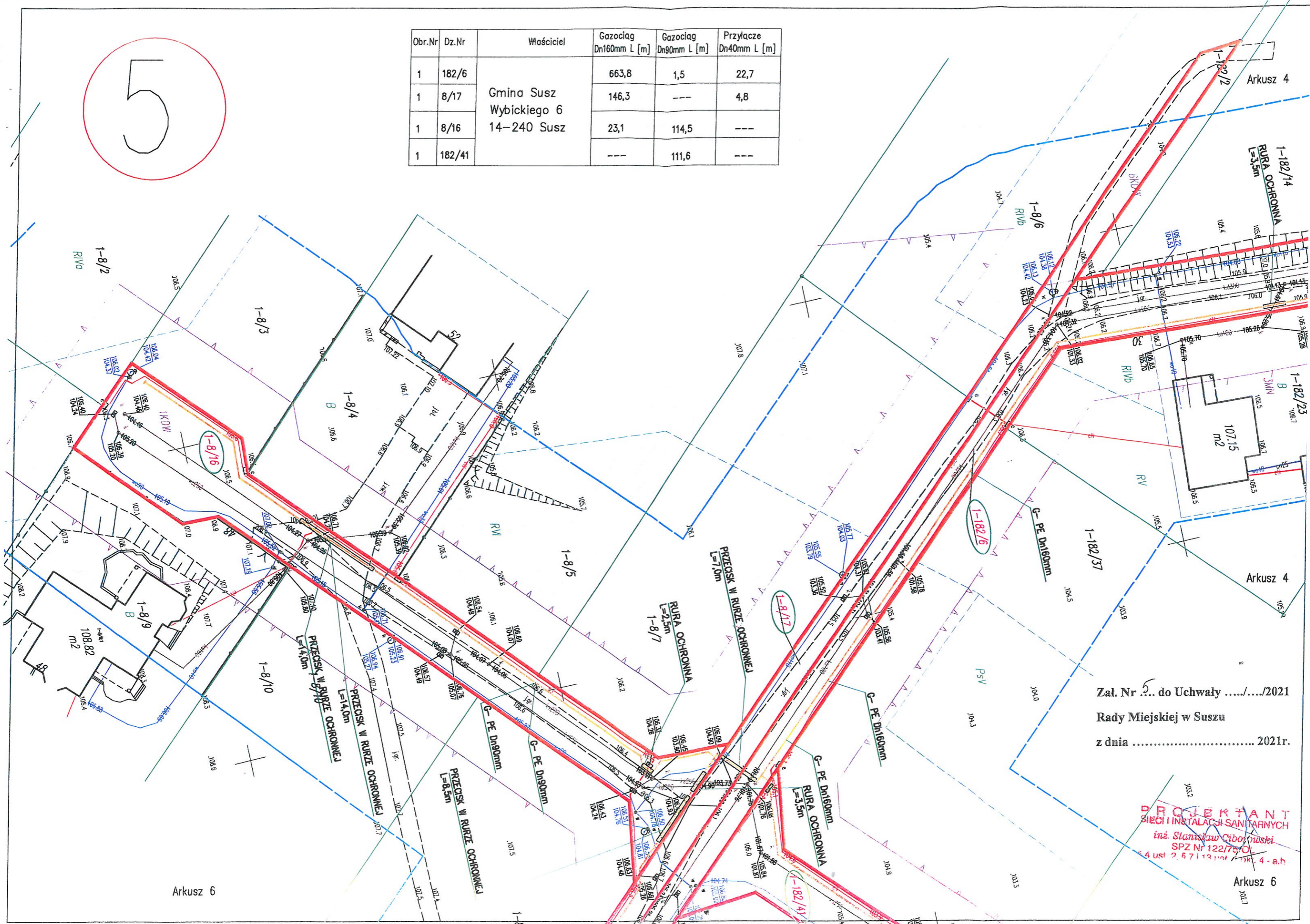

Zał. Nr ... do Uchwały ...../...../2021  
 Rady Miejskiej w Suszu  
 z dnia ..... 2021r.

**PROJEKTANT**  
 SIECI I INSTALACJI SANITARNYCH  
 inż. Stanisław Ciborowski  
 SPZ Nr 122/75/O  
 4 ust. 2, 6, 7 i 13, pkt 4 - a.h

Arkusz 6

Arkusz 6



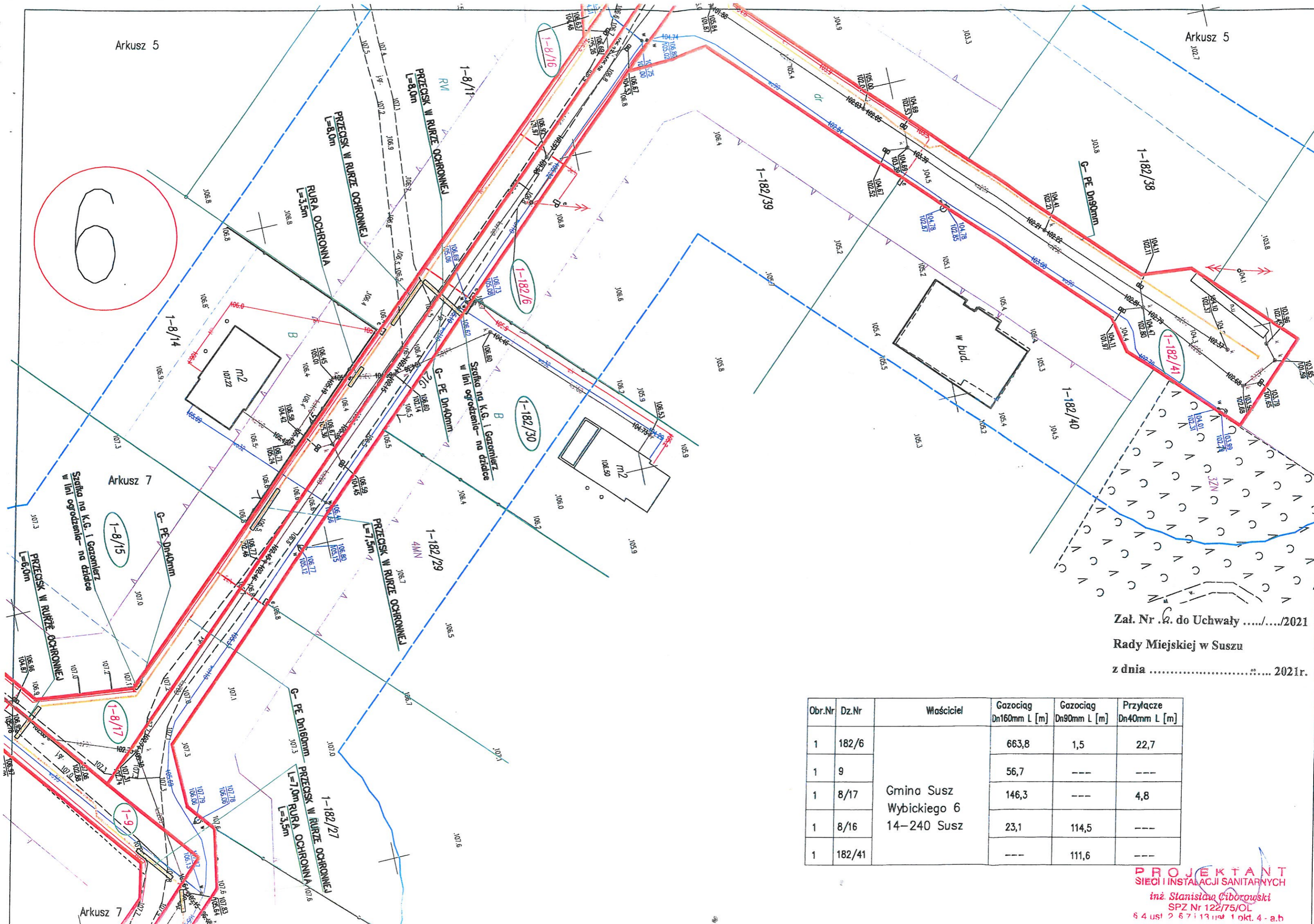

Zał. Nr .2. do Uchwały ...../...../2021  
 Rady Miejskiej w Suszu  
 z dnia ..... 2021r.

Obr.Nr	Dz.Nr	Właściciel	Gazociąg Dn160mm L [m]	Gazociąg Dn90mm L [m]	Przyłącze Dn40mm L [m]
1	182/6	Gmina Susz Wybickiego 6 14-240 Susz	663,8	1,5	22,7
1	9		56,7	---	---
1	8/17		146,3	---	4,8
1	8/16		23,1	114,5	---
1	182/41		---	111,6	---

**PROJEKTANT**  
 SIECI I INSTALACJI SANITARNYCH  
 inż. Stanisław Ciborowski  
 SPZ Nr 122/75/OL  
 6 4 ust 2 6 7 i 13 ust 1 pkt. 4 - a.b

Załącznik Nr ... do Uchwały ...../...../2021  
 Rady Miejskiej w Suszu  
 z dnia ..... 2021r.

Arkusz 6

Szafka na K.G. i Gazomierz  
 w linii ogrodzenia - na działce

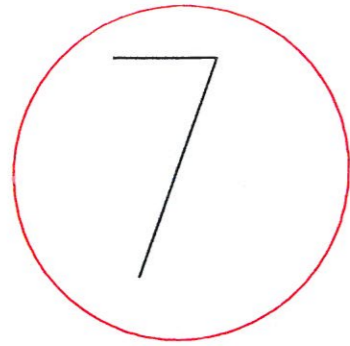

Arkusz 8

Obr.Nr	Dz.Nr	Właściciel	Gazociąg Dn160mm L [m]	Gazociąg Dn90mm L [m]	Przyłącze Dn40mm L [m]
1	55	Gmina Susz Wybickiego 6 14-240 Susz	131,1	---	---
1	182/6		663,8	1,5	22,7
1	9		56,7	---	---
1	8/17		146,3	---	4,8
1	10/1		46,9	---	---
1	12/1		9,9	---	---
1	11/4		146,3	---	---

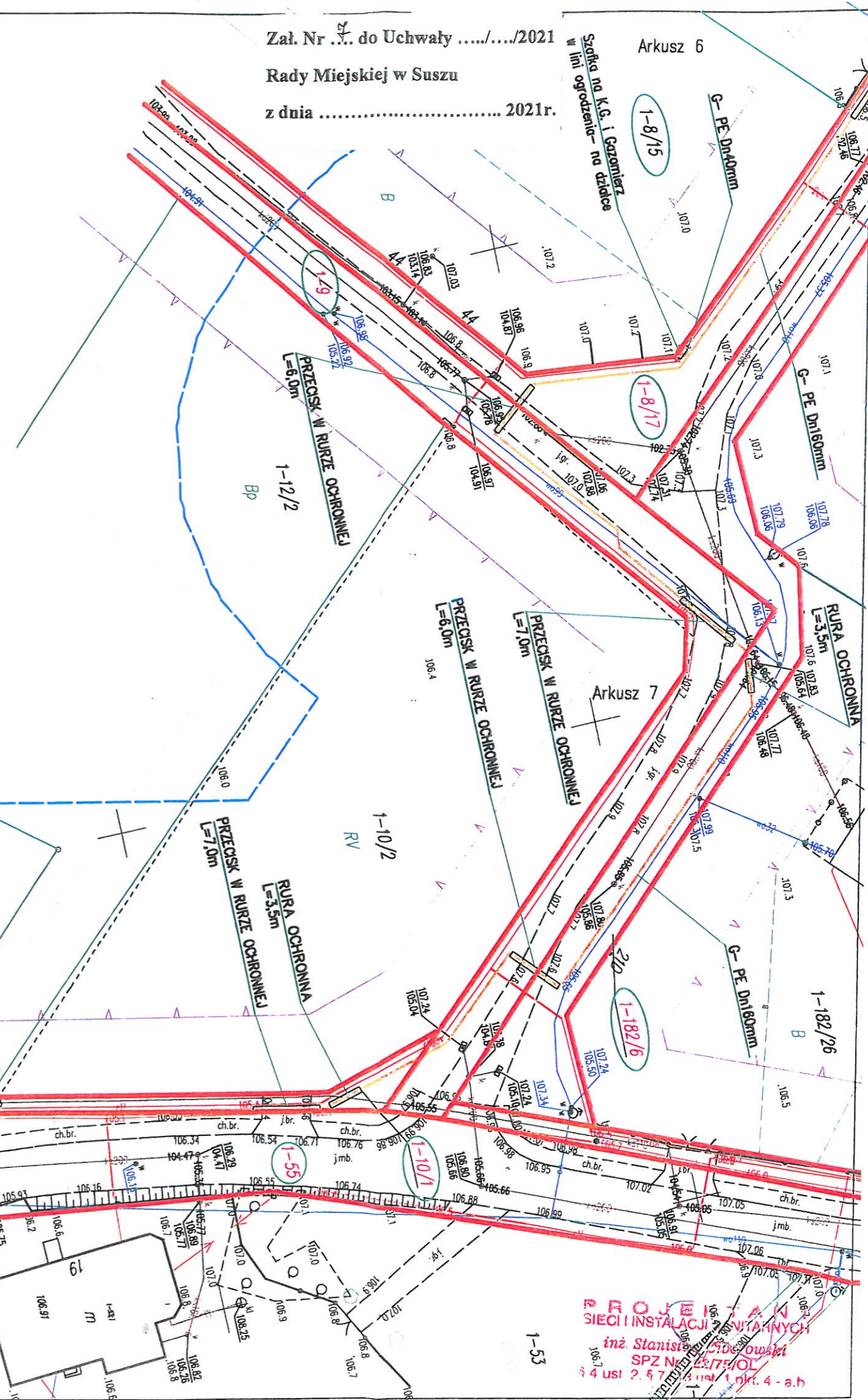

Arkusz 8

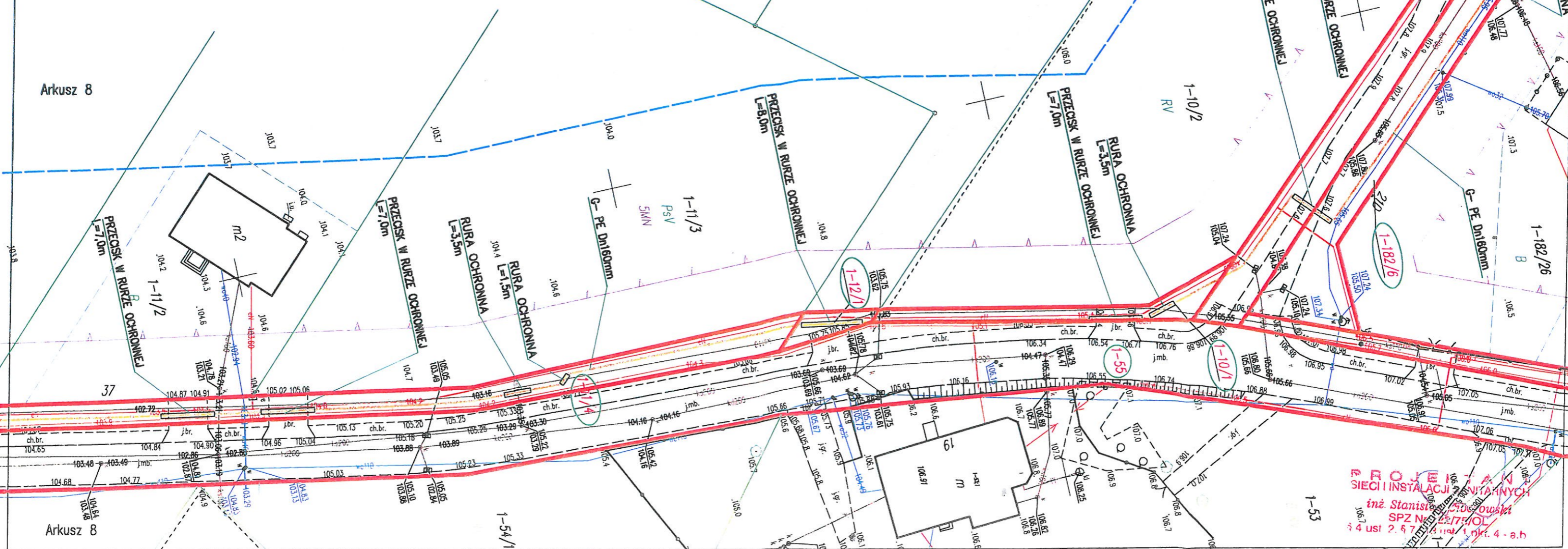

Arkusz 8

PROJEKT  
 SIECI INSTALACJI GAZOWYCH  
 inż. Stanisław Stojowski  
 SPZ Nr 2277/JOL  
 ul. 2. 57, 1 pkt. 4 - a.h

Obr.Nr	Dz.Nr	Właściciel	Gazociąg Dn160mm L [m]	Gazociąg Dn90mm L [m]	Przyłącze Dn40mm L [m]
1	55	Gmina Susz Wybickiego 6	131,1	---	---
1	13/6	14-240 Susz	46,7	---	---

Załącznik Nr 8 do Uchwały ...../...../2021  
 Rady Miejskiej w Suszu  
 z dnia ..... 2021r.

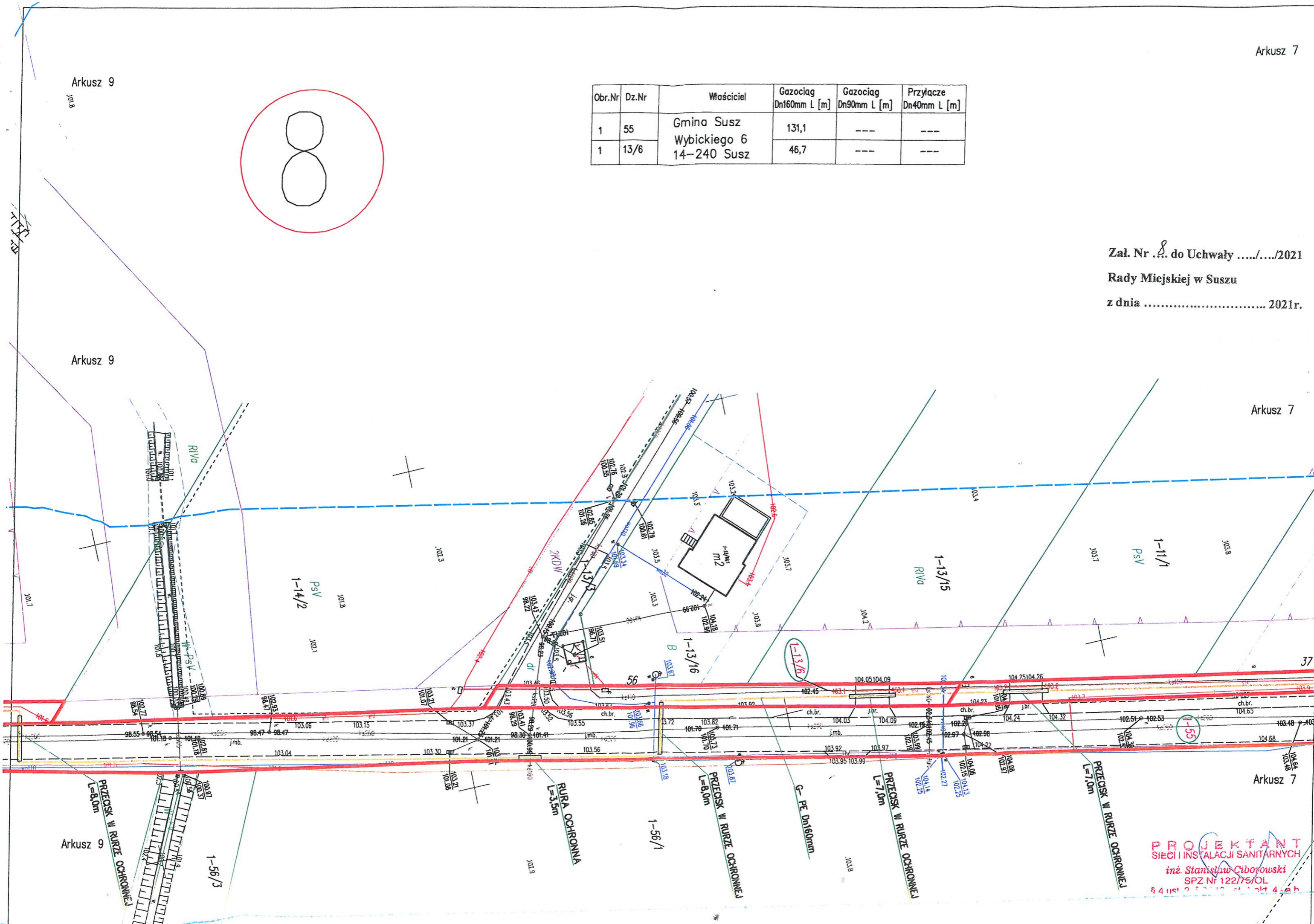
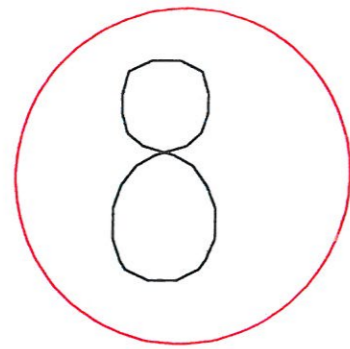

**PROJEKTANT**  
 Sieci i instalacji sanitarnych  
 inż. Stanisław Ciborowski  
 SPZ Nr 122/15/OL  
 8 4 12 2 5 1 2 3 4 5 6 7 8 9 0

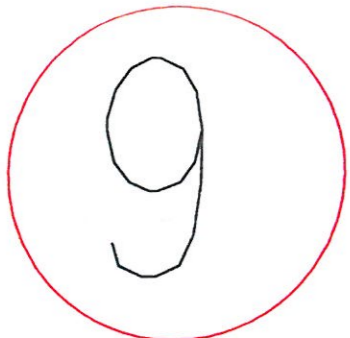

Obr.Nr	Dz.Nr	Właściciel	Gazociąg Dn160mm L [m]	Gazociąg Dn90mm L [m]	Przyłącze Dn40mm L [m]
1	55	Gmina Susz Wybickiego 6 14-240 Susz	131,1	---	---
1	15/9		77,0	---	---
1	15/8		16,2	111,3	---
1	16/9		22,8	157,3	1,5
1	16/8		64,4	---	---

Załącznik Nr ... do Uchwały ...../...../2021  
 Rady Miejskiej w Suszu  
 z dnia ..... 2021r.

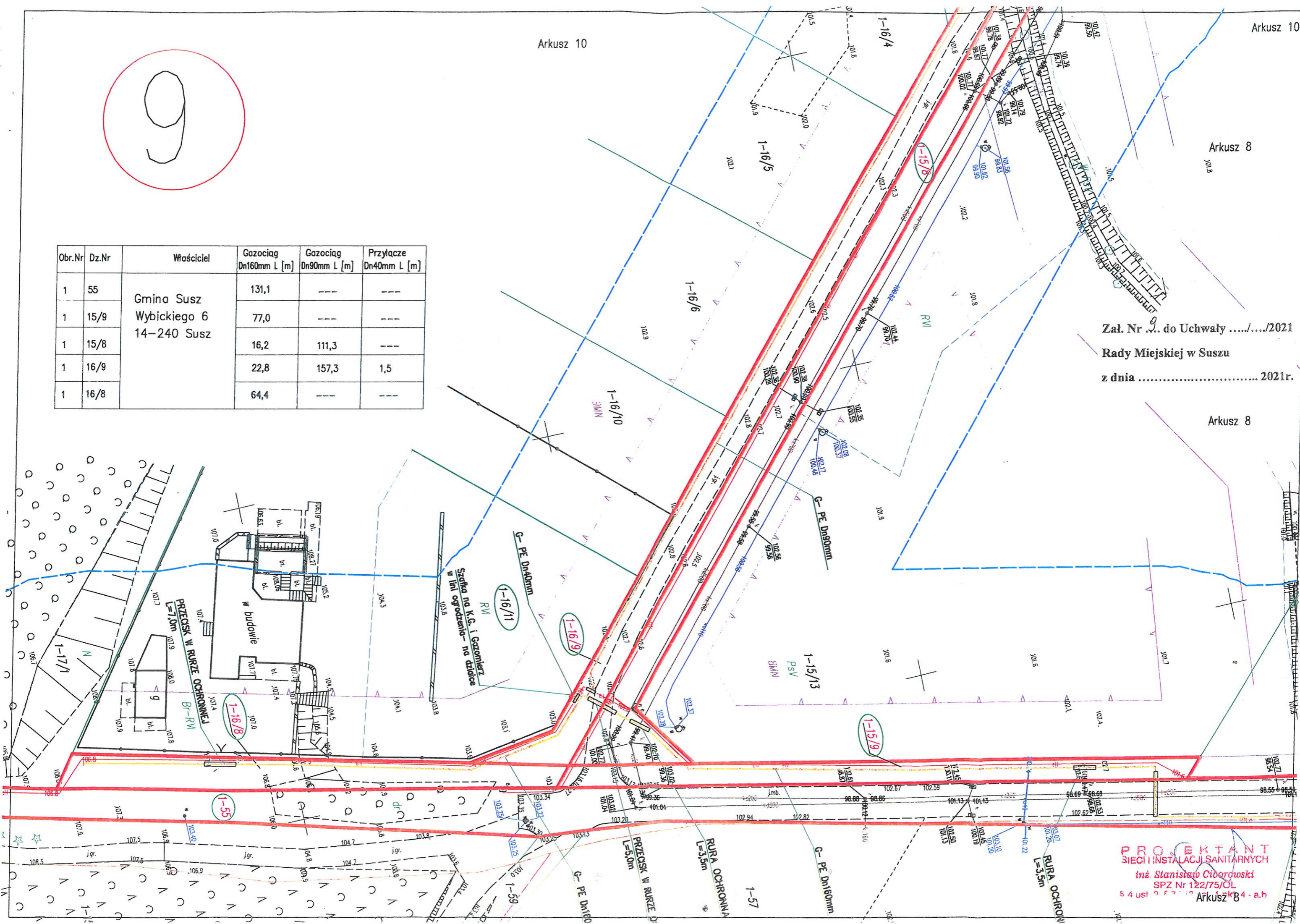

**PROJEKTANT**  
 SIECI I INSTALACJI SANITARNYCH  
 inż. Stanisław Ciborowski  
 SPZ Nr 122/75/OL  
 S 4 ust 2 § 7  
 Arkusz 8

10

Załącznik Nr 10 do Uchwały ...../...../2021  
 Rady Miejskiej w Suszu  
 z dnia ..... 2021r.

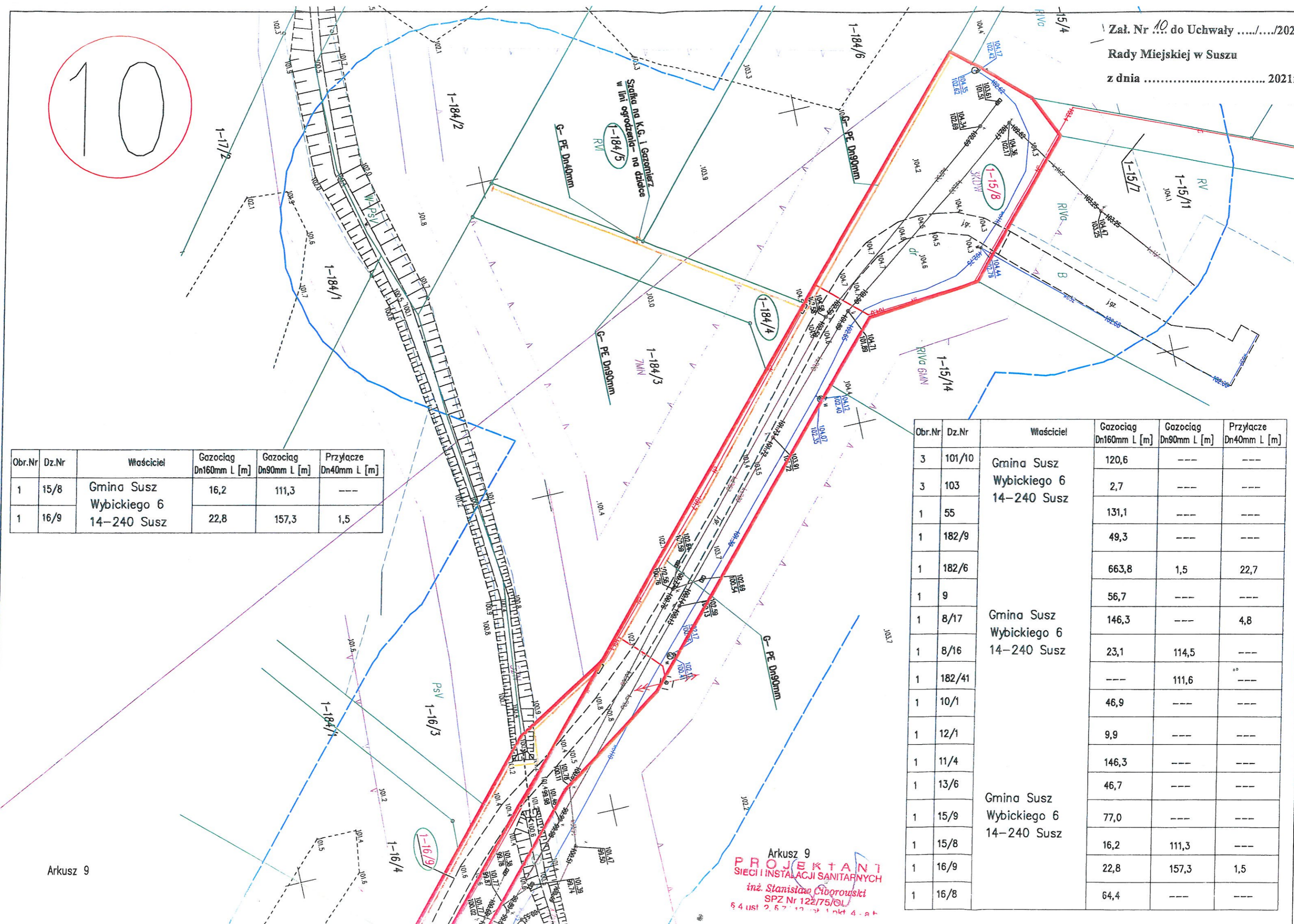

Obr.Nr	Dz.Nr	Właściciel	Gazociąg Dn160mm L [m]	Gazociąg Dn90mm L [m]	Przyłącze Dn40mm L [m]
1	15/8	Gmina Susz Wybickiego 6	16,2	111,3	---
1	16/9	14-240 Susz	22,8	157,3	1,5

Obr.Nr	Dz.Nr	Właściciel	Gazociąg Dn160mm L [m]	Gazociąg Dn90mm L [m]	Przyłącze Dn40mm L [m]
3	101/10	Gmina Susz	120,6	---	---
3	103	Wybickiego 6	2,7	---	---
1	55	14-240 Susz	131,1	---	---
1	182/9		49,3	---	---
1	182/6		663,8	1,5	22,7
1	9		56,7	---	---
1	8/17	Gmina Susz Wybickiego 6	146,3	---	4,8
1	8/16	14-240 Susz	23,1	114,5	---
1	182/41		---	111,6	°
1	10/1		46,9	---	---
1	12/1		9,9	---	---
1	11/4		146,3	---	---
1	13/6	Gmina Susz	46,7	---	---
1	15/9	Wybickiego 6	77,0	---	---
1	15/8	14-240 Susz	16,2	111,3	---
1	16/9		22,8	157,3	1,5
1	16/8		64,4	---	---

Arkusz 9

Arkusz 9  
**PROJEKTANT**  
 SIECI I INSTALACJI SANITARNYCH  
 inż. Stanisław Ciborowski  
 SPZ Nr 122/75/OL  
 § 4 ust. 2, § 7, 12, pkt 4 - a, b

-projekt-

**Uchwała Nr .../.../2021  
Rady Miejskiej w Suszu  
z dnia ..... 2021r.**

**RADA MIEJSKA  
w Suszu**

Hp. 04.10.2021.  
Pela

w sprawie wyrażenia zgody na wydzierżawienie w drodze bezprzetargowej działek gruntu położonych na terenie gminy Susz.

Na podstawie art. 18 ust. 2 pkt. 9 lit. „a” ustawy z dnia 8 marca 1990r. o samorządzie gminnym (t. j. Dz. U. z 2021r., poz. 1372) oraz art. 13 ust. 1 i art. 37 ust. 4 ustawy z dnia 21 sierpnia 1997r. o gospodarce nieruchomościami (Dz. U. z 2020r., poz. 1990 ze zm.<sup>1)</sup>), **Rada Miejska w Suszu uchwala, co następuje:**

**§ 1.**

Wyraża się zgodę na wydzierżawienie w drodze bezprzetargowej na okres od dnia 01 marca 2022r. do dnia 28 lutego 2027r. działek gruntu położonych na terenie gminy Susz, na rzecz dotychczasowych dzierżawców nieruchomości, które zostały wymienione w załączniku nr 1 do niniejszej uchwały.

**§ 2.**

Wyraża się zgodę na wydzierżawienie w drodze bezprzetargowej na okres od dnia 01 kwietnia 2022r. do dnia 31 marca 2027r. działki gruntu nr 6/36 o powierzchni 135 m<sup>2</sup> położoną w obrębie 3 – Bałoszyce, gmina Susz z przeznaczeniem na przydomowy ogródek, na rzecz dotychczasowego dzierżawcy.

**§ 3.**

Wyraża się zgodę na wydzierżawienie w drodze bezprzetargowej na okres od dnia 01 czerwca 2022r. do dnia 31 maja 2027r. działki gruntu nr 6/36 o powierzchni 25 m<sup>2</sup> położoną w obrębie 3 – Bałoszyce, gmina Susz z przeznaczeniem na cele magazynowo - składowe, na rzecz dotychczasowego dzierżawcy.

**§ 4.**

Wyraża się zgodę na wydzierżawienie w drodze bezprzetargowej na okres od dnia 17 czerwca 2022r. do dnia 16 czerwca 2027r. działki gruntu nr 33/6 o powierzchni 105 m<sup>2</sup> położoną w obrębie 8 – Czerwona Woda, gmina Susz z przeznaczeniem na przydomowy ogródek, na rzecz dotychczasowego dzierżawcy.

**§ 5.**

Wykonanie uchwały powierza się Burmistrzowi Susza.

**§ 6.**

Uchwała wchodzi w życie z dniem podjęcia.

*Opinia pod rygorem*  
*konieczności*  
RADCA PRAWNY  
*Krzysztof Brzozowski*  
Krzysztof Brzozowski

<sup>1)</sup> zmiany tekstu jednolitego wymienionej ustawy zostały ogłoszone w Dz. U. z 2019r. poz. 2020, Dz. U. z 2021r. poz. 11, poz. 234, poz. 1551, poz. 1561

Działki gruntu położone na terenie gminy Susz przeznaczone do wydzierżawienia w drodze bezprzetargowej na okres **od dnia 01 marca 2022r. do dnia 28 lutego 2027r.** na rzecz dotychczasowych dzierżawców.

Lp.	Numer działki	Powierzchnia w m <sup>2</sup>	Numer obrębu	Położenie działki	Przeznaczenie gruntu
1.	107/5	30	30	Redaki, gm. Susz	przydomowy ogródek
2.	17/13	42	30	Redaki, gm. Susz	przydomowy ogródek

**UZASADNIENIE**  
**do projektu uchwały Rady Miejskiej w Suszu**  
**w sprawie wyrażenia zgody na wydzierżawienie w drodze bezprzetargowej działek gruntu**  
**położonych na terenie gminy Susz**

W związku z upływającym terminem obowiązywania umów dzierżawnych na mienie komunalne położone na terenie gminy Susz i stosownie do treści art. 18 ust. 2 pkt. 9 lit. „a” ustawy z dnia 8 marca 1990r. o samorządzie gminnym, niezbędnym jest podjęcie stosownej uchwały przez Radę Miejską. Uchwała ta wymagana jest w przypadku, gdy po umowie zawartej na czas oznaczony do 3-ch lat strony zawierają kolejne umowy, których przedmiotem jest ta sama nieruchomość. Zgoda taka powinna być udzielana w formie uchwały każdorazowo w odniesieniu do konkretnej nieruchomości lub grupy nieruchomości oraz zindywidualizowanych stron, zatem ma charakter indywidualny.

Nadmieniam, że pomiędzy gminą a dzierżawcami, zostały zawarte umowy dzierżawy na okres do 3-ch lat w drodze bezprzetargowej na grunt stanowiący własność Gminy Susz, położony na terenie gminy z przeznaczeniem na przydomowe ogródki i cele magazynowo – składowe.

Ponadto informuję, że nie ma przeszkód formalno - prawnych do zawarcia umów w trybie bezprzetargowym dla dotychczasowych dzierżawców na dzierżawę gruntów wymienionych w niniejszej uchwale.

**BURMISTRZ**  
*Krzysztof Pietrzykowski*



-projekt-

**Uchwała Nr ... /... /2021  
Rady Miejskiej w Suszu  
z dnia ..... 2021r.**

**RADA MIEJSKA  
w Suszu**

*1 p. 07.10.2021  
[Signature]*

w sprawie wyrażenia zgody na wydzierżawienie w drodze bezprzetargowej działek gruntu położonych na terenie miasta Susz.

Na podstawie art. 18 ust. 2 pkt. 9 lit. „a” ustawy z dnia 8 marca 1990r. o samorządzie gminnym (t. j. Dz. U. z 2021r., poz. 1372) oraz art. 13 ust. 1 i art. 37 ust. 4 ustawy z dnia 21 sierpnia 1997r. o gospodarce nieruchomościami (Dz. U. z 2020r., poz. 1990 ze zm.<sup>1)</sup>), **Rada Miejska w Suszu uchwala, co następuje:**

**§ 1.**

Wyraża się zgodę na wydzierżawienie w drodze bezprzetargowej na okres od dnia 11 stycznia 2022r. do dnia 10 stycznia 2027r. działek gruntu położonych na terenie miasta Susz, na rzecz dotychczasowych dzierżawców nieruchomości, które zostały wymienione w załączniku nr 1 do niniejszej uchwały.

**§ 2.**

Wyraża się zgodę na wydzierżawienie w drodze bezprzetargowej na okres od dnia 01 lutego 2022r. do dnia 31 stycznia 2027r. działki gruntu nr 115/17 o powierzchni 15 m<sup>2</sup> położoną w obrębie 5 miasta Susz przy ul. Mickiewicza z przeznaczeniem pod garaż, na rzecz dotychczasowego dzierżawcy.

**§ 3.**

Wyraża się zgodę na wydzierżawienie w drodze bezprzetargowej na okres od dnia 01 kwietnia 2022r. do dnia 31 marca 2027r. działek gruntu położonych na terenie miasta Susz, na rzecz dotychczasowych dzierżawców nieruchomości, które zostały wymienione w załączniku nr 2 do niniejszej uchwały.

**§ 4.**

Wyraża się zgodę na wydzierżawienie w drodze bezprzetargowej na okres od dnia 01 maja 2022r. do dnia 30 kwietnia 2027r. działek gruntu położonych na terenie miasta Susz, na rzecz dotychczasowych dzierżawców nieruchomości, które zostały wymienione w załączniku nr 3 do niniejszej uchwały.

**§ 5.**

Wyraża się zgodę na wydzierżawienie w drodze bezprzetargowej na okres od dnia 01 czerwca 2022r. do dnia 31 maja 2027r. działek gruntu położonych na terenie miasta Susz, na rzecz dotychczasowych dzierżawców nieruchomości, które zostały wymienione w załączniku nr 4 do niniejszej uchwały.

**§ 6.**

Wyraża się zgodę na wydzierżawienie w drodze bezprzetargowej na okres od dnia 26 czerwca 2022r. do dnia 25 czerwca 2027r. działek gruntu położonych na terenie miasta Susz, na rzecz dotychczasowych dzierżawców nieruchomości, które zostały wymienione w załączniku nr 5 do niniejszej uchwały.

**§ 7.**

Wyraża się zgodę na wydzierżawienie w drodze bezprzetargowej na okres od dnia 01 lipca 2022r. do dnia 30 czerwca 2027r. działek gruntu położonych na terenie miasta Susz, na rzecz dotychczasowych dzierżawców nieruchomości, które zostały wymienione w załączniku nr 6 do niniejszej uchwały.

**§ 8.**

Wykonanie uchwały powierza się Burmistrzowi Susza.

**§ 9.**

Uchwała wchodzi w życie z dniem podjęcia.

*[Signature]*  
RADCA PRAWNY  
*[Signature]*  
Krzysztof Brzozowski

<sup>1)</sup> zmiany tekstu jednolitego wymienionej ustawy zostały ogłoszone w Dz. U. z 2019r. poz. 2020, Dz. U. z 2021r. poz. 11, poz. 234, poz. 1551, poz. 1561

Załącznik nr 1 do uchwały nr .../.../2021  
Rady Miejskiej w Suszu  
z dnia .....2021r.

Działki gruntu położone na terenie miasta Susz, przeznaczone do wydzierżawienia w drodze bezprzetargowej na okres od dnia 11 stycznia 2022r. do dnia 10 stycznia 2027r. na rzecz dotychczasowych dzierżawców.

L.p.	Numer działki	Powierzchnia w m <sup>2</sup>	Numer obrębu	Położenie działki	Przeznaczenie gruntu
1.	115/17	115	5	Susz; ul. Mickiewicza	prydomowy ogródek
2.	5/3; 5/29	24	5	Susz; ul. Koszarowa	garaż

Załącznik nr 2 do uchwały nr .../.../2021  
Rady Miejskiej w Suszu  
z dnia ..... 2021r.

Działki gruntu położone na terenie miasta Susz, przeznaczone do wydzierżawienia w drodze bezprzetargowej na okres od dnia 01 kwietnia 2022r. do dnia 31 marca 2027r. na rzecz dotychczasowych dzierżawców.

L.p.	Numer działki	Powierzchnia w m <sup>2</sup>	Numer obrębu	Położenie działki	Przeznaczenie gruntu
1.	57/3	8	2	Susz, ul. Kajki	cele magazynowo - składowe
2.	4/13	13	5	Susz, ul. Koszarowa	cele magazynowo - składowe

Załącznik nr 3 do uchwały nr .../.../2021  
Rady Miejskiej w Suszu  
z dnia ..... 2021r.

Działki gruntu położone na terenie miasta Susz, przeznaczone do wydzierżawienia w drodze bezprzetargowej na okres od dnia 01 maja 2022r. do dnia 30 kwietnia 2027r. na rzecz dotychczasowych dzierżawców.

L.p.	Numer działki	Powierzchnia w m <sup>2</sup>	Numer obrębu	Położenie działki	Przeznaczenie gruntu
1.	49	43	2	Susz, ul. Św. Floriana	cele magazynowe – składowe
2.	57/3	17	2	Susz, ul. Kajki	cele magazynowe – składowe
3.	57/3	183	2	Susz, ul. Kajki	prydomowy ogródek
4.	379/2	100	1	Susz, ul. Żwirki i Wigury	prydomowy ogródek

5.	115	291	3	Susz, ul. Hawska	przydomowy ogródek
----	-----	-----	---	---------------------	--------------------

Załącznik nr 4 do uchwały nr ...../2021  
Rady Miejskiej w Suszu  
z dnia ..... 2021r.

Działki gruntu położone na terenie miasta Susz, przeznaczone do wydzierżawienia w drodze bezprzetargowej na okres od dnia 01 czerwca 2022r. do dnia 31 maja 2027r. na rzecz dotychczasowych dzierżawców.

L.p.	Numer działki	Powierzchnia w m <sup>2</sup>	Numer obrębu	Położenie działki	Przeznaczenie gruntu
1.	259/1	9	1	Susz, Os. Brzostowe	cele magazynowe – składowe
2.	49	21	2	Susz, ul. Św. Floriana	cele magazynowe – składowe
3.	4/13	33	5	Susz, ul. Koszarowa	garaż
4.	259/1	92	1	Susz, Os. Brzostowe	przydomowy ogródek
5.	454/3	93	1	Susz, ul. Staffa	przydomowy ogródek
6.	145/7	11	5	Susz, ul. Piastowska	przydomowy ogródek
7.	115/17	36	5	Susz, ul. Mickiewicza	przydomowy ogródek
8.	4/13	67	5	Susz, ul. Koszarowa	przydomowy ogródek

Załącznik nr 5 do uchwały nr ...../2021  
Rady Miejskiej w Suszu  
z dnia ..... 2021r.

Działki gruntu położone na terenie miasta Susz, przeznaczone do wydzierżawienia w drodze bezprzetargowej na okres od dnia 26 czerwca 2022r. do dnia 25 czerwca 2027r. na rzecz dotychczasowych dzierżawców.

L.p.	Numer działki	Powierzchnia w m <sup>2</sup>	Numer obrębu	Położenie działki	Przeznaczenie gruntu
1.	286	12	1	Susz, ul. Słowiańska	cele magazynowe – składowe
2.	286	11	1	Susz, ul. Słowiańska	garaż

Działki gruntu położone na terenie miasta Susz, przeznaczone do wydzierżawienia w drodze bezprzetargowej na okres od dnia 01 lipca 2022r. do dnia 30 czerwca 2027r. na rzecz dotychczasowych dzierżawców.

L.p.	Numer działki	Powierzchnia w m <sup>2</sup>	Numer obrębu	Położenie działki	Przeznaczenie gruntu
1.	4/13	15	5	Susz, ul. Koszarowa	garaż
2.	74/10	15	5	Susz, ul. Słowiańska	garaż
3.	4/13	15	5	Susz, ul. Koszarowa	garaż
4.	4/13	104	5	Susz, ul. Koszarowa	prydomowy ogródek

**UZASADNIENIE**  
**do projektu uchwały Rady Miejskiej w Suszu**  
**w sprawie wyrażenia zgody na wydierżawienie w drodze bezprzetargowej działek gruntu**  
**położonych na terenie miasta Susz**

W związku z upływającym terminem obowiązywania umów dzierżawnych na mienie komunalne położone na terenie miasta Susz i stosownie do treści art. 18 ust. 2 pkt. 9 lit. "a" ustawy z dnia 8 marca 1990r. o samorządzie gminnym, niezbędnym jest podjęcie uchwały przez Radę Miejską. Uchwała ta wymagana jest w przypadku, gdy po umowie zawartej na czas oznaczony do 3-ch lat strony zawierają kolejne umowy, których przedmiotem jest ta sama nieruchomość. Zgoda taka powinna być udzielana w formie uchwały każdorazowo w odniesieniu do konkretnej nieruchomości lub grupy nieruchomości oraz zindywidualizowanych stron, zatem ma charakter indywidualny.

Nadmieniam, że pomiędzy gminą a dzierżawcami, zostały zawarte umowy dzierżawy na okres do 3-ch lat w drodze bezprzetargowej na grunt stanowiący własność Gminy Susz, położony na terenie miasta z przeznaczeniem na cele magazynowo - składowe, pod garaż, przydomowe ogródki.

Ponadto informuję, że nie ma przeszkód formalno - prawnych do zawarcia umów w trybie bezprzetargowym dla dotychczasowych dzierżawców na dzierżawę gruntów wymienionych w niniejszej uchwale.

**BURMISTRZ**  
*Krzysztof Pietrzykowski*