

### **Projekty uchwał**

zgłoszone na VI sesję Rady Miejskiej w Suszu w dniu **29 maja 2019r.** w sprawach:

- 1) Zmiany Wieloletniej Prognozy Finansowej Gminy Susz;
- 2) Zmiany budżetu Gminy Susz na 2019r;
- 3) Udzielenia pomocy finansowej dla Województwa Warmińsko-Mazurskiego na realizację przedsięwzięcia pn. „Przebudowa chodnika w ciągu drogi wojewódzkiej nr 515- ul. Pieniężnego;
- 4) obywatelskiej inicjatywy uchwałodawczej Gminy Susz;
- 5) regulaminu zaopatrzenia w wodę i odprowadzania ścieków na terenie Gminy Susz;
- 6) wniesienia wkładu niepieniężnego do ZUK Spółka z o.o. w Suszu w postaci niezabudowanych nieruchomości stanowiących własność Gminy Susz;
- 7) wyrażenia zgody na odpłatne obciążenie służebnością przesyłu nieruchomości stanowiącej własność Gminy Susz;
- 8) wyrażenia zgody na obciążenie odpłatną służebnością przesyłu nieruchomości stanowiącej własność Gminy Susz;
- 9) wyrażenia zgody na odpłatne obciążenie służebnością przesyłu nieruchomości stanowiącej własność Gminy Susz;
- 10) wyrażenia zgody na odpłatne obciążenie służebnością przesyłu nieruchomości stanowiących własność Gminy Susz;
- 11) wyrażenia zgody na odpłatne obciążenie służebnością przesyłu nieruchomości stanowiącej własność Gminy Susz;
- 12) określenia zasad finansowania kosztów unieszkodliwienia azbestu z terenu Gminy Susz;
- 13) zmieniająca uchwałę Nr XXXII/343/2018 Rady Miejskiej w Suszu z dnia 21 sierpnia 2018r. w sprawie ustalenia czasu bezpłatnego nauczania, wychowania i opieki w przedszkolach i oddziałach przedszkolnych w szkołach podstawowych oraz ustalenia wysokości opłaty za korzystanie z wychowania przedszkolnego w przedszkolach i oddziałach przedszkolnych w szkołach prowadzonych przez Gminę Susz;
- 14) pozbawienia statusu pomnika przyrody;
- 15) odstępstwa od zakazu spożywania napojów alkoholowych w miejscach publicznych na terenie Gminy Susz

**PROJEKT**

**UCHWAŁA Nr / /2019  
Rady Miejskiej w Suszu  
z dnia 29 maja 2019r.**

**w sprawie: zmiany Wieloletniej Prognozy Finansowej Gminy Susz.**

Na podstawie art. 18 ust. 2 pkt 15 ustawy z dnia 8 marca 1990 r. o samorządzie gminnym (t. j. Dz. U. z 2019r. poz. 506) oraz art. art. 226, 227, 228, 229, 230 ust. 1 i 6, art. 231 ustawy z dnia 27 sierpnia 2009 r. o finansach publicznych (t. j. Dz. U. z 2017r. poz. 2077<sup>1</sup>),  
**Rada Miejska w Suszu uchwala co następuje:**

**§ 1.**

W Uchwale Rady Miejskiej w Suszu Nr III/20/2018 z dnia 19 grudnia 2018r. w sprawie uchwalenia Wieloletniej Prognozy Finansowej Gminy Susz, wprowadza się następujące zmiany:

- 1) Załącznik Nr 1 „Wieloletnia Prognoza Finansowa dla budżetu gminy Susz” do uchwały otrzymuje brzmienie, zgodnie z załącznikiem Nr 1 do niniejszej uchwały.
- 2) Załącznik Nr 2 „Wykaz przedsięwzięć realizowanych przez Gminę Susz w latach 2019 – 2021” do uchwały otrzymuje brzmienie, zgodnie z załącznikiem Nr 2 do niniejszej uchwały.

**§ 2.**

Wykonanie uchwały powierza się Burmistrzowi Susza.

**§ 3.**

Uchwała wchodzi w życie z dniem podjęcia.

---

<sup>1</sup> Zmiany tekstu wymienionej ustawy zostały ogłoszone w Dz. U. z 2018r. poz. 1000, poz. 62, poz. 1366, poz. 1693, poz. 1669, poz. 2500, poz. 2354 z 2019r. poz. 303, poz.326.

## UZASADNIENIE

Przedłożony projekt Uchwały Rady Miejskiej w Suszu wynika z konieczności zmian w wieloletniej prognozie finansowej Gminy Susz w związku ze zmianami wprowadzającymi w budżecie Gminy Susz na 2019 rok tj.

1. W części I – Wieloletnia prognoza finansowa Gminy Susz wprowadza się zmiany:
  - a) plan dochodów ogółem – 62 240 123,06 zł  
w tym:
    - dochody bieżące – 61 798 123,06 zł
    - dochody majątkowe – 442 000,00 zł
  - b) plan wydatków ogółem – 67 075 364,77 zł  
w tym:
    - wydatki bieżące – 58 128 324,77 zł
    - wydatki majątkowe – 8 947 040,00 zł
  - c) deficyt budżetu – 4 835 241,71 zł
  - d) kredyty – 5 431 809,33 zł
  - e) wolne środki – 2 461 332,38 zł
2. W części II - Wykaz przedsięwzięć wieloletnich wprowadza się zmiany:
  - a) wydatki majątkowe:
    - ✓ w zdaniu „Budowa parkingu w miejscowości Bałoszyce” zwiększa się plan wydatków w 2019r. o kwotę – 124 000,00 zł,
    - ✓ w zadaniu „Przebudowa ul. Słowackiego i Wybickiego w Suszu” zwiększa się plan w 2019r. o kwotę – 17 500,00 zł,
    - ✓ w zadaniu „Budowa sieci wod. - kan. na terenie Susza” zwiększa się plan w 2019r. o kwotę – 180 000,00 zł.
3. W Zarządzeniu Nr 45/2019 z dnia 29 marca 2019r. zwiększono dochody i wydatki o kwotę 507,00 zł; w Zarządzeniu Nr 59/2019 z dnia 19 kwietnia 2019r. zwiększono dochody i wydatki o kwotę – 375 333,00 zł oraz w Zarządzeniu Nr 63/2019 z dnia 29 kwietnia 2019r. zwiększono dochody i wydatki o kwotę – 741 813,06zł.

BURMISTRZ

Krzysztof Pietrzykowski

## Wieloletnia prognoza finansowa Gminy Susz

Lp.	Wyszczególnienie	2016	2017	2018 3kw.	2018	2019	2020	2021
1	<b>Dochody ogółem</b>	<b>58 841 365,81</b>	<b>62 199 277,65</b>	<b>62 861 734,66</b>	<b>63 453 431,73</b>	<b>62 240 123,06</b>	<b>62 849 891,00</b>	<b>64 400 004,00</b>
1.1	<b>Dochody bieżące</b>	<b>57 681 404,38</b>	<b>61 091 121,08</b>	<b>61 195 936,36</b>	<b>62 348 333,29</b>	<b>61 798 123,06</b>	<b>62 004 521,00</b>	<b>63 554 634,00</b>
1.1.1	dochody z tytułu udziału we wpływach z podatku dochodowego od osób fizycznych	4 722 269,00	5 181 177,00	5 535 266,00	5 887 023,00	6 374 537,00	6 533 900,00	6 697 248,00
1.1.2	dochody z tytułu udziału we wpływach z podatku dochodowego od osób prawnych	215 764,37	292 724,71	250 000,00	281 062,65	180 000,00	184 500,00	189 112,00
1.1.3	podatki i opłaty	11 121 748,76	12 444 997,74	12 375 448,00	12 489 172,79	12 334 240,00	12 638 496,00	12 954 458,00
1.1.3.1	z podatku od nieruchomości	5 754 757,96	6 050 932,99	5 836 000,00	6 295 380,36	6 116 000,00	6 268 900,00	6 425 622,00
1.1.4	z subwencji ogólnej	15 763 094,00	15 659 435,00	16 258 037,00	16 304 906,00	17 605 268,00	17 907 584,00	18 355 274,00
1.1.5	z tytułu dotacji i środków przeznaczonych na cele bieżące	23 513 087,76	25 306 464,59	24 622 184,36	24 994 685,26	23 021 453,06	22 411 625,00	22 971 916,00
1.2	<b>Dochody majątkowe, w tym</b>	<b>1 159 961,43</b>	<b>1 108 156,57</b>	<b>1 665 798,30</b>	<b>1 105 098,44</b>	<b>442 000,00</b>	<b>845 370,00</b>	<b>845 370,00</b>
1.2.1	ze sprzedaży majątku	531 609,72	486 896,73	644 000,00	422 954,90	417 000,00	350 000,00	350 000,00
1.2.2	z tytułu dotacji oraz środków przeznaczonych na inwestycje	625 543,71	616 635,84	996 498,30	682 143,54	20 000,00	490 370,00	490 370,00
2	<b>Wydatki ogółem</b>	<b>58 389 662,47</b>	<b>62 200 001,33</b>	<b>71 622 438,62</b>	<b>69 372 803,31</b>	<b>67 075 364,77</b>	<b>65 004 448,00</b>	<b>66 106 684,00</b>
2.1	<b>Wydatki bieżące, w tym:</b>	<b>51 123 442,98</b>	<b>54 490 181,74</b>	<b>56 805 924,62</b>	<b>55 926 071,21</b>	<b>58 128 324,77</b>	<b>58 028 156,00</b>	<b>59 550 070,00</b>
2.1.1	z tytułu poręczeń i gwarancji	0,00	0,00	0,00	0,00	0,00	0,00	0,00
2.1.1.1	w tym: gwarancje i poręczenia podlegające wyłączeniu z limitu spłaty zobowiązań, o którym mowa w art. 243 ustawy	0,00	0,00	0,00	0,00	0,00	0,00	0,00
2.1.2	na spłatę przyjętych zobowiązań samodzielnego publicznego zakładu opieki zdrowotnej przekształconego na zasadach określonych w przepisach o działalności leczniczej, w wysokości, w jakiej nie podlegają sfinansowaniu dotacją z budżetu państwa	0,00	0,00	0,00	0,00			
2.1.3	wydatki na obsługę długu, w tym:	352 890,99	346 093,83	368 000,00	377 373,43	540 000,00	635 239,00	722 330,00
2.1.3.1	odsetki i dyskonto określone w art. 243 ust. 1 ustawy, w tym:	352 890,99	346 093,83	368 000,00	377 373,43	540 000,00	635 239,00	722 330,00
2.1.3.1.1	odsetki i dyskonto podlegające wyłączeniu z limitu spłaty zobowiązań, o którym mowa w art. 243 ustawy, w terminie nie dłuższym niż 90 dni po zakończeniu programu, projektu lub zadania i otrzymaniu refundacji z tych środków (bez odsetek i dyskonta od zobowiązań na wkład krajowy)	0,00	0,00	0,00	0,00	0,00	0,00	0,00
2.1.3.1.2	odsetki i dyskonto podlegające wyłączeniu z limitu spłaty zobowiązań, o którym mowa w art. 243 ustawy, z tytułu zobowiązań na wkład krajowy	0,00	0,00	0,00	0,00	0,00	0,00	0,00
2.2	Wydatki majątkowe	7 266 219,49	7 709 819,59	14 816 514,00	13 446 732,10	8 947 040,00	6 976 292,00	6 556 614,00
3	<b>Wynik budżetu</b>	<b>451 703,34</b>	<b>-723,68</b>	<b>-8 760 703,96</b>	<b>-5 919 371,58</b>	<b>-4 835 241,71</b>	<b>-2 154 557,00</b>	<b>-1 706 680,00</b>
4	<b>Przychody budżetu</b>	<b>4 405 810,26</b>	<b>5 840 240,88</b>	<b>11 705 233,96</b>	<b>11 325 233,96</b>	<b>7 893 141,71</b>	<b>5 137 057,00</b>	<b>4 814 180,00</b>
4.1	Nadwyżka budżetowa z lat ubiegłych	0,00	0,00	0,00	0,00	0,00	0,00	0,00
4.1.1	w tym na pokrycie deficytu budżetu	0,00	0,00	0,00	0,00	0,00	0,00	0,00
4.2	Wolne środki, o których mowa w art. 217 ust. 2 pkt 6 ustawy	2 172 278,59	2 317 863,60	2 914 867,20	2 914 867,20	2 461 332,38	0,00	0,00
4.2.1	w tym na pokrycie deficytu budżetu	0,00	0,00	0,00	0,00	0,00	0,00	0,00
4.3	Kredyty, pożyczki, emisja papierów wartościowych	2 233 531,67	3 522 377,28	8 790 366,76	8 410 366,76	5 431 809,33	4 787 057,00	4 814 180,00
4.3.1	w tym na pokrycie deficytu budżetu	0,00	723,68	8 760 703,96	5 919 371,58	4 835 241,71	1 804 557,00	1 706 680,00
4.4	Inne przychody niezwiązane z zaciąganiem długu	0,00	0,00	0,00	0,00	0,00	350 000,00	0,00
4.4.1	w tym na pokrycie deficytu budżetu	0,00	0,00	0,00	0,00	0,00	0,00	0,00
5	<b>Rozchody budżetu</b>	<b>2 539 650,00</b>	<b>2 924 650,00</b>	<b>2 944 530,00</b>	<b>2 944 530,00</b>	<b>3 057 900,00</b>	<b>2 982 500,00</b>	<b>3 107 500,00</b>
5.1	Spłaty rat kapitałowych kredytów i pożyczek oraz wykup papierów wartościowych	2 539 650,00	2 924 650,00	2 944 530,00	2 944 530,00	2 707 900,00	2 982 500,00	3 107 500,00
5.1.1	w tym łączna kwota przypadających na dany rok kwot wyłączeń z limitu spłaty zobowiązań, o którym mowa w art. 243 ustawy, z tego:	0,00	0,00	0,00	0,00	0,00	0,00	0,00
5.1.1.1	w tym kwota przypadających na dany rok kwot wyłączeń określonych w art. 243 ust. 3 ustawy	0,00	0,00	0,00	0,00	0,00	0,00	0,00
5.1.1.2	kwota przypadających na dany rok kwot wyłączeń określonych w art. 243 ust. 3a ustawy	0,00	0,00	0,00	0,00	0,00	0,00	0,00
5.1.1.3	kwota przypadających na dany rok kwot wyłączeń innych niż określone w art. 243	0,00	0,00	0,00	0,00	0,00	0,00	0,00
5.2	Inne rozchody niezwiązane ze spłatą długu	0,00	0,00	0,00	0,00	350 000,00	0,00	0,00
6	<b>Kwota długu</b>	<b>14 996 820,29</b>	<b>15 594 547,57</b>	<b>21 440 384,33</b>	<b>21 060 384,33</b>	<b>24 107 037,08</b>	<b>25 911 594,08</b>	<b>27 618 274,08</b>
7	Kwota zobowiązań wynikających z przejęcia przez jednostkę samorządu terytorialnego zobowiązań po likwidowanych i przekształcanych jednostkach zaliczanych do sektora finansów publicznych	0,00	0,00	0,00	0,00	0,00	0,00	0,00
8	<b>Relacja zrównowazenia wydatków bieżących, o której mowa w art. 242 ustawy</b>							
8.1	Różnica między dochodami bieżącymi a wydatkami bieżącymi	6 557 961,40	6 600 939,34	4 390 011,74	6 422 262,08	3 669 798,29	3 976 365,00	4 004 564,00
8.2	Różnica między dochodami bieżącymi, skorygowanymi o środki, a wydatkami bieżącymi, pomniejszonymi o wydatki	8 730 239,99	8 918 802,94	7 304 878,94	9 337 129,28	6 131 130,67	3 976 365,00	4 004 564,00
9	<b>Wskaźnik spłaty zobowiązań</b>							
9.1	Wskaźnik planowanej łącznej kwoty spłaty zobowiązań, o której mowa w art. 243 ust. 1 ustawy, do dochodów, bez uwzględnienia zobowiązań związku współtworzonego przez jednostkę samorządu terytorialnego i bez uwzględnienia ustawowych wyłączeń przypadających na dany rok	4,92%	5,26%	5,27%	5,24%	5,22%	5,76%	5,95%

Lp.	Wyszczególnienie	2016	2017	2018 3kw.	2018	2019	2020	2021
9.2	Wskaźnik planowanej łącznej kwoty spłaty zobowiązań, o której mowa w art. 243 ust. 1 ustawy, do dochodów, bez uwzględnienia zobowiązań związku współtworzonego przez jednostkę samorządu terytorialnego, po uwzględnieniu ustawowych wyłączeń przypadających na dany rok	4,92%	5,26%	5,27%	5,24%	5,22%	5,76%	5,95%
9.3	Kwota zobowiązań związku współtworzonego przez jednostkę samorządu terytorialnego przypadających do spłaty w danym roku budżetowym, podlegająca doliczeniu zgodnie z art. 244 ustawy	0,00	0,00	0,00	0,00	0,00	0,00	0,00
9.4	Wskaźnik planowanej łącznej kwoty spłaty zobowiązań, o której mowa w art. 243 ust. 1 ustawy, do dochodów, po uwzględnieniu zobowiązań związku współtworzonego przez jednostkę samorządu terytorialnego oraz po uwzględnieniu ustawowych wyłączeń przypadających na dany rok	4,92%	5,26%	5,27%	5,24%	5,22%	5,76%	5,95%
9.5	Wskaźnik dochodów bieżących powiększonych o dochody ze sprzedaży majątku oraz pomniejszonych o wydatki bieżące, do dochodów budżetu, ustalony dla danego roku (wskaźnik jednoroczny)	12,05%	11,40%	8,01%	10,79%	6,57%	6,88%	6,76%
9.6	Dopuszczalny wskaźnik spłaty zobowiązań określony w art. 243 ustawy, po uwzględnieniu ustawowych wyłączeń, obliczony w oparciu o plan 3 kwartalu roku poprzedzającego pierwszy rok prognozy (wskaźnik ustalony w oparciu o średnią arytmetyczną z 3 poprzednich lat)	15,00%	15,00%	15,00%	15,00%	10,48%	8,66%	7,15%
9.6.1	Dopuszczalny wskaźnik spłaty zobowiązań określony w art. 243 ustawy, po uwzględnieniu ustawowych wyłączeń, obliczony w oparciu o wykonanie roku poprzedzającego pierwszy rok prognozy (wskaźnik ustalony w oparciu o średnią arytmetyczną z 3 poprzednich lat)	15,00%	15,00%	15,00%	15,00%	11,41%	9,58%	8,08%
9.7	Informacja o spełnieniu wskaźnika spłaty zobowiązań określonego w art. 243 ustawy, po uwzględnieniu zobowiązań związku współtworzonego przez jednostkę samorządu terytorialnego oraz po uwzględnieniu ustawowych wyłączeń, obliczonego w oparciu o plan 3 kwartałów roku poprzedzającego rok budżetowy	Tak	Tak	Tak	Tak	Tak	Tak	Tak
9.7.1	Informacja o spełnieniu wskaźnika spłaty zobowiązań określonego w art. 243 ustawy, po uwzględnieniu zobowiązań związku współtworzonego przez jednostkę samorządu terytorialnego oraz po uwzględnieniu ustawowych wyłączeń, obliczonego w oparciu o wykonanie roku poprzedzającego rok budżetowy	Tak	Tak	Tak	Tak	Tak	Tak	Tak
10	Przeznaczenie prognozowanej nadwyżki budżetowej, w tym na:	451 703,34	0,00	0,00	0,00	0,00	0,00	0,00
10.1	Spłaty kredytów, pożyczek i wykup papierów wartościowych	451 703,34	0,00	0,00	0,00	0,00	0,00	0,00
11	Informacje uzupełniające o wybranych rodzajach wydatków budżetowych							
11.1	Wydatki bieżące na wynagrodzenia i składki od nich naliczane	14 317 252,22	14 366 980,59	14 987 897,04	15 016 928,82	16 542 365,28	16 556 886,00	16 970 808,00
11.2	Wydatki związane z funkcjonowaniem organów jednostki samorządu terytorialnego	3 536 379,57	3 715 821,00	4 168 718,00	4 037 297,73	4 735 303,00	4 645 867,00	4 762 014,00
11.3	Wydatki objęte limitem, o którym mowa w art. 226 ust. 3 pkt 4 ustawy	3 608 907,08	6 005 494,62	11 280 064,00	10 063 243,27	7 052 500,00	2 842 634,00	1 357 635,00
11.3.1	bieżące	0,00	0,00	0,00	0,00	0,00	0,00	0,00
11.3.2	majątkowe	3 608 907,08	6 005 494,62	11 280 064,00	10 133 277,00	7 052 500,00	2 842 634,00	1 357 635,00
11.4	Wydatki inwestycyjne kontynuowane	3 608 907,08	5 605 494,62	10 270 064,00	9 553 743,50	7 374 000,00	2 842 634,00	1 357 635,00
11.5	Nowe wydatki inwestycyjne	2 857 790,98	1 689 324,97	3 618 050,00	3 128 290,60	1 287 040,00	4 133 658,00	5 198 979,00
11.6	Wydatki majątkowe w formie dotacji	799 521,43	415 000,00	928 400,00	764 698,00	286 000,00	0,00	0,00
12	Finansowanie programów, projektów lub zadań realizowanych z udziałem środków, o których mowa w art. 5 ust. 1 pkt 2 i 3 ustawy							
12.1	Dochody bieżące na programy, projekty lub zadania finansowane z udziałem środków, o których mowa w art. 5 ust. 1 pkt 2 i 3 ustawy	0,00	0,00	0,00	0,00	0,00	0,00	0,00
12.1.1	- w tym środki określone w art. 5 ust. 1 pkt 2 ustawy	0,00	0,00	0,00	0,00	0,00	0,00	0,00
12.1.1.1	- w tym środki określone w art. 5 ust. 1 pkt 2 ustawy wynikające wyłącznie z zawartych umów na realizację programu, projektu lub zadania	0,00	0,00	0,00	0,00	0,00	0,00	0,00
12.2	Dochody majątkowe na programy, projekty lub zadania finansowane z udziałem środków, o których mowa w art. 5 ust. 1 pkt 2 i 3 ustawy	0,00	33 382,90	349 125,00	214 770,24	0,00	0,00	0,00
12.2.1	- w tym środki określone w art. 5 ust. 1 pkt 2 ustawy	0,00	33 382,90	349 125,00	214 770,24	0,00	0,00	0,00
12.2.1.1	- w tym środki określone w art. 5 ust. 1 pkt 2 ustawy wynikające wyłącznie z zawartych umów na realizację programu, projektu lub zadania	0,00	0,00	0,00	0,00	0,00	0,00	0,00
12.3	Wydatki bieżące na programy, projekty lub zadania finansowane z udziałem środków, o których mowa w art. 5 ust. 1 pkt 2 i 3 ustawy	0,00	0,00	0,00	0,00	0,00	0,00	0,00
12.3.1	- w tym finansowane środkami określonymi w art. 5 ust. 1 pkt 2 ustawy	0,00	0,00	0,00	0,00	0,00	0,00	0,00
12.3.2	Wydatki bieżące na realizację programu, projektu lub zadania wynikające wyłącznie z zawartych umów z podmiotem dysponującym środkami, o których mowa w art. 5 ust. 1 pkt 2 ustawy	0,00	0,00	0,00	0,00	0,00	0,00	0,00
12.4	Wydatki majątkowe na programy, projekty lub zadania finansowane z udziałem środków, o których mowa w art. 5 ust. 1 pkt 2 i 3 ustawy	26 693,00	126 550,00	772 671,00	723 662,18	0,00	0,00	0,00

Lp.	Wyszczególnienie	2016	2017	2018 3kw.	2018	2019	2020	2021
12.4.1	- w tym finansowane środkami określonymi w art. 5 ust. 1 pkt 2 ustawy	0,00	0,00	772 671,00	723 662,18	0,00	0,00	0,00
12.4.2	Wydatki majątkowe na realizację programu, projektu lub zadania wynikające wyłącznie z zawartych umów z podmiotem dysponującym środkami, o których mowa w art. 5 ust. 1 pkt 2 ustawy	0,00	0,00	0,00	0,00	0,00	0,00	0,00
12.5	Wydatki na wkład krajowy w związku z umową na realizację programu, projektu lub zadania finansowanego z udziałem środków, o których mowa w art. 5 ust. 1 pkt 2 ustawy bez względu na stopień finansowania tymi środkami	26 693,00	126 550,00	0,00	0,00	0,00	0,00	0,00
12.5.1	- w tym w związku z już zawartą umową na realizację programu, projektu lub zadania	0,00	0,00	0,00	0,00	0,00	0,00	0,00
12.6	Wydatki na wkład krajowy w związku z zawartą po dniu 1 stycznia 2013 r. umową na realizację programu, projektu lub zadania finansowanego w co najmniej 60% środkami, o których mowa w art. 5 ust. 1 pkt 2 ustawy	0,00	0,00	0,00	0,00	0,00	0,00	0,00
12.6.1	- w tym w związku z już zawartą umową na realizację programu, projektu lub zadania	0,00	0,00	0,00	0,00	0,00	0,00	0,00
12.7	Przychody z tytułu kredytów, pożyczek, emisji papierów wartościowych powstające w związku z umową na realizację programu, projektu lub zadania finansowanego z udziałem środków, o których mowa w art. 5 ust. 1 pkt 2 ustawy, bez względu na stopień finansowania tymi środkami	0,00	0,00	0,00	0,00	0,00	0,00	0,00
12.7.1	- w tym w związku z już zawartą umową na realizację programu, projektu lub zadania	0,00	0,00	0,00	0,00	0,00	0,00	0,00
12.8	Przychody z tytułu kredytów, pożyczek, emisji papierów wartościowych powstające w związku z zawartą po dniu 1 stycznia 2013 r. umową na realizację programu, projektu lub zadania finansowanego w co najmniej 60% środkami, o których mowa w art. 5 ust. 1 pkt 2 ustawy	0,00	0,00	0,00	0,00	0,00	0,00	0,00
12.8.1	- w tym w związku z już zawartą umową na realizację programu, projektu lub zadania	0,00	0,00	0,00	0,00	0,00	0,00	0,00
13	<b>Kwoty dotyczące przejęcia i spłaty zobowiązań po samodzielnych publicznych zakładach opieki zdrowotnej oraz pokrycia ujemnego wyniku</b>							
13.1	Kwota zobowiązań wynikających z przejęcia przez jednostkę samorządu terytorialnego zobowiązań po likwidowanych i przekształcanych samodzielnych zakładach opieki zdrowotnej	0,00	0,00	0,00	0,00	0,00	0,00	0,00
13.2	Dochody budżetowe z tytułu dotacji celowej z budżetu państwa, o której mowa w art. 196 ustawy z dnia 15 kwietnia 2011 r. o działalności leczniczej (Dz.U. z 2013 r. poz. 217, z późn. zm.)	0,00	0,00	0,00	0,00	0,00	0,00	0,00
13.3	Wysokość zobowiązań podlegających umorzeniu, o którym mowa w art. 190 ustawy o działalności leczniczej	0,00	0,00	0,00	0,00	0,00	0,00	0,00
13.4	Wydatki na spłatę przejętych zobowiązań samodzielnego publicznego zakładu opieki zdrowotnej przekształconego na zasadach określonych w przepisach o działalności leczniczej	0,00	0,00	0,00	0,00	0,00	0,00	0,00
13.5	Wydatki na spłatę przejętych zobowiązań samodzielnego publicznego zakładu opieki zdrowotnej likwidowanego na zasadach określonych w przepisach o działalności leczniczej	0,00	0,00	0,00	0,00	0,00	0,00	0,00
13.6	Wydatki na spłatę zobowiązań samodzielnego publicznego zakładu opieki zdrowotnej przejętych do końca 2011 r. na podstawie przepisów o zakładach opieki zdrowotnej	0,00	0,00	0,00	0,00	0,00	0,00	0,00
13.7	Wydatki bieżące na pokrycie ujemnego wyniku finansowego samodzielnego publicznego zakładu opieki zdrowotnej	0,00	0,00	0,00	0,00	0,00	0,00	0,00
14	<b>Dane uzupełniające o długi i jego spłacie</b>							
14.1	Spłaty rat kapitałowych oraz wykup papierów wartościowych, o których mowa w pkt. 5.1., wynikające wyłącznie z tytułu zobowiązań już zaciągniętych	2 539 650,00	2 924 650,00	2 944 530,00	2 944 530,00	2 707 900,00	2 582 500,00	2 507 500,00
14.2	Kwota długu, którego planowana spłata dokonana się z wydatków budżetu	0,00	0,00	0,00	0,00	0,00	0,00	0,00
14.3	Wydatki zmniejszające dług, w tym	0,00	0,00	0,00	0,00	0,00	0,00	0,00
14.3.1	spłata zobowiązań wymagalnych z lat poprzednich, innych niż w pkt 14.3.3	0,00	0,00	0,00	0,00	0,00	0,00	0,00
14.3.2	związane z umowami zaliczanymi do tytułów dłużnych wliczanych w państwowy dług publiczny	0,00	0,00	0,00	0,00	0,00	0,00	0,00
14.3.3	wypłaty z tytułu wymagalnych porceżeń i gwarancji	0,00	0,00	0,00	0,00	0,00	0,00	0,00
14.4	Wynik operacji niekasowych wpływających na kwotę długu (m.in. umorzenia, różnice kursowe)	0,00	0,00	0,00	0,00	0,00	0,00	0,00
15	<b>Dane dotyczące emitowanych obligacji przychodowych</b>							
15.1	Środki z przedsięwzięcia gromadzone na rachunku bankowym, w tym:	0,00	0,00	0,00	0,00	0,00	0,00	0,00
15.1.1	środki na zaspokojenie roszczeń obligatariuszy	0,00	0,00	0,00	0,00	0,00	0,00	0,00
15.2	Wydatki bieżące z tytułu świadczenia emitenta należnego obligatariuszom, nieuwzględniane w limicie spłaty zobowiązań, o którym mowa w art. 243 ustawy	0,00	0,00	0,00	0,00	0,00	0,00	0,00

Lp.	2022	2023	2024	2025	2026	2027	2028	2029	2030	2031
1	65 498 500,00	65 498 500,00	65 498 500,00	65 498 500,00	65 498 500,00	65 498 500,00	65 143 500,00	65 143 500,00	65 143 500,00	65 143 500,00
1.1	65 143 500,00	65 143 500,00	65 143 500,00	65 143 500,00	65 143 500,00	65 143 500,00	65 143 500,00	65 143 500,00	65 143 500,00	65 143 500,00
1.1.1	6 864 679,00	6 864 679,00	6 864 679,00	6 864 679,00	6 864 679,00	6 864 679,00	6 864 679,00	6 864 679,00	6 864 679,00	6 864 679,00
1.1.2	193 840,00	193 840,00	193 840,00	193 840,00	193 840,00	193 840,00	193 840,00	193 840,00	193 840,00	193 840,00
1.1.3	13 278 319,00	13 278 319,00	13 278 319,00	13 278 319,00	13 278 319,00	13 278 319,00	13 278 319,00	13 278 319,00	13 278 319,00	13 278 319,00
1.1.3.1	6 586 263,00	6 586 263,00	6 586 263,00	6 586 263,00	6 586 263,00	6 586 263,00	6 586 263,00	6 586 263,00	6 586 263,00	6 586 263,00
1.1.4	18 814 156,00	18 814 156,00	18 814 156,00	18 814 156,00	18 814 156,00	18 814 156,00	18 814 156,00	18 814 156,00	18 814 156,00	18 814 156,00
1.1.5	23 546 214,00	23 546 214,00	23 546 214,00	23 546 214,00	23 546 214,00	23 546 214,00	23 546 214,00	23 546 214,00	23 546 214,00	23 546 214,00
1.2	355 000,00	355 000,00	355 000,00	355 000,00	355 000,00	355 000,00	0,00	0,00	0,00	0,00
1.2.1	350 000,00	350 000,00	350 000,00	350 000,00	350 000,00	350 000,00	0,00	0,00	0,00	0,00
1.2.2	0,00	0,00	0,00	0,00	0,00	0,00	0,00	0,00	0,00	0,00
2	62 291 000,00	62 336 259,71	62 478 500,00	62 336 122,72	62 498 500,00	62 498 500,00	62 133 133,24	62 988 947,25	62 756 443,00	63 629 320,00
2.1	61 109 025,00	61 022 268,00	60 942 323,00	60 852 487,00	60 767 847,00	60 675 922,00	60 584 837,00	60 510 621,00	60 437 779,00	60 352 414,00
2.1.1	0,00	0,00	0,00	0,00	0,00	0,00	0,00	0,00	0,00	0,00
2.1.1.1	0,00	0,00	0,00	0,00	0,00	0,00	0,00	0,00	0,00	0,00
2.1.2										
2.1.3	810 592,00	723 835,00	643 890,00	554 054,00	469 414,00	377 489,00	286 404,00	212 188,00	139 346,00	53 981,00
2.1.3.1	810 592,00	723 835,00	643 890,00	554 054,00	469 414,00	377 489,00	286 404,00	212 188,00	139 346,00	53 981,00
2.1.3.1.1	0,00	0,00	0,00	0,00	0,00	0,00	0,00	0,00	0,00	0,00
2.1.3.1.2	0,00	0,00	0,00	0,00	0,00	0,00	0,00	0,00	0,00	0,00
2.2	1 181 975,00	1 313 991,71	1 536 177,00	1 483 635,72	1 730 653,00	1 822 578,00	1 548 296,24	2 478 326,25	2 318 664,00	3 276 906,00
3	3 207 500,00	3 162 240,29	3 020 000,00	3 162 377,28	3 000 000,00	3 000 000,00	3 010 366,76	2 154 552,75	2 387 057,00	1 514 180,00
4	0,00	0,00	0,00	0,00	0,00	0,00	0,00	0,00	0,00	0,00
4.1	0,00	0,00	0,00	0,00	0,00	0,00	0,00	0,00	0,00	0,00
4.1.1	0,00	0,00	0,00	0,00	0,00	0,00	0,00	0,00	0,00	0,00
4.2	0,00	0,00	0,00	0,00	0,00	0,00	0,00	0,00	0,00	0,00
4.2.1	0,00	0,00	0,00	0,00	0,00	0,00	0,00	0,00	0,00	0,00
4.3	0,00	0,00	0,00	0,00	0,00	0,00	0,00	0,00	0,00	0,00
4.3.1	0,00	0,00	0,00	0,00	0,00	0,00	0,00	0,00	0,00	0,00
4.4	0,00	0,00	0,00	0,00	0,00	0,00	0,00	0,00	0,00	0,00
4.4.1	0,00	0,00	0,00	0,00	0,00	0,00	0,00	0,00	0,00	0,00
5	3 207 500,00	3 162 240,29	3 020 000,00	3 162 377,28	3 000 000,00	3 000 000,00	3 010 366,76	2 154 552,75	2 387 057,00	1 514 180,00
5.1	3 207 500,00	3 162 240,29	3 020 000,00	3 162 377,28	3 000 000,00	3 000 000,00	3 010 366,76	2 154 552,75	2 387 057,00	1 514 180,00
5.1.1	0,00	0,00	0,00	0,00	0,00	0,00	0,00	0,00	0,00	0,00
5.1.1.1	0,00	0,00	0,00	0,00	0,00	0,00	0,00	0,00	0,00	0,00
5.1.1.2	0,00	0,00	0,00	0,00	0,00	0,00	0,00	0,00	0,00	0,00
5.1.1.3	0,00	0,00	0,00	0,00	0,00	0,00	0,00	0,00	0,00	0,00
5.2	0,00	0,00	0,00	0,00	0,00	0,00	0,00	0,00	0,00	0,00
6	24 410 774,08	21 248 533,79	18 228 533,79	15 066 156,51	12 066 156,51	9 066 156,51	6 055 789,75	3 901 237,00	1 514 180,00	0,00
7	0,00	0,00	0,00	0,00	0,00	0,00	0,00	0,00	0,00	0,00
8										
8.1	4 034 475,00	4 121 232,00	4 201 177,00	4 291 013,00	4 375 653,00	4 467 578,00	4 558 663,00	4 632 879,00	4 705 721,00	4 791 086,00
8.2	4 034 475,00	4 121 232,00	4 201 177,00	4 291 013,00	4 375 653,00	4 467 578,00	4 558 663,00	4 632 879,00	4 705 721,00	4 791 086,00
9										
9.1	6,13%	5,93%	5,59%	5,67%	5,30%	5,16%	5,06%	3,63%	3,88%	2,41%

Lp.	2022	2023	2024	2025	2026	2027	2028	2029	2030	2031
9.2	6,13%	5,93%	5,59%	5,67%	5,30%	5,16%	5,06%	3,63%	3,88%	2,41%
9.3	0,00	0,00	0,00	0,00	0,00	0,00	0,00	0,00	0,00	0,00
9.4	6,13%	5,93%	5,59%	5,67%	5,30%	5,16%	5,06%	3,63%	3,88%	2,41%
9.5	6,69%	6,83%	6,95%	7,09%	7,21%	7,36%	7,00%	7,11%	7,22%	7,35%
9.6	6,74%	6,78%	6,76%	6,82%	6,95%	7,08%	7,22%	7,19%	7,15%	7,11%
9.6.1	6,74%	6,78%	6,76%	6,82%	6,95%	7,08%	7,22%	7,19%	7,15%	7,11%
9.7	Tak	Tak	Tak	Tak	Tak	Tak	Tak	Tak	Tak	Tak
9.7.1	Tak	Tak	Tak	Tak	Tak	Tak	Tak	Tak	Tak	Tak
10	3 207 500,00	3 162 240,29	3 020 000,00	3 162 377,28	3 000 000,00	3 000 000,00	3 010 366,76	2 154 552,75	2 387 057,00	1 514 180,00
10.1	3 207 500,00	3 162 240,29	3 020 000,00	3 162 377,28	3 000 000,00	3 000 000,00	3 010 366,76	2 154 552,75	2 387 057,00	1 514 180,00
11										
11.1	17 395 078,00	17 395 078,00	17 395 078,00	17 395 078,00	17 395 078,00	17 395 078,00	17 395 078,00	17 395 078,00	17 395 078,00	17 395 078,00
11.2	4 881 064,00	4 881 064,00	4 881 064,00	4 881 064,00	4 881 064,00	4 881 064,00	4 881 064,00	4 881 064,00	4 881 064,00	4 881 064,00
11.3	0,00	0,00	0,00	0,00	0,00	0,00	0,00	0,00	0,00	0,00
11.3.1	0,00	0,00	0,00	0,00	0,00	0,00	0,00	0,00	0,00	0,00
11.3.2	0,00	0,00	0,00	0,00	0,00	0,00	0,00	0,00	0,00	0,00
11.4	0,00	0,00	0,00	0,00	0,00	0,00	0,00	0,00	0,00	0,00
11.5	1 181 975,00	1 313 991,71	1 536 177,00	1 483 635,72	1 730 653,00	1 822 578,00	1 548 296,24	2 478 326,25	2 318 664,00	3 276 906,00
11.6	0,00	0,00	0,00	0,00	0,00	0,00	0,00	0,00	0,00	0,00
12										
12.1	0,00	0,00	0,00	0,00	0,00	0,00	0,00	0,00	0,00	0,00
12.1.1	0,00	0,00	0,00	0,00	0,00	0,00	0,00	0,00	0,00	0,00
12.1.1.1	0,00	0,00	0,00	0,00	0,00	0,00	0,00	0,00	0,00	0,00
12.2	0,00	0,00	0,00	0,00	0,00	0,00	0,00	0,00	0,00	0,00
12.2.1	0,00	0,00	0,00	0,00	0,00	0,00	0,00	0,00	0,00	0,00
12.2.1.1	0,00	0,00	0,00	0,00	0,00	0,00	0,00	0,00	0,00	0,00
12.3	0,00	0,00	0,00	0,00	0,00	0,00	0,00	0,00	0,00	0,00
12.3.1	0,00	0,00	0,00	0,00	0,00	0,00	0,00	0,00	0,00	0,00
12.3.2	0,00	0,00	0,00	0,00	0,00	0,00	0,00	0,00	0,00	0,00
12.4	0,00	0,00	0,00	0,00	0,00	0,00	0,00	0,00	0,00	0,00



Lp	2022	2023	2024	2025	2026	2027	2028	2029	2030	2031
12.4.1	0,00	0,00	0,00	0,00	0,00	0,00	0,00	0,00	0,00	0,00
12.4.2	0,00	0,00	0,00	0,00	0,00	0,00	0,00	0,00	0,00	0,00
12.5	0,00	0,00	0,00	0,00	0,00	0,00	0,00	0,00	0,00	0,00
12.5.1	0,00	0,00	0,00	0,00	0,00	0,00	0,00	0,00	0,00	0,00
12.6	0,00	0,00	0,00	0,00	0,00	0,00	0,00	0,00	0,00	0,00
12.6.1	0,00	0,00	0,00	0,00	0,00	0,00	0,00	0,00	0,00	0,00
12.7	0,00	0,00	0,00	0,00	0,00	0,00	0,00	0,00	0,00	0,00
12.7.1	0,00	0,00	0,00	0,00	0,00	0,00	0,00	0,00	0,00	0,00
12.8	0,00	0,00	0,00	0,00	0,00	0,00	0,00	0,00	0,00	0,00
12.8.1	0,00	0,00	0,00	0,00	0,00	0,00	0,00	0,00	0,00	0,00
13										
13.1	0,00	0,00	0,00	0,00	0,00	0,00	0,00	0,00	0,00	0,00
13.2	0,00	0,00	0,00	0,00	0,00	0,00	0,00	0,00	0,00	0,00
13.3	0,00	0,00	0,00	0,00	0,00	0,00	0,00	0,00	0,00	0,00
13.4	0,00	0,00	0,00	0,00	0,00	0,00	0,00	0,00	0,00	0,00
13.5	0,00	0,00	0,00	0,00	0,00	0,00	0,00	0,00	0,00	0,00
13.6	0,00	0,00	0,00	0,00	0,00	0,00	0,00	0,00	0,00	0,00
13.7	0,00	0,00	0,00	0,00	0,00	0,00	0,00	0,00	0,00	0,00
14										
14.1	2 657 500,00	2 512 240,29	1 920 000,00	1 962 377,28	1 400 000,00	1 400 000,00	1 410 366,76	0,00	0,00	0,00
14.2	0,00	0,00	0,00	0,00	0,00	0,00	0,00	0,00	0,00	0,00
14.3	0,00	0,00	0,00	0,00	0,00	0,00	0,00	0,00	0,00	0,00
14.3.1	0,00	0,00	0,00	0,00	0,00	0,00	0,00	0,00	0,00	0,00
14.3.2	0,00	0,00	0,00	0,00	0,00	0,00	0,00	0,00	0,00	0,00
14.3.3	0,00	0,00	0,00	0,00	0,00	0,00	0,00	0,00	0,00	0,00
14.4	0,00	0,00	0,00	0,00	0,00	0,00	0,00	0,00	0,00	0,00
15										
15.1	0,00	0,00	0,00	0,00	0,00	0,00	0,00	0,00	0,00	0,00
15.1.1	0,00	0,00	0,00	0,00	0,00	0,00	0,00	0,00	0,00	0,00
15.2	0,00	0,00	0,00	0,00	0,00	0,00	0,00	0,00	0,00	0,00

## Wykaz przedsięwzięć wieloletnich

Lp.	Nazwa i cel	Jednostka	Od	Do	Nakłady	2019	2020	2021	Limit zobowiązań
1	<b>Przedsięwzięcia razem</b>				<b>16 485 231,00</b>	<b>7 374 000,00</b>	<b>2 842 634,00</b>	<b>1 357 635,00</b>	<b>11 574 269,00</b>
1.a	- wydatki bieżące				0,00	0,00	0,00	0,00	0,00
1.b	- wydatki majątkowe				16 485 231,00	7 374 000,00	2 842 634,00	1 357 635,00	11 574 269,00
1.1	Wydatki na programy, projekty lub zadania związane z programami realizowanymi z udziałem środków, o których mowa w art.5 ust.1 pkt 2 i 3 ustawy z dnia 27 sierpnia 2009.r. o finansach publicznych (Dz.U.Nr 157, poz.1240,z późn.zm.):				0,00	0,00	0,00	0,00	0,00
1.1.1	- wydatki bieżące				0,00	0,00	0,00	0,00	0,00
1.1.2	- wydatki majątkowe				0,00	0,00	0,00	0,00	0,00
1.2	Wydatki na programy, projekty lub zadania związane z umowami partnerstwa publiczno-prywatnego:				0,00	0,00	0,00	0,00	0,00
1.2.1	- wydatki bieżące				0,00	0,00	0,00	0,00	0,00
1.2.2	- wydatki majątkowe				0,00	0,00	0,00	0,00	0,00
1.3	Wydatki na programy, projekty lub zadania pozostałe (inne niż wymienione w pkt 1.1 i 1.2):				16 485 231,00	7 374 000,00	2 842 634,00	1 357 635,00	11 574 269,00
1.3.1	- wydatki bieżące				0,00	0,00	0,00	0,00	0,00
1.3.2	- wydatki majątkowe				16 485 231,00	7 374 000,00	2 842 634,00	1 357 635,00	11 574 269,00
1.3.2.1	Budowa kontenerowej stacji uzdatniania wody w Dolinie - Poprawa jakości życia	Urząd Miejski w Suszu	2018	2019	308 610,00	300 000,00	0,00	0,00	300 000,00
1.3.2.2	Budowa oświetlenia ulicznego; budowa przyłączy i szafek energetycznych - Poprawa jakości życia	Urząd Miejski w Suszu	2012	2019	847 000,00	120 000,00	0,00	0,00	120 000,00
1.3.2.3	Budowa parkingu w miejscowości Bałoszyce - Poprawa jakości życia	Urząd Miejski w Suszu	2018	2019	253 150,00	247 000,00	0,00	0,00	247 000,00
1.3.2.4	Budowa sieci kanalizacji sanitarnej przy ulicy Wybickiego w Suszu - Poprawa jakości życia	Urząd Miejski w Suszu	2018	2019	327 915,00	315 000,00	0,00	0,00	315 000,00
1.3.2.5	Budowa sieci kanalizacji sanitarnej z przyłączami w Jawtach Wielkich - Poprawa jakości życia	Urząd Miejski w Suszu	2018	2020	459 225,00	10 000,00	440 000,00	0,00	450 000,00
1.3.2.6	Budowa sieci wod.-kan. na terenie Susza - Poprawa jakości życia	Urząd Miejski w Suszu	2016	2019	2 020 092,00	460 000,00	0,00	0,00	460 000,00
1.3.2.7	Budowa spinki wodociągowej Redaki - Różanki - Falknowo - Januszewo - Poprawa jakości życia	Urząd Miejski w Suszu	2016	2020	990 000,00	5 000,00	445 000,00	0,00	450 000,00
1.3.2.8	Budowa świetlicy wiejskiej w Bronowie - Poprawa jakości życia	Urząd Miejski w Suszu	2018	2020	872 755,00	250 000,00	600 000,00	0,00	850 000,00
1.3.2.9	Budowa świetlicy wiejskiej w Michałowie - Poprawa jakości życia	Urząd Miejski w Suszu	2017	2019	773 267,00	452 000,00	0,00	0,00	452 000,00
1.3.2.10	Budowa zaplecza garażowo socjalnego dla OSP w Jakubowie Kisielickim - Poprawa jakości życia	Urząd Miejski w Suszu	2018	2019	263 000,00	250 000,00	0,00	0,00	250 000,00
1.3.2.11	Opracowanie dokumentacji rozbudowy oczyszczalni ścieków w Suszu - Poprawa jakości życia	Urząd Miejski w Suszu	2018	2019	130 000,00	115 000,00	0,00	0,00	115 000,00
1.3.2.12	Opracowanie dokumentacji wykonania spinek wodociagowych na terenie gminy - Poprawa jakości życia	Urząd Miejski w Suszu	2018	2019	56 237,00	17 000,00	0,00	0,00	17 000,00
1.3.2.13	Projekt i budowa sceny z zapleczem technicznym na plaży miejskiej w Suszu - Poprawa jakości życia	Urząd Miejski w Suszu	2018	2019	487 000,00	452 000,00	0,00	0,00	452 000,00
1.3.2.14	Przebudowa drogi gminnej nr 143007N w miejscowości Emilianowo - Poprawa jakości życia	Urząd Miejski w Suszu	2017	2019	1 594 231,00	1 172 500,00	0,00	0,00	1 172 500,00
1.3.2.15	Przebudowa drogi w msc. Adamowo (odcinek A-B) - Poprawa jakości życia	Urząd Miejski w Suszu	2017	2019	2 826 510,00	2 375 000,00	0,00	0,00	2 375 000,00
1.3.2.16	Przebudowa ul. Słowackiego i Wybickiego w Suszu - Poprawa jakości życia	Urząd Miejski w Suszu	2018	2019	338 840,00	329 000,00	0,00	0,00	329 000,00
1.3.2.17	Przebudowa ulicy Konarskiego w Suszu - Poprawa jakości życia	Urząd Miejski w Suszu	2018	2019	240 500,00	84 500,00	0,00	0,00	84 500,00
1.3.2.18	Przebudowa, budowa zaplecza sanitarno-szatniowego na stadionie miejskim w Suszu - Poprawa jakości życia	Urząd Miejski w Suszu	2017	2021	2 763 519,00	10 000,00	1 357 634,00	1 357 635,00	2 725 269,00
1.3.2.19	Rozbudowa monitoringu i systemów alarmowych - Poprawa jakości życia	Urząd Miejski w Suszu	2016	2019	230 500,00	60 000,00	0,00	0,00	60 000,00
1.3.2.20	Wykonanie nakładek bitumicznych w miejscowości Lubnowy Małe - Poprawa jakości życia	Urząd Miejski w Suszu	2018	2019	599 000,00	304 000,00	0,00	0,00	304 000,00
1.3.2.21	Wykup gruntów - Poprawa jakości życia	Urząd Miejski w Suszu	2015	2019	63 880,00	21 000,00	0,00	0,00	21 000,00
1.3.2.22	Zakup iluminacji świątecznych - Poprawa jakości życia	Urząd Miejski w Suszu	2018	2019	40 000,00	25 000,00	0,00	0,00	25 000,00

**PROJEKT**

**UCHWAŁA Nr / /2019  
RADY MIEJSKIEJ Susz  
z dnia 29 maja 2019r.**

**w sprawie udzielenia pomocy finansowej dla Województwa Warmińsko Mazurskiego na realizację przedsięwzięcia pn. „Przebudowa chodnika w ciągu drogi wojewódzkiej nr 515 - ul. Pieniężnego”.**

Na podstawie art. 10 ust. 2 i art. 18 ust. 1 ustawy z dnia 8 marca 1990 r. o samorządzie gminnym (t.j. Dz. U. z 2019 r., poz. 506) oraz art. 216 ust. 2 pkt 5 i art. 220 ust. 1 i 2 ustawy z dnia 27 sierpnia 2009 r. o finansach publicznych (t.j. Dz. U. z 2019r., poz. 869), Rada Miejska w Suszu uchwała, co następuje:

**§ 1**

Udziela się dla Województwa Warmińsko-Mazurskiego pomocy finansowej w wysokości 150 000,00zł (słownie: sto pięćdziesiąt tysięcy złotych) z przeznaczeniem na realizację przedsięwzięcia pn. „Przebudowa chodnika w ciągu drogi wojewódzkiej nr 515 – ul. Pieniężnego”.

**§ 2**

Pomoc finansowa, o której mowa w § 1, zostanie udzielona w formie dotacji celowej ze środków budżetu Gminy Susz na 2019r.

**§ 3**

Szczegółowe warunki udzielenia pomocy finansowej zostaną określone w umowie zawartej pomiędzy Gminą Susz a Województwem Warmińsko-Mazurskim.

**§ 4**

Wykonanie uchwały powierza się Burmistrzowi Susza.

**§ 5**

Uchwała wchodzi w życie z dniem podjęcia.

## UZASADNIENIE

W budżecie Gminy Susz zaplanowano dotację celową na przebudowę chodnika w ciągu drogi wojewódzkiej nr 515 – ul. Pieniężnego w Suszu. Finansowanie zadania to 50% Gmina i 50% Zarząd Dróg Wojewódzkich. W związku z tym zachodzi konieczność podjęcia uchwały dotyczącej udzielenia dotacji celowej dla Województwa Warmińsko – Mazurskiego.

BURMISTRZ

*Krzysztof Pietrzykowski*

## PROJEKT

**Uchwała Nr / /2019  
Rady Miejskiej w Suszu  
z dnia 29 maja 2019r.  
w sprawie zmiany budżetu Gminy Susz na 2019 r.**

Na podstawie art. 18 ust. 2 pkt 4, pkt 9 lit. „d” oraz lit. „i” ustawy z dnia 8 marca 1990 r. o samorządzie gminnym (t. j. Dz. U. z 2019r. poz. 506) oraz art. 211, art. 212, art. 214, art. 215, art. 222, art. 235, art. 236, art. 237, art. 239, art. 258 ust. 1 i art. 264 ust. 3 ustawy z dnia 27 sierpnia 2009r. o finansach publicznych (Dz. U. z 2019r. poz. 869) **Rada Miejska w Suszu uchwala, co następuje:**

### § 1

W uchwale Rady Miejskiej w Suszu Nr III/21/2018 z dnia 19 grudnia 2018r. w sprawie uchwalenia budżetu Gminy Susz na 2019r., zmieniona Uchwałą Nr V/59/2019 Rady Miejskiej w Suszu z dnia 28 marca 2019r. w sprawie zmiany budżetu Gminy Susz na 2019r. wprowadza się następujące zmiany:

1) **§ 1 otrzymuje brzmienie:**

„Dochody budżetu gminy w wysokości – 62 240 123,06 zł,  
w tym:

- 1) dochody bieżące w wysokości – 61 798 123,06 zł,
- 2) dochody majątkowe w wysokości – 442 000,00 zł.”

2) **§ 2 ust. 1 otrzymuje brzmienie:**

„Wydatki budżetu gminy w wysokości – 67 075 364,77 zł,  
z tego:

- 1) wydatki bieżące w wysokości – 58 128 324,77 zł,
- 2) wydatki majątkowe w wysokości – 8 947 040,00 zł”

3) **§ 2 ust. 2 otrzymuje brzmienie:** „Wydatki inwestycyjne w 2019 roku w wysokości – 8 661 040,00 zł, zgodnie z załącznikiem”.

4) **§ 2 ust. 3 otrzymuje brzmienie:** „Pozostałe wydatki majątkowe, zgodnie z załącznikiem”.

5) **§ 2 ust. 4 pkt. 2 otrzymuje brzmienie:** „zadań realizowanych w drodze umów lub porozumień między jednostkami samorządu terytorialnego, stanowią załącznik”

6) **§ 3 otrzymuje brzmienie:** „Deficyt budżetu gminy w wysokości - 4 835 241,71 zł zostanie pokryty przychodami pochodzącymi z kredytów w kwocie – 4 835 741,71 zł,”

7) **§ 4 otrzymuje brzmienie:** „Przychody budżetu w wysokości – 7 893 141,71 zł, rozchody w wysokości – 3 057 900,00 zł, zgodnie z załącznikiem”.

8) **§ 5 otrzymuje brzmienie:** „Limity zobowiązań z tytułu zaciąganych kredytów i pożyczek na:

- 1) finansowanie przejściowego deficytu budżetu w kwocie – 2 000 000,00 zł,
- 2) finansowanie planowanego deficytu budżetu w kwocie - 4 835 241,71zł,
- 3) spłatę wcześniej zaciągniętych zobowiązań z tytułu zaciągniętych pożyczek i kredytów w kwocie – 596 567,62 zł.”

9) **§ 9 otrzymuje brzmienie:** „Wydatki budżetu na 2019 obejmują zadania jednostek pomocniczych gminy na łączną kwotę – 614 606,71 zł, w tym ze środków funduszu sołeckiego - na łączną kwotę – 614 606,71zł, zgodnie z załącznikiem.”

10) **§ 10 otrzymuje brzmienie:** „Zestawienie planowanych kwot dotacji udzielonych z budżetu jednostki samorządu terytorialnego, zgodnie z załącznikiem”

11) Załącznik nr 1, o którym mowa w § 1 uchwały, otrzymuje brzmienie jak załącznik nr 1 do niniejszej uchwały.

12) Załącznik nr 2, o którym mowa w § 2 ust. 1 uchwały, otrzymuje brzmienie jak załącznik nr 2 do niniejszej uchwały.

- 13) Załącznik nr 3, o którym mowa w § 2 ust. 2 uchwały, otrzymuje brzmienie jak załącznik nr 3 do niniejszej uchwały.
- 14) Załącznik nr 3a, o którym mowa w § 2 ust. 3 uchwały, otrzymuje brzmienie jak załącznik nr 3a do niniejszej uchwały.
- 15) Załącznik Nr 5, o którym mowa w § 2 ust. 4 pkt. 2 uchwały, otrzymuje brzmienie jak załącznik nr 4 do niniejszej uchwały
- 16) Załącznik nr 6, o którym mowa w § 4 uchwały, otrzymuje brzmienie jak załącznik nr 5 do niniejszej uchwały.
- 17) Załącznik nr 7, o którym mowa w § 9 uchwały, otrzymuje brzmienie jak załącznik nr 6 do niniejszej uchwały.
- 18) Załącznik nr 8, o którym mowa w § 10 uchwały, otrzymuje brzmienie jak załącznik nr 7 do niniejszej uchwały.

## § 2

Wykonanie Uchwały powierza się Burmistrzowi.

## § 3

Uchwała podlega ogłoszeniu w Dzienniku Urzędowym Województwa Warmińsko-Mazurskiego i wchodzi w życie z dniem podjęcia.

# UZASADNIENIE

## do zmian budżetu Gminy Susz

### I. ZMNIĘSZA SIĘ PLAN DOCHODÓW O KWOTĘ – 25 622,00

w tym:

1. Dział 801 rozdział 80103 § 2030 –	5 434,00
80104 § 2030 –	19 982,00
80149 § 2030 –	206,00
R-m	25 622,00

- zmniejszenie dot. dotacji celowych przeznaczonych na realizację zadań w zakresie wychowania przedszkolnego w roku 2019r.

### II. ZWIĘKSZA SIĘ PLAN WYDATKÓW O KWOTĘ – 975 097,00 zł

w tym:

1. Dział 010 rozdział 01010 § 4300 - 8 000,00
  - z przeznaczeniem na wykonanie zbiornika bezodpływowego na nieczystości ciekłe z przyłączem do dwóch mieszkań w Dolinie.
2. Dział 010 rozdział 01010 § 6050 – 50 200,00
  - z przeznaczeniem na opracowanie dokumentacji technicznej budowy sieci wodociągowej w Adamowie – 17 200,00 i budowę sieci wodno-kanalizacyjnej dla zespołu działek budowlanych w Bronowie – 33 000,00
3. Dział 600 rozdział 60013 § 6050 – 25 000,00
  - z przeznaczeniem na opracowanie projektu na zadanie „Przebudowa drogi wojewódzkiej nr 520 w zakresie budowy chodnika w msc. Lubnowy”.
4. Dział 600 rozdział 60013 § 6300 – 150 000,00
  - z przeznaczeniem na zadanie „Przebudowa chodnika w ciągu drogi wojewódzkiej 515 ul. Pieniężnego”.  
Koszt zadania ogółem – 300 000,00 (finansowanie 50% Gmina Susz i 50% Zarząd Dróg Wojewódzkich) Realizacja zadania rok 2019r.
5. Dział 600 rozdział 60016 § 6050 – 17 500,00
  - z przeznaczeniem na zadanie „Przebudowa ul. Słowackiego i Wybickiego w Suszu”.  
Zwiększenie wyniku z rozstrzygnięcia przetargowego
6. Dział 600 rozdział 60016 § 6050 – 130 000,00
  - z przeznaczeniem na zadanie „Utwardzenie drogi nr 4/18 w Jawtach Wielkich”.
7. Dział 600 rozdział 60016 § 6050 – 124 000,00
  - z przeznaczeniem na zadanie „Budowa parkingu w miejscowości Bałoszyce”.  
Zwiększenie środków wynika z rozstrzygnięcia przetargowego.
8. Dział 700 rozdział 70005 § 4430 – 1 500,00
  - z przeznaczeniem na zwrot zwaloryzowanej kaucji mieszkaniowej osobie, która wykupiła mieszkanie.
9. Dział 700 rozdział 70005 § 6050 – 100 000,00
  - z przeznaczeniem na termomodernizację budynku przy ul. Wybickiego 9 (Przychodnia).
10. Dział 754 rozdział 75412 § 6060 – 15 500,00
  - z przeznaczeniem na zakup średniego samochodu pożarniczego ratowniczo – gaśniczego GBA 2,5/16 marki Star 244 dla OSP Babięty Wielkie.

11. Dział 801 rozdział 80101 § 4010 – 14 312,00  
     80110 § 4010 – 64 284,00  
     80150 § 4010 – 34 533,00  
     Dział 854 rozdział 85401 § 4010 – 1 694,00  
     R-m 114 823,00
- z przeznaczeniem na odprawy dla nauczycieli zwolnionych w związku ze zmianami organizacyjnymi powodującymi zmniejszenie liczby oddziałów w SP Susz w roku szkolnym 2019/2020.
12. Dział 900 rozdział 90001 § 6050 – 180 000,00
- z przeznaczeniem na budowę pompowni ścieków, sieci kanalizacji sanitarnej grawitacyjnej, tłocznej, zasilenie energetyczne, 4 studnie i ogrodzenie przy ul. Klonowej w Suszu.
13. Dział 921 rozdział 92116 § 2480 – 1 000,00
- z przeznaczeniem na dotację dla Biblioteki Miejskiej w Suszu (zakup kodów dostępu do platformy e-bookowej).
14. Dział 926 rozdział 92601 § 4300 – 1 900,00
- z przeznaczeniem na dofinansowanie ogrodzenia placu zabaw w Lubnowy (FS – 5 000,00zł).
15. Dział 926 rozdział 92601 § 4010 – 2 498,00  
     § 4110 – 429,00  
     § 4120 – 61,00  
     § 4170 – 4 250,00  
     § 4440 – 436,00  
     R-m 7 674,00
- z przeznaczeniem na zwiększenie płac kierowcy busa 17-osobowego oraz na zatrudnienie instruktora sekcji koszykówki od czerwca do grudnia (z wyłączeniem miesięcy lipca i sierpnia) w CSiR.
16. Dział 926 rozdział 92601 § 4270 – 34 000,00
- z przeznaczeniem na remont elementów placów zabaw na terenie gminy i miasta Susz.
17. Dział 926 rozdział 92601 § 6060 – 14 000,00
- z przeznaczeniem na zakup kosiarki – ciągnika z dodatkową możliwością odśnieżania dla CSiR.

### III. PRZESUNIĘCIA MIĘDZY DZIAŁAMI, ROZDZIAŁAMI I PARAGRAFAMI

1. Dział 700 rozdział 70005 § 4270 zmniejsza się o kwotę – 10 600,00 a zwiększa się 010 rozdział 01010 § 4300
- przeniesienie dot. przebudowy przydomowej oczyszczalni ścieków.
2. Dział 750 rozdział 75075 § 4170 zmniejsza się o kwotę – 3 000,00 a zwiększa się § 4300
- przeniesienie na wydatki związane z wykonaniem dokumentacji fotograficznej podczas triathlonu (zmiana paragrafu).
3. Dział 750 rozdział 75095 § 4300 zmniejsza się o kwotę – 500,00 a zwiększa się 4430
- przesunięcie dot. wymiany polsko-niemieckiej (ubezpieczenie).
4. Dział 921 rozdział 92109 § 4210 zmniejsza się o kwotę - 2 000,00 w zadaniu „Zakup opału do świetlicy” a zwiększa się w zadaniu „ Zakup zmywarki – 1 500,00 oraz środków czystości – 500,00 do świetlicy” oraz zmniejsza się w dziale 921 rozdział 92109 § 4270 o



kwotę – 300,00 dot. zadania „Naprawa komputerów” a zwiększa się dział 900 rozdział 90004 § 4210 dot. zadania „Zakup paliwa do kosiarek”

➤ przesunięcia związane są ze zmianą planu finansowego funduszu Sołeckiego wsi Ulnowo.

5. Dział 921 rozdział 92109 § 4300 zmniejsza się o kwotę – 200,00 a zwiększa się § 4260

➤ przesunięcie planu wydatków związanych z dostawą energii w Fundusz Sołeckim wsi Bornice (zmiana klasyfikacji budżetowej).

6. Dział 801 rozdział 80195 § 4300 zmniejsza się o kwotę – 2 000,00 a zwiększa się § 4110 o kwotę – 228,85 § 4120 o kwotę – 32,79 oraz § 4170 o kwotę – 1 738,36

➤ przesunięcia w planie wydatków SP w Suszu dot. zadania „Zakręcenie na matematykę” (zmiana klasyfikacji).

7. Dział 926 rozdział 92601 § 4210 zmniejsza się o kwotę – 4 050,00 a zwiększa się 4010

➤ przesunięcie w planie wydatków CSiR w Suszu dot. jubileuszu pracownika.

BURMISTRZ

*Pietrzykowski*

## Zadania inwestycyjne (jednoroczne i wieloletnie przewidziane do realizacji w 2019r.)

Lp.	Dział	Rozdz.	§**	Nazwa zadania inwestycyjnego i okres realizacji	Łączne koszty finansowe (7 + 8 + 13 + 14)	Nakłady poniesione do końca 2018 r.	Rok budżetowy 2019 (9+10+11+12)				Planowane nakłady w tym źródła finansowania				Jednostka organizacyjna realizująca zadanie lub koordynująca program			
							R-m	Wieloletnie	Jednoroczne	dochody własne j.s.f.	Kredyty i pożyczki	środki pochodzące z innych źródeł *	środki wymienione w art.5 ust. 1 pkt 2 i 3 u.f.p.	2020r.		2021r.		
														Środki UE i inne		Środki własne	Środki UE i inne	Środki własne
1	2	3	4	5	6	7	8	9	10	11	12	13	14	15				
1	010	01010	6050	Budowa sieci kanalizacji sanitarnej z przyłączami w Jawtach Wielkich	459 225,00	9 225,00	10 000,00	10 000,00				440 000,00			UM w Suszu			
2	010	01010	6050	Budowa kontenerowej stacji uzdatniania wody w Dolmie	308 610,00	8 610,00	300 000,00	300 000,00							UM w Suszu			
3	010	01010	6050	Budowa spinki wodociągowej Redaki - Różanki - Falknowo - Januszewo	990 000,00	540 000,00	5 000,00	5 000,00				445 000,00			UM w Suszu			
4	010	01010	6050	Opracowanie dokumentacji wykonania spinek wodociagowych na terenie gminy	56 237,00	39 237,00	17 000,00	17 000,00							UM w Suszu			
5	010	01010	6050	Opracowanie dokumentacji sieci wodno - kanalizacyjnej	50 200,00		50 200,00	50 200,00							UM w Suszu			
5	010	01010	6060	Budowa sieci kanalizacji sanitarnej i wodociągowej w Karolewie	40 000,00		40 000,00	40 000,00							UM w Suszu			
6	010	01095	6050	Odnowa Wsi Woj. Warm.Maz.- Wieś Warmii, Mazur i Powiśla - Aktywna Wieś Warmii Mazur i Powiśla 2019r.	40 000,00		40 000,00	40 000,00			20 000,00				UM w Suszu			
7	600	60013	6050	II etap ścieżki "Przebudowa drogi wojewódzkiej nr 52 - ścieżka pieszo - rowerowa Susz - Bronowo odłamek Susz - ul. Prąbecka	50 000,00		50 000,00	50 000,00							UM w Suszu			
8	600	60013	6050	Projekt przebudowy skrzyżowania drogi wojewódzkiej nr 521 - zjazd do miejscowości Adamowo	20 000,00		20 000,00	20 000,00							UM w Suszu			
9	600	60013	6050	Projekt przebudowy chodnika w ciągu drogi wojewódzkiej nr 515 -ul. Piętniężnego	21 000,00		21 000,00	21 000,00							UM w Suszu			

1	2	3	4	5	6	7	8	9	10	11	12	13	14	15
10	600	60013	6050	Przebudowa drogi wojewódzkiej nr 520 w zakresie budowy chodnika w msc. Lubnowy	25 000,00	25 000,00	25 000,00	25 000,00	25 000,00					UM w Suszu
11	600	60016	6050	Odtworzenie terenu ul. Mickiewicza 16, 18, 20	80 000,00	80 000,00	80 000,00	80 000,00	80 000,00					UM w Suszu
12	600	60016	6050	Budowa parkingu w miejscowości Bałoszyce	253 150,00	6 150,00	247 000,00	247 000,00	247 000,00					UM w Suszu
13	600	60016	6050	Przebudowa ul. Słowackiego i Wybickiego w Suszu	338 840,00	9 840,00	329 000,00	329 000,00	329 000,00					UM w Suszu
14	600	60016	6050	Przebudowa Ulicy Prąbuckiej od nr 37 do nr 45	105 000,00	105 000,00	105 000,00	105 000,00	105 000,00					UM w Suszu
15	600	60016	6050	Przebudowa drogi w msc. Adamowo (odcinek A-B)	2 826 510,00	451 510,00	2 375 000,00	2 375 000,00	2 375 000,00					UM w Suszu
16	600	60016	6050	Przebudowa drogi gminnej nr 143007N w miejscowości Emilianowo	1 594 231,00	421 731,00	1 172 500,00	1 172 500,00	1 172 500,00					UM w Suszu
17	600	60016	6050	Przebudowa ulicy Konarskiego w Suszu	240 500,00	156 000,00	84 500,00	84 500,00	84 500,00					UM w Suszu
18	600	60016	6050	Wykonanie nakładek bitumicznych w miejscowości Lubnowy Małe	599 000,00	295 000,00	304 000,00	304 000,00	304 000,00					UM w Suszu
19	600	60016	6050	Przebudowa drogi dojazdowej do posesji Św. Floriana 11 w Suszu	120 000,00	120 000,00	120 000,00	120 000,00	120 000,00					UM w Suszu
20	600	60016	6050	Utwardzenie drogi nr 4/18 w miejscowości Jawry Wielkie	130 000,00	130 000,00	130 000,00	130 000,00	130 000,00					UM w Suszu
21	700	70005	6050	Termomodernizacja budynku przy ul. Wybickiego 6 (Przychodnia)	100 000,00	100 000,00	100 000,00	100 000,00	100 000,00					UM w Suszu
21	700	70005	6060	Wykup gruntów	63 880,00	42 880,00	21 000,00	21 000,00	21 000,00					UM w Suszu
22	750	75023	6050	Rozwój e-usług publicznych w Gminie Susz	9 840,00	9 840,00	9 840,00	9 840,00	9 840,00					UM w Suszu
23	750	75023	6050	Nadbudowa budynku Urzędu Miejskiego w Suszu	145 000,00	145 000,00	145 000,00	145 000,00	145 000,00					UM w Suszu
24	754	75412	6050	Budowa zaplecza garażowo socjalnego dla OSP w Jakubowie Kisielickim	263 000,00	13 000,00	250 000,00	250 000,00	250 000,00					UM w Suszu
25	754	75412	6060	Zakup średniego samochodu pożarniczego ratowniczo-gaśniczego	15 500,00	15 500,00	15 500,00	15 500,00	15 500,00					UM w Suszu
25	801	80101	6050	Projekt odwodnienia szkoły SP Lubnowy	7 000,00	7 000,00	7 000,00	7 000,00	7 000,00					UM w Suszu
26	900	90001	6050	Budowa sieci kanalizacji sanitarnej przy ulicy Wybickiego w Suszu	327 915,00	12 915,00	315 000,00	315 000,00	315 000,00					UM w Suszu

1	2	3	4	5	6	7	8	9	10	11	12	13	14	15
27	900	90001	6050	Wykonanie dokumentacji spinek wodociagowych na terenie miasta	14 000,00		14 000,00	14 000,00						UM w Suszu
28	900	90001	6050	Opracowanie dokumentacji przebudowy sieci kanalizacji deszczowej w Suszu	16 000,00		16 000,00	16 000,00						UM w Suszu
29	900	90001	6050	Opracowanie dokumentacji rozbudowy oczyszczalni ścieków w Suszu	130 000,00	15 000,00	115 000,00	115 000,00						UM w Suszu
30	900	90001	6050	Budowa sieci wod. - kan. na terenie Susza	1 950 360,00	1 540 360,00	410 000,00	410 000,00	410 000,00					UM w Suszu
					69 732,00	19 732,00	50 000,00	50 000,00						
31	900	90015	6050	Budowa oświetlenia ulicznego	847 000,00	727 000,00	120 000,00	120 000,00						UM w Suszu
32	900	90095	6050	Rozbudowa monitoringu i systemów alarmowych	230 500,00	170 500,00	60 000,00	60 000,00						UM w Suszu
33	900	90095	6060	Zakup iluminacji świetlnych	40 000,00	15 000,00	25 000,00	25 000,00						UM w Suszu
34	921	92109	6050	Przebudowa pokrycia dachu budynku świetlicy w Zakowicach	38 000,00		38 000,00	38 000,00						UM w Suszu
35	921	92109	6050	Budowa świetlicy wiejskiej w Michałowie	773 267,00	321 267,00	452 000,00	452 000,00						UM w Suszu
36	921	92109	6050	Budowa świetlicy wiejskiej w Bronowie	872 755,00	22 755,00	250 000,00	250 000,00				600 000,00		UM w Suszu
37	921	92109	6050	Zagospodarowanie terenu przy świetlicy w Kamiencu	70 000,00		70 000,00	70 000,00						UM w Suszu
38	921	92195	6050	Projekt i budowa sceny z zapleczem technicznym na plaży miejskiej w Suszu	487 000,00	35 000,00	452 000,00	452 000,00						UM w Suszu
39	926	92601	6050	Wykonanie ogrodzenia placu zabaw w Michałowie	10 500,00		10 500,00	10 500,00						UM w Suszu
40	926	92601	6050	Budowa wiat rekreacyjnych na terenie gminy	67 000,00		67 000,00	67 000,00						UM w Suszu
41	926	92601	6050	Przebudowa, budowa zaplecza sanitarno-szatniowego na stadionie miejskim w Suszu	2 763 519,00	38 250,00	10 000,00	10 000,00	10 000,00			490 370,00	490 370,00	UM w Suszu
												867 264,00	867 265,00	
42	926	92601	6050	Wykonanie altany - Fundusz sołectki Brusiny	5 000,00		5 000,00	5 000,00						UM w Suszu
43	926	92601	6050	Wykonanie wiaty rekreacyjnej - Fundusz sołectki Januszewo	8 500,00		8 500,00	8 500,00						UM w Suszu

1	2	3	4	5	6	7	8	9	10	11	12	13	14	15
44	926	92601	6050	Wykonanie altany szesciolatna - Fundusz solecki Olbrachtowko	5 500,00		5 500,00	5 500,00						UM w Suszu
45	926	92601	6050	wykonanie altanki - Fundusz solecki Ulnowo	7 000,00		7 000,00	7 000,00						UM w Suszu
46	926	92601	6060	Zakup urzadzenia-klatki Combo OCR	60 000,00		60 000,00	60 000,00						CSIR w Suszu
47	926	92601	6060	Zakup kosiarzki - ciagnika	14 000,00		14 000,00	14 000,00						CSIR w Suszu
47	926	92601	6060	Zakup wiaty - Fundusz solecki Adamowo	13 000,00		13 000,00	13 000,00						UM w Suszu
<b>OGÓLEM</b>					<b>17 772 271,00</b>	<b>4 910 962,00</b>	<b>8 661 040,00</b>	<b>7 374 000,00</b>	<b>0,00</b>	<b>20 000,00</b>	<b>0,00</b>	<b>2 842 634,00</b>	<b>1 357 635,00</b>	

## Pozostałe wydatki majątkowe

Lp.	Dział	Rozdz.	§**	Nazwa zadania inwestycyjnego i okres realizacji	Łączne koszty finansowe	Nakłady poniesione do końca 2018r.	Planowane nakłady										Jednostka organizacyjna realizująca zadanie lub koordynująca program				
							Rok budżetowy 2019		(9+10+11+12)		w tym źródła finansowania							2020r.		2021r.	
							R-m	Wieloletnie	Jednolecne	dochody własne j.s.t.	Kredyty i pożyczki	środki pochodzące z innych źródeł *	środki wymienione w art.5 ust. 1 pkt 2 i 3 u.f.p.	Środki Zarządu Dróg Wojewódzkich	Środki z budżetu UE	Środki własne		Środki z budżetu UE	Środki własne		
7	8	9	10	11	12	13	14	15	16												
1	600	60013	6300	Wykup gruntów pod ścieżkę pieszo-rowerową Susz-Bronowo	60 000,00		60 000,00											UM w Suszu			
2	600	60013	6300	Przebudowa chodnika w ciągu drogi wojewódzkiej nr 515 - ul. Pieniężnego	300 000,00		150 000,00					150 000,00						Zarząd Dróg Wojewódzkich			
3	754	75405	6170	Dofinansowanie zakupu samochodu służbowego dla Komisariatu Policji w Suszu	45 000,00		45 000,00					45 000,00						UM w Suszu			
4	900	90019	6230	Dofinansowanie budowy przydomowych oczyszczalni ścieków	21 000,00		21 000,00					21 000,00						UM w Suszu			
5	921	92109	6220	Zakup i montaż kratownicy na scenie w SOK	10 000,00		10 000,00					10 000,00						UM w Suszu			
<b>O G Ó Ł E M</b>					<b>436 000,00</b>	<b>0,00</b>	<b>286 000,00</b>	<b>0,00</b>	<b>0,00</b>	<b>0,00</b>	<b>0,00</b>	<b>286 000,00</b>	<b>0,00</b>	<b>0,00</b>	<b>0,00</b>	<b>0,00</b>	<b>0,00</b>				

## Dochody i wydatki związane z realizacją zadań realizowanych na podstawie umów lub porozumień między jednostkami samorządu terytorialnego w 2019r.

w złotych

1	Rozdział	§*	Dochody ogółem	Wydatki ogółem (6+10)	z tego:				
					Wydatki bieżące	w tym:			Wydatki majątkowe
						wynagrodzenia	pochodne od wynagrodzeń	dotacje	
2	3	4	5	6	7	8	9	10	
600			35 000,00	245 000,00	35 000,00	0,00	0,00	0,00	210 000,00
	60013		0,00	210 000,00	0,00	0,00	0,00	0,00	210 000,00
		6300		210 000,00					210 000,00
	60014		35 000,00	35 000,00	35 000,00	0,00	0,00	0,00	0,00
		2320	35 000,00						
		4270		5 000,00	5 000,00				
		4300		30 000,00	30 000,00				
750			0,00	2 500,00	2 500,00	0,00	0,00	2 500,00	0,00
	75095		0,00	2 500,00	2 500,00	0,00	0,00	2 500,00	0,00
		2710		2 500,00	2 500,00			2 500,00	
900			0,00	49 500,00	49 500,00	0,00	0,00	49 500,00	0,00
	90013		0,00	49 500,00	49 500,00	0,00	0,00	49 500,00	0,00
		2310		49 500,00	49 500,00			49 500,00	
<b>Ogółem</b>			<b>35 000,00</b>	<b>297 000,00</b>	<b>87 000,00</b>	<b>0,00</b>	<b>0,00</b>	<b>52 000,00</b>	<b>210 000,00</b>

## Przychody i rozchody budżetu w 2019 r.

w złotych

L.p.	Treść	Klasyfikacja §	Plan na 2019r.
1	2	3	5
1.	Planowane dochody		62 240 123,06
2.	Planowane wydatki		67 075 364,77
	Nadwyżka (1-2)		
	Deficyt (1-2)		-4 835 241,71
<b>I.</b>	<b>Finansowanie (Przychody - Rozchody)</b>		<b>4 835 241,71</b>
<b>Przychody ogółem:</b>			<b>7 893 141,71</b>
1.	Kredyty	§ 952	5 431 809,33
2.	Pożyczki	§ 952	
3.	Pożyczki na finansowanie zadań realizowanych z udziałem środków pochodzących z budżetu UE	§ 903	
4.	Spląty pożyczek udzielonych	§ 951	
5.	Prywatyzacja majątku j.s.t.	§ 941 do 944	
6.	Nadwyżka budżetu z lat ubiegłych	§ 957	
7.	Obligacje skarbowe	§ 911	
8.	Inne papiery wartościowe	§ 931	
9.	Inne źródła (wolne środki)	950	2 461 332,38
<b>Rozchody ogółem :</b>			<b>3 057 900,00</b>
1.	Spląty kredytów	§ 992	2 605 900,00
2.	Spląty pożyczek	§ 992	102 000,00
3.	Spląty pożyczek otrzymanych na finansowanie zadań realizowanych z udziałem środków pochodzących z budżetu UE	§ 963	
4.	Udzielone pożyczki	§ 991	350 000,00
5.	Lokaty	§ 994	
6.	Wykup papierów wartościowych	§ 982	
7.	Wykup obligacji	§ 971	
8.	Rozchody z tytułu innych rozliczeń	§ 995	



## Plan finansowy jednostek pomocniczych (funduszu soleckiego) na 2019 rok

Lp.	Nazwa jednostki pomocniczej lub sołectwa			Plan na 2019 rok	
	Dział	Rozdział	Paragraf		
1	2	3	4	5	7
<b>Sołectwa</b>					
<b>1</b>	<b>Adamowo</b>				<b>20 265,62</b>
	750				600,00
		75095			600,00
			4300		600,00
	900				650,00
		90004			300,00
			4210		300,00
		90095			350,00
			4520		350,00
	921				5 210,00
		92195			5 210,00
			4210		1 740,00
			4300		3 400,00
			4430		70,00
	926				13 805,62
		92601			13 805,62
			4210		355,62
			4260		450,00
			6060		13 000,00
<b>2</b>	<b>Babięty Wielkie</b>				<b>22 448,80</b>
	600				1 000,00
		60016			1 000,00
			4300		1 000,00
	750				600,00
		75095			600,00
			4300		600,00
	900				4 300,00
		90004			2 800,00
			4210		2 100,00
			4270		700,00
		90095			1 500,00
			4210		1 500,00
	921				4 000,00
		92195			4 000,00
			4210		300,00
			4300		3 600,00
			4430		100,00
	926				12 548,80

1	2	3	4	5	7
			<b>92601</b>		<b>8 848,80</b>
				4210	8 498,80
				4300	350,00
			<b>92695</b>		<b>3 700,00</b>
				4210	3 700,00
<b>3</b>	<b>Baloszyce</b>				<b>33 554,55</b>
		<b>750</b>			<b>600,00</b>
			<b>75095</b>		<b>600,00</b>
				4300	600,00
		<b>900</b>			<b>4 750,00</b>
			<b>90004</b>		<b>4 750,00</b>
				4210	900,00
				4270	250,00
				4300	3 600,00
		<b>921</b>			<b>12 100,00</b>
			<b>92109</b>		<b>7 450,00</b>
				4210	1 800,00
				4260	2 500,00
				4270	2 500,00
				4520	650,00
			<b>92195</b>		<b>4 650,00</b>
				4190	1 000,00
				4210	600,00
				4260	400,00
				4300	2 500,00
				4430	150,00
		<b>926</b>			<b>16 104,55</b>
			<b>92601</b>		<b>5 650,00</b>
				4210	5 000,00
				4520	650,00
			<b>92695</b>		<b>10 454,55</b>
				4210	10 454,55
<b>4</b>	<b>Bornice</b>				<b>16 231,48</b>
		<b>600</b>			<b>600,00</b>
			<b>60016</b>		<b>600,00</b>
				4300	600,00
		<b>750</b>			<b>600,00</b>
			<b>75095</b>		<b>600,00</b>
				4300	600,00
		<b>900</b>			<b>2 900,00</b>
			<b>90004</b>		<b>2 200,00</b>
				4210	2 200,00
			<b>90095</b>		<b>700,00</b>
				4210	700,00
		<b>921</b>			<b>1 431,48</b>
			<b>92109</b>		<b>400,00</b>
				4260	250,00
				4300	
				4520	150,00
			<b>92195</b>		<b>1 031,48</b>

1	2	3	4	5	7
				4210	1 031,48
		926			10 700,00
			92601		10 700,00
				4210	10 700,00
<b>5</b>	<b>Bronowo</b>				<b>20 313,08</b>
		750			600,00
			75095		600,00
				4300	600,00
		900			12 663,08
			90004		10 663,08
				4210	10 263,08
				4300	400,00
			90095		2 000,00
				4300	2 000,00
		921			4 050,00
			92195		4 050,00
				4190	300,00
				4210	800,00
				4260	800,00
				4300	2 050,00
				4430	100,00
		926			3 000,00
			92601		3 000,00
				4210	3 000,00
<b>6</b>	<b>Brusiny</b>				<b>14 190,68</b>
		600			2 000,00
			60016		2 000,00
				4300	2 000,00
		750			600,00
			75095		600,00
				4300	600,00
		900			698,68
			90004		698,68
				4210	698,68
		921			2 700,00
			92109		200,00
				4260	100,00
				4300	100,00
			92195		2 500,00
				4210	200,00
				4300	2 300,00
		926			8 192,00
			92601		8 192,00
				4300	2 850,00
				4520	342,00
				6050	5 000,00
<b>7</b>	<b>Chelmżyca</b>				<b>14 048,30</b>
		750			600,00
			75095		600,00
				4300	600,00

1	2	3	4	5	7
		<b>900</b>			<b>4 850,00</b>
			<b>90004</b>		<b>4 850,00</b>
				4210	300,00
				4270	250,00
				4300	4 300,00
		<b>921</b>			<b>2 328,30</b>
			<b>92109</b>		<b>428,30</b>
				4210	278,30
				4260	150,00
			<b>92195</b>		<b>1 900,00</b>
				4210	1 900,00
		<b>926</b>			<b>6 270,00</b>
			<b>92601</b>		<b>6 000,00</b>
				4210	6 000,00
			<b>92695</b>		<b>270,00</b>
				4210	270,00
<b>8</b>	<b>Czerwona Woda</b>				<b>13 051,63</b>
		<b>750</b>			<b>600,00</b>
			<b>75095</b>		<b>600,00</b>
				4300	600,00
		<b>900</b>			<b>2 500,00</b>
			<b>90004</b>		<b>2 500,00</b>
				4210	2 500,00
		<b>921</b>			<b>4 550,00</b>
			<b>92109</b>		<b>3 950,00</b>
				4210	3 600,00
				4260	250,00
				4300	100,00
			<b>92195</b>		<b>600,00</b>
				4210	400,00
				4300	200,00
		<b>926</b>			<b>5 401,63</b>
			<b>92601</b>		<b>5 401,63</b>
				4210	5 401,63
<b>9</b>	<b>Dąbrówka</b>				<b>16 848,47</b>
		<b>750</b>			<b>600,00</b>
			<b>75095</b>		<b>600,00</b>
				4300	600,00
		<b>900</b>			<b>10 500,00</b>
			<b>90004</b>		<b>450,00</b>
				4210	450,00
			<b>90015</b>		<b>10 050,00</b>
				4210	10 000,00
				4300	50,00
		<b>921</b>			<b>3 580,00</b>
			<b>92195</b>		<b>3 580,00</b>
				4190	1 000,00
				4210	990,00
				4300	1 500,00
				4430	90,00

1	2	3	4	5	7
		<b>926</b>			<b>2 168,47</b>
			<b>92601</b>		<b>2 168,47</b>
				4300	1 868,47
				4520	300,00
<b>10</b>	<b>Emilianowo</b>				<b>21 119,91</b>
		<b>750</b>			<b>600,00</b>
			<b>75095</b>		<b>600,00</b>
				4300	600,00
		<b>900</b>			<b>400,00</b>
			<b>90004</b>		<b>400,00</b>
				4210	400,00
		<b>921</b>			<b>9 369,91</b>
			<b>92109</b>		<b>6 169,91</b>
				4210	3 777,91
				4260	200,00
				4300	2 000,00
				4520	192,00
			<b>92195</b>		<b>3 200,00</b>
				4190	870,00
				4210	1 560,00
				4300	700,00
				4430	70,00
		<b>926</b>			<b>10 750,00</b>
			<b>92601</b>		<b>10 750,00</b>
				4210	10 250,00
				4300	500,00
<b>11</b>	<b>Falknowo</b>				<b>15 567,04</b>
		<b>750</b>			<b>600,00</b>
			<b>75095</b>		<b>600,00</b>
				4300	600,00
		<b>900</b>			<b>700,00</b>
			<b>90004</b>		<b>500,00</b>
				4210	500,00
			<b>90015</b>		<b>200,00</b>
				4300	200,00
		<b>921</b>			<b>4 267,04</b>
			<b>92195</b>		<b>4 267,04</b>
				4190	500,00
				4210	2 107,04
				4300	1 600,00
				4430	60,00
		<b>926</b>			<b>10 000,00</b>
			<b>92601</b>		<b>9 700,00</b>
				4210	9 700,00
			<b>92695</b>		<b>300,00</b>
				4300	300,00
<b>12</b>	<b>Grabowiec</b>				<b>13 383,85</b>
		<b>750</b>			<b>600,00</b>
			<b>75095</b>		<b>600,00</b>
				4300	600,00

1	2	3	4	5	7
		<b>900</b>			<b>5 900,00</b>
			<b>90004</b>		<b>600,00</b>
				4300	600,00
			<b>90015</b>		<b>300,00</b>
				4300	300,00
			<b>90095</b>		<b>5 000,00</b>
				4210	5 000,00
		<b>921</b>			<b>3 141,85</b>
			<b>92195</b>		<b>3 141,85</b>
				4190	600,00
				4300	2 541,85
		<b>926</b>			<b>3 742,00</b>
			<b>92601</b>		<b>3 742,00</b>
				4210	3 400,00
				4520	342,00
<b>13</b>	<b>Jakubowo Kisielickie</b>				<b>19 174,03</b>
		<b>750</b>			<b>600,00</b>
			<b>75095</b>		<b>600,00</b>
				4300	600,00
		<b>900</b>			<b>1 100,00</b>
			<b>90004</b>		<b>600,00</b>
				4210	600,00
			<b>90095</b>		<b>500,00</b>
				4210	500,00
		<b>921</b>			<b>7 474,03</b>
			<b>92109</b>		<b>4 962,00</b>
				4210	3 950,00
				4260	350,00
				4300	320,00
				4520	342,00
			<b>92195</b>		<b>2 512,03</b>
				4190	1 212,03
				4210	1 300,00
		<b>926</b>			<b>10 000,00</b>
			<b>92601</b>		<b>10 000,00</b>
				4210	10 000,00
<b>14</b>	<b>Januszewo</b>				<b>21 689,44</b>
		<b>750</b>			<b>600,00</b>
			<b>75095</b>		<b>600,00</b>
				4300	600,00
		<b>900</b>			<b>700,00</b>
			<b>90004</b>		<b>700,00</b>
				4210	200,00
				4270	500,00
		<b>921</b>			<b>6 612,00</b>
			<b>92109</b>		<b>2 262,00</b>
				4210	1 400,00
				4260	350,00
				4520	512,00
			<b>92195</b>		<b>4 350,00</b>

1	2	3	4	5	7
				4190	500,00
				4210	1 014,00
				4300	2 760,00
				4430	76,00
		<b>926</b>			<b>13 777,44</b>
			<b>92601</b>		<b>13 777,44</b>
				4210	5 277,44
				6050	8 500,00
<b>15</b>	<b>Jawty Male</b>				<b>14 665,29</b>
		<b>750</b>			<b>600,00</b>
			<b>75095</b>		<b>600,00</b>
				4300	600,00
		<b>900</b>			<b>800,00</b>
			<b>90004</b>		<b>600,00</b>
				4210	300,00
				4270	300,00
			<b>90015</b>		<b>200,00</b>
				4300	200,00
		<b>921</b>			<b>2 325,29</b>
			<b>92195</b>		<b>2 325,29</b>
				4190	300,00
				4210	525,29
				4300	1 500,00
		<b>926</b>			<b>10 940,00</b>
			<b>92601</b>		<b>10 940,00</b>
				4300	10 940,00
<b>16</b>	<b>Jawty Wlk.</b>				<b>23 300,00</b>
		<b>750</b>			<b>600,00</b>
			<b>75095</b>		<b>600,00</b>
				4300	600,00
		<b>900</b>			<b>450,00</b>
			<b>90004</b>		<b>450,00</b>
				4210	300,00
				4270	150,00
		<b>921</b>			<b>16 250,00</b>
			<b>92109</b>		<b>9 550,00</b>
				4210	5 000,00
				4260	1 550,00
				4300	2 650,00
				4520	350,00
			<b>92195</b>		<b>6 700,00</b>
				4210	2 990,00
				4300	3 600,00
				4430	110,00
		<b>926</b>			<b>6 000,00</b>
			<b>92601</b>		<b>6 000,00</b>
				4210	6 000,00
<b>17</b>	<b>Kamieniec</b>				<b>38 015,84</b>
		<b>750</b>			<b>600,00</b>
			<b>75095</b>		<b>600,00</b>

1	2	3	4	5	7
				4300	600,00
		<b>900</b>			<b>14 200,00</b>
			<b>90004</b>		<b>2 200,00</b>
				4210	2 200,00
			<b>90015</b>		<b>12 000,00</b>
				4210	12 000,00
		<b>921</b>			<b>18 215,84</b>
			<b>92109</b>		<b>13 115,84</b>
				4210	12 445,84
				4260	330,00
				4520	340,00
			<b>92195</b>		<b>5 100,00</b>
				4190	1 000,00
				4210	2 500,00
				4260	
				4300	1 510,00
				4430	90,00
				4520	0,00
		<b>926</b>			<b>5 000,00</b>
			<b>92601</b>		<b>3 000,00</b>
				4210	3 000,00
			<b>92695</b>		<b>2 000,00</b>
				4210	2 000,00
<b>18</b>	<b>Krzywiec</b>				<b>16 943,39</b>
		<b>750</b>			<b>600,00</b>
			<b>75095</b>		<b>600,00</b>
				4300	600,00
		<b>900</b>			<b>900,00</b>
			<b>90004</b>		<b>900,00</b>
				4210	900,00
		<b>921</b>			<b>11 943,39</b>
			<b>92109</b>		<b>6 443,39</b>
				4210	1 886,89
				4260	250,00
				4300	4 050,00
				4520	256,50
			<b>92195</b>		<b>5 500,00</b>
				4210	2 500,00
				4300	3 000,00
		<b>926</b>			<b>3 500,00</b>
			<b>92601</b>		<b>3 500,00</b>
				4210	3 500,00
<b>19</b>	<b>Lubnowy</b>				<b>37 920,92</b>
		<b>750</b>			<b>600,00</b>
			<b>75095</b>		<b>600,00</b>
				4300	600,00
		<b>900</b>			<b>9 200,00</b>
			<b>90004</b>		<b>9 200,00</b>
				4210	9 200,00
		<b>921</b>			<b>18 370,92</b>



1	2	3	4	5	7
			<b>92109</b>		<b>11 270,92</b>
				4210	9 178,92
				4260	1 650,00
				4300	100,00
				4520	342,00
			<b>92195</b>		<b>7 100,00</b>
				4190	500,00
				4210	2 800,00
				4300	3 700,00
				4430	100,00
		<b>926</b>			<b>9 750,00</b>
			<b>92601</b>		<b>9 750,00</b>
				4210	4 750,00
				4300	5 000,00
<b>20</b>	<b>Michalowo</b>				<b>19 458,79</b>
		<b>750</b>			<b>600,00</b>
			<b>75095</b>		<b>600,00</b>
				4300	600,00
		<b>900</b>			<b>1 600,00</b>
			<b>90004</b>		<b>1 300,00</b>
				4210	1 300,00
			<b>90095</b>		<b>300,00</b>
				4210	300,00
		<b>921</b>			<b>6 700,00</b>
			<b>92195</b>		<b>6 700,00</b>
				4190	300,00
				4210	3 920,00
				4300	2 430,00
				4430	50,00
		<b>926</b>			<b>10 558,79</b>
			<b>92601</b>		<b>10 558,79</b>
				4210	10 558,79
<b>21</b>	<b>Nipkowie</b>				<b>28 855,97</b>
		<b>750</b>			<b>1 200,00</b>
			<b>75075</b>		<b>600,00</b>
				4300	600,00
			<b>75095</b>		<b>600,00</b>
				4300	600,00
		<b>900</b>			<b>1 000,00</b>
			<b>90004</b>		<b>1 000,00</b>
				4210	1 000,00
		<b>921</b>			<b>23 855,97</b>
			<b>92109</b>		<b>17 452,00</b>
				4210	11 700,00
				4260	830,00
				4300	4 580,00
				4520	342,00
			<b>92195</b>		<b>6 403,97</b>
				4210	1 103,97
				4300	5 300,00

1	2	3	4	5	7
		926			2 800,00
			92601		2 800,00
				4210	2 800,00
<b>22</b>	<b>Olbrachtowo</b>				<b>10 963,37</b>
		750			600,00
			75095		600,00
				4300	600,00
		900			6 000,00
			90004		400,00
				4210	400,00
			90015		5 600,00
				4260	300,00
				4300	5 300,00
		921			2 163,37
			92195		2 163,37
				4210	2 163,37
		926			2 200,00
			92601		550,00
				4210	550,00
			92695		1 650,00
				4300	1 650,00
<b>23</b>	<b>Olbrachtówko</b>				<b>20 502,92</b>
		750			600,00
			75095		600,00
				4300	600,00
		900			300,00
			90004		300,00
				4210	300,00
		921			7 602,92
			92109		1 600,00
				4210	600,00
				4260	500,00
				4300	100,00
				4520	400,00
			92195		6 002,92
				4190	800,00
				4210	2 202,92
				4300	3 000,00
		926			12 000,00
			92601		12 000,00
				4210	6 500,00
				6050	5 500,00
<b>24</b>	<b>Piotrkowo</b>				<b>27 052,47</b>
		750			600,00
			75095		600,00
				4300	600,00
		900			800,00
			90004		800,00
				4210	800,00
		921			25 352,47

1	2	3	4	5	7
			<b>92109</b>		<b>13 452,47</b>
				4210	8 900,00
				4260	381,47
				4300	4 000,00
				4520	171,00
			<b>92195</b>		<b>11 900,00</b>
				4210	3 711,00
				4300	8 090,00
				4430	99,00
		<b>926</b>			<b>300,00</b>
			<b>92695</b>		<b>300,00</b>
				4300	300,00
<b>25</b>	<b>Redaki</b>				<b>25 723,58</b>
		<b>750</b>			<b>600,00</b>
			<b>75095</b>		<b>600,00</b>
				4300	600,00
		<b>754</b>			<b>1 700,00</b>
			<b>75412</b>		<b>1 700,00</b>
				4210	1 700,00
		<b>900</b>			<b>768,08</b>
			<b>90004</b>		<b>768,08</b>
				4210	268,08
				4270	500,00
		<b>921</b>			<b>17 585,50</b>
			<b>92109</b>		<b>14 385,50</b>
				4210	3 200,00
				4260	300,00
				4270	300,00
				4300	10 500,00
				4520	85,50
			<b>92195</b>		<b>3 200,00</b>
				4210	1 900,00
				4300	1 300,00
		<b>926</b>			<b>5 070,00</b>
			<b>92601</b>		<b>5 070,00</b>
				4210	4 770,00
				4270	300,00
<b>26</b>	<b>Różnowo</b>				<b>26 055,80</b>
		<b>750</b>			<b>600,00</b>
			<b>75095</b>		<b>600,00</b>
				4300	600,00
		<b>900</b>			<b>5 875,80</b>
			<b>90004</b>		<b>2 475,80</b>
				4210	2 475,80
			<b>90015</b>		<b>3 400,00</b>
				4300	3 400,00
		<b>921</b>			<b>10 000,00</b>
			<b>92109</b>		<b>3 100,00</b>
				4210	2 400,00
				4260	650,00

1	2	3	4	5	7
				4300	50,00
			<b>92195</b>		<b>6 900,00</b>
				4190	600,00
				4210	4 100,00
				4270	500,00
				4300	1 600,00
				4430	100,00
		<b>926</b>			<b>9 580,00</b>
			<b>92601</b>		<b>9 580,00</b>
				4210	8 580,00
				4270	400,00
				4300	600,00
<b>27</b>	<b>Rudniki</b>				<b>16 753,55</b>
		<b>750</b>			<b>600,00</b>
			<b>75095</b>		<b>600,00</b>
				4300	600,00
		<b>900</b>			<b>3 700,00</b>
			<b>90004</b>		<b>2 500,00</b>
				4210	2 500,00
			<b>90015</b>		<b>600,00</b>
				4300	600,00
			<b>90095</b>		<b>600,00</b>
				4210	600,00
		<b>921</b>			<b>5 110,00</b>
			<b>92195</b>		<b>5 110,00</b>
				4210	1 850,00
				4300	3 100,00
				4430	160,00
		<b>926</b>			<b>7 343,55</b>
			<b>92601</b>		<b>7 343,55</b>
				4210	1 000,00
				4270	750,00
				4300	5 251,55
				4520	342,00
<b>28</b>	<b>Ulnowo</b>				<b>32 791,86</b>
		<b>750</b>			<b>600,00</b>
			<b>75095</b>		<b>600,00</b>
				4300	600,00
		<b>900</b>			<b>1 500,00</b>
			<b>90004</b>		<b>1 500,00</b>
				4210	1 000,00
				4270	500,00
		<b>921</b>			<b>15 021,86</b>
			<b>92109</b>		<b>9 868,00</b>
				4210	8 000,00
				4260	800,00
				4270	400,00
				4520	668,00
			<b>92195</b>		<b>5 153,86</b>
				4190	1 953,86

1	2	3	4	5	7
		926		4210	1 210,00
				4300	1 800,00
				4430	190,00
					<b>15 670,00</b>
			92601		<b>14 670,00</b>
				4210	7 670,00
				6050	7 000,00
			92695		<b>1 000,00</b>
			4210	1 000,00	
<b>29</b>	<b>Żakowice</b>				<b>13 716,08</b>
		750			<b>600,00</b>
			75095		<b>600,00</b>
			4300		600,00
		900			<b>839,00</b>
			90004		<b>839,00</b>
			4210		839,00
		921			<b>10 477,08</b>
			92109		<b>9 077,08</b>
			4210		2 500,00
			4260		400,00
			4300		5 800,00
			4430		120,00
			4520		257,08
			92195		<b>1 400,00</b>
			4210		1 400,00
		926			<b>1 800,00</b>
			92601		<b>1 800,00</b>
			4210		1 800,00

<b>Ogółem</b>					<b>614 606,71</b>
---------------	--	--	--	--	-------------------

## Zestawienie planowanych kwot dotacji udzielanych z budżetu jst, realizowanych przez podmioty należące i nienależące do sektora finansów publicznych w 2019

R.

w złotych

Lp.	Dział	Rozdział	§*	Nazwa zadania/podmiotu	kwota dotacji		
					przedmiotowej	podmiotowej	celowej
1	2	3	4	5	6	7	8
<b>Dotacje dla podmiotów należących do sektora finansów publicznych</b>							
1	921	92109	2480	Suski Ośrodek Kultury		669 235,00	
2	921	92109	2800	Suski Ośrodek Kultury			295 750,00
4	921	92116	2480	Biblioteka Publiczna		284 885,00	
<b>Razem</b>					<b>0,00</b>	<b>954 120,00</b>	<b>295 750,00</b>
<b>Dotacje dla podmiotów niezaliczanych do sektora finansów publicznych</b>							
1	750	75095	2360	Wspieranie organizacji pozarządowych w realizacji działań o charakterze dobra wspólnego			4 000,00
2	750	75095	2360	Wspieranie inicjatyw organizacji pozarządowych w zakresie wolontariatu			3 000,00
3	750	75095	2360	Organizacja i prowadzenie centrum wolontariatu			9 600,00
4	801	80101	2540	Dotacja dla szkoły niepublicznej Kamieniec prowadzonej przez fundację		663 500,00	
5	801	80101	2540	Dotacja dla szkoły niepublicznej Lubnowy prowadzonej przez stowarzyszenie		669 000,00	
6	801	80101	2590	Dotacja dla szkoły publicznej Piotrkowo		894 100,00	
7	801	80103	2540	Dotacja dla oddziału przedszkolnego w szkole niepublicznej Kamieniec		96 000,00	
8	801	80103	2540	Dotacja dla oddziału przedszkolnego w szkole niepublicznej Lubnowy		57 000,00	
9	801	80103	2590	Dotacja dla oddziału przedszkolnego w szkole publicznej Piotrkowo		96 400,00	
10	801	80104	2540	Dotacja dla przedszkoli niepublicznych - "Przedszkolak"		223 300,00	
11	801	80149	2540	Dotacja dla przedszkoli niepublicznych - "Przedszkolak" niepełnosprawność		30 400,00	
12	801	80149	2540	Dotacja dla oddziału przedszkolnego w szkole niepublicznej Lubnowy - niepełnosprawność		3 500,00	
13	801	80149	2540	Dotacja dla oddziału przedszkolnego w szkole niepublicznej Kamieniec - niepełnosprawność		91 310,00	
14	801	80149	2590	Dotacja dla oddziału przedszkolnego w szkole publicznej Piotrkowo - niepełnosprawność		1 600,00	
15	801	80150	2540	Dotacja dla szkoły niepublicznej Lubnowy prowadzonej przez stowarzyszenie - niepełnosprawność		65 000,00	
16	801	80150	2540	Dotacja dla szkoły niepublicznej Kamieniec prowadzonej przez fundację - niepełnosprawność		144 500,00	
17	801	80150	2590	Dotacja dla szkoły publicznej Piotrkowo - niepełnosprawność		90 500,00	
18	851	85195	2360	Organizowanie szkoleń, zawodów, imprez ratowniczych na rzecz społeczności Gminy Susz			32 000,00

1	2	3	4	5	6	7	8
19	852	85203	2360	Organizacja i prowadzenie Środowiskowego Domu Samopomocy dla osób dorosłych z zaburzeniami psychicznymi			952 460,00
20	853	85311	2360	Działalność na rzecz osób niepełnosprawnych			3 500,00
21	854	85412	2360	Organizacja zajęć i wypoczynku dla dzieci i młodzieży			8 000,00
22	921	92120	2720	Dotacja na prace konserwatorskie obiektów wpisanych w rejestr zabytków			30 000,00
23	921	92195	2360	Działania związane z kulturą, sztuką, ochroną dóbr kultury i dziedzictwa narodowego			4 000,00
24	926	92605	2360	Organizacja i prowadzenie zajęć, zawodów, imprez sportowo-rekreacyjnych dla dzieci i młodzieży w zakresie sportów walki			9 600,00
25	926	92605	2360	Organizacja i prowadzenie zajęć, zawodów, imprez sportowo-rekreacyjnych w zakresie piłki nożnej i siatkowej			167 000,00
26	926	92605	2360	Prowadzenie sekcji triathlonowej oraz udział w zawodach triathlonowych			5 000,00
27	926	92605	2360	Prowadzenie młodzieżowej sekcji triathlonu			15 000,00
28	926	92695	2360	Promowanie aktywnego spędzania czasu wolnego mieszkańców Gminy Susz			20 000,00
<b>Razem</b>					<b>0,00</b>	<b>3 126 110,00</b>	<b>1 263 160,00</b>
<b>Ogółem</b>					<b>0,00</b>	<b>4 080 230,00</b>	<b>1 558 910,00</b>

**PROJEKT**

**UCHWAŁA Nr / /2019  
RADY MIEJSKIEJ Susz  
z dnia 29 maja 2019r.**

**w sprawie udzielenia pomocy finansowej dla Województwa Warmińsko Mazurskiego na realizację przedsięwzięcia pn. „Przebudowa chodnika w ciągu drogi wojewódzkiej nr 515 - ul. Pieniężnego”.**

Na podstawie art. 10 ust. 2 i art. 18 ust. 1 ustawy z dnia 8 marca 1990 r. o samorządzie gminnym (t.j. Dz. U. z 2019 r., poz. 506) oraz art. 216 ust. 2 pkt 5 i art. 220 ust. 1 i 2 ustawy z dnia 27 sierpnia 2009 r. o finansach publicznych (t.j. Dz. U. z 2019r., poz. 869), Rada Miejska w Suszu uchwala, co następuje:

**§ 1**

Udziela się dla Województwa Warmińsko-Mazurskiego pomocy finansowej w wysokości 150 000,00zł (słownie: sto pięćdziesiąt tysięcy złotych) z przeznaczeniem na realizację przedsięwzięcia pn. „Przebudowa chodnika w ciągu drogi wojewódzkiej nr 515 – ul. Pieniężnego”.

**§ 2**

Pomoc finansowa, o której mowa w § 1, zostanie udzielona w formie dotacji celowej ze środków budżetu Gminy Susz na 2019r.

**§ 3**

Szczegółowe warunki udzielenia pomocy finansowej zostaną określone w umowie zawartej pomiędzy Gminą Susz a Województwem Warmińsko-Mazurskim.

**§ 4**

Wykonanie uchwały powierza się Burmistrzowi Susza.

**§ 5**

Uchwała wchodzi w życie z dniem podjęcia.



## UZASADNIENIE

W budżecie Gminy Susz zaplanowano dotację celową na przebudowę chodnika w ciągu drogi wojewódzkiej nr 515 – ul. Pieniężnego w Suszu. Finansowanie zadania to 50% Gmina i 50% Zarząd Dróg Wojewódzkich. W związku z tym zachodzi konieczność podjęcia uchwały dotyczącej udzielenia dotacji celowej dla Województwa Warmińsko – Mazurskiego.

BURMISTRZ

Krzysztof Pietrzykowski

UCHWAŁA Nr VI/ /2019  
Rady Miejskiej w Suszu  
z dnia .....  
w sprawie obywatelskiej inicjatywy uchwałodawczej w Gminie Susz

Na podstawie art. 41a ust. 5 ustawy z dnia 8 marca 1990 r. o samorządzie gminnym (Dz. U. z 2019 r. poz. 506<sup>1</sup>) Rada Gminy uchwała, co następuje:

§ 1. Grupa mieszkańców Gminy Susz posiadających czynne prawa wyborcze do organu stanowiącego gminy, w ilości określonej w art. 41a ustawy o samorządzie gminnym, może wystąpić z obywatelską inicjatywą uchwałodawczą.

§ 2. 1. Przedmiotem projektu uchwały przygotowywanego w ramach obywatelskiej inicjatywy uchwałodawczej powinny być sprawy pozostające w zakresie zadań i kompetencji Rady Miejskiej w Suszu.

2. Projekt obywatelskiej inicjatywy uchwałodawczej nie może być sprzeczny z prawem powszechnie obowiązującym.

3. Wniesienie projektu nie stanowi przeszkody do wniesienia innego projektu, w tym także przez grupę mieszkańców gminy, w tej samej sprawie.

4. W razie sytuacji, o której mowa w ust. 3 wniesione projekty mogą zostać połączone do wspólnego rozpoznania tylko w sytuacji, gdy komitety o których mowa w § 3 ust. 1 wyrażą na to zgodę.

§ 3. 1. Procedurę wystąpienia z obywatelską inicjatywą uchwałodawczą rozpoczyna pisemne zawiadomienie rady miejskiej o utworzeniu komitetu inicjatywy uchwałodawczej, zwanego dalej komitetem.

2. Komitet tworzy grupa co najmniej 20 (dwudziestu) mieszkańców gminy, posiadających czynne prawo wyborcze do rady gminy, którzy złożą pisemne oświadczenie o przystąpieniu do komitetu.

3. Komitet występuje pod nazwą uzupełnioną o tytuł projektu uchwały zgłoszonego przez komitet.

§ 4. 1. W zawiadomieniu, o którym mowa w § 3 ust. 1 komitet podaje:

- 1) nazwę komitetu inicjatywy uchwałodawczej;
- 2) adres, na który ma być kierowana korespondencja związana z inicjatywą uchwałodawczą;
- 3) obszar (temat) inicjatywy uchwałodawczej;
- 4) listę członków komitetu;
- 5) wskazanie osoby uprawnionej do reprezentowania komitetu podczas prac rady miejskiej;
- 6) datę i czytelny podpis członków komitetu lub osoby uprawnionej do jego reprezentowania.

2. Do zawiadomienia dołącza się:

- 1) oświadczenia mieszkańców o przystąpieniu do komitetu ze wskazaniem imienia (imion) i nazwiska, adresu zamieszkania oraz numeru ewidencyjnego PESEL;
- 2) oświadczenia mieszkańców o posiadaniu czynnego prawa wyborczego do rady miejskiej;

3) oświadczenia mieszkańców, którzy przystąpili do komitetu, o wyrażeniu zgody na przetwarzanie danych osobowych w ramach czynności wykonywanych w związku z realizacją obywatelskiej inicjatywy uchwałodawczej oraz rozpatrzeniem projektu uchwały przez radę miejską;

4) uzasadnienie propozycji inicjatywy uchwałodawczej zawierające:

a) opis zamierzenia;

b) wyjaśnienie potrzeby i cel podjęcia uchwały;

c) przedstawienie rzeczywistego stanu w dziedzinie, która ma być unormowana;

d) różnice pomiędzy dotychczasowym a projektowanym stanem prawnym, jeśli są możliwe do wykazania;

e) propozycję terminu obowiązywania lub wejścia w życie;

f) przedstawienie przewidywanych skutków społecznych, gospodarczych, finansowych i prawnych;

g) źródła finansowania, jeżeli projekt pociąga za sobą obciążenie budżetu Gminy;

h) informację czy projekt był wcześniej procedowany w ramach inicjatywy obywatelskiej.

§ 5. 1. Przedłożone zawiadomienie wraz z załącznikami przekazywane jest do komisji skarg, wniosków i petycji rady miejskiej, zwanej dalej komisją, w celu sprawdzenia prawidłowości złożonych dokumentów.

2. W terminie dwóch tygodni od dnia wpływu zawiadomienia, o którym mowa w § 3 ust. 1, komisja wydaje opinię, co do spełnienia wymagań w zakresie wniesionej inicjatywy obywatelskiej oraz prawidłowości utworzenia komitetu inicjatywy uchwałodawczej.

3. Przed wydaniem opinii komisja zasięga stanowiska radcy prawnego, co do zgodności projektu inicjatywy z powszechnie obowiązującym prawem.

4. Oceny, w zakresie czynnego prawa wyborczego do rady miejskiej, komisja dokonuje w oparciu o informację uzyskaną ze stałego rejestru wyborców prowadzonego przez burmistrza na podstawie ustawy z dnia 5 stycznia 2011 r. - Kodeks wyborczy /Dz. U. z 2019r., poz.684/.

§ 6. 1. Po uzyskaniu opinii komisji skarg, wniosków i petycji następuje rejestracja inicjatywy uchwałodawczej przez osobę na stanowisku ds. obsługi rady miejskiej.

2. Rejestr zawiera:

1) numer wpisu do rejestru;

2) nazwę komitetu;

3) datę rejestracji;

4) informację o przyjęciu lub nieprzyjęciu uchwały przez radę miejską, uzupełnianą po zakończeniu procesu.

3. O dokonaniu rejestracji przewodniczący rady miejskiej informuje pisemnie komitet wskazując numer i datę wpisu do rejestru.

4. Niezwłocznie po dokonaniu rejestracji propozycja inicjatywy uchwałodawczej, o której mowa w § 4 ust. 2 pkt 4 przekazywana jest Burmistrzowi w celu przygotowania projektu uchwały wraz z uzasadnieniem.

5. Przygotowanie projektu uchwały z uzasadnieniem wraz z zaopiniowaniem przez radcę prawnego urzędu miejskiego nie może trwać dłużej niż 21 dni. W pracach nad projektem uchwały, na zaproszenie Burmistrza, może brać udział z głosem doradczym przedstawicielstwo komitetu.

6. Projekt uchwały z uzasadnieniem jest przekazywany niezwłocznie komitetowi w celu jego promocji i zebrania odpowiedniej liczby podpisów.

§ 7. 1. Promocja obywatelskiej inicjatywy uchwałodawczej służy przedstawieniu i wyjaśnieniu przez komitet treści projektu, stanowiącego przedmiot inicjatywy uchwałodawczej.

2. Czynności związane z rozpowszechnianiem projektu uchwały z uzasadnieniem, kampanią promocyjną, a także organizacją zbierania podpisów mieszkańców popierających projekt, wykonuje komitet.

3. W ramach zbierania podpisów komitet zobowiązany jest przedłożyć każdemu mieszkańcowi gminy, chcącemu udzielić swojego poparcia, do wglądu projekt uchwały z uzasadnieniem.

4. Mieszkaniec gminy udziela poparcia projektowi uchwały, składając na wykazie, obok swojego imienia (imion) i nazwiska, adresu zamieszkania oraz numeru ewidencyjnego PESEL, własnoręczny podpis. Na każdej stronie wykazu musi znajdować się nazwa komitetu i tytuł uchwały, której mieszkaniec udziela poparcia. Do list poparcia dołącza się złożone przez każdego mieszkańca udzielającego poparcia projektowi uchwały oświadczenie o wyrażeniu zgodny na przetwarzanie danych osobowych w ramach czynności wykonywanych w związku z realizacją obywatelskiej inicjatywy uchwałodawczej oraz rozpatrzeniem projektu uchwały przez radę miejską.

§ 8. 1. Projekt uchwały wraz z wykazem podpisów mieszkańców popierających obywatelski projekt uchwały, z liczbą podpisów nie mniejszą, niż określona w art. 41a ustawy o samorządzie gminnym, komitet składa do przewodniczącego rady miejskiej.

2. Przewodniczący Rady Miejskiej, bez zbędnej zwłoki, kieruje oryginały wykazów podpisów mieszkańców do Burmistrza w celu zweryfikowania liczby podpisów i posiadania czynnego prawa wyborczego do organu stanowiącego gminy. Czynności te trwają nie dłużej niż 14 dni.

3. W przypadku stwierdzenia, że treść projektu uchwały lub uzasadnienia jest zmieniona, Przewodniczący Rady Miejskiej nie później, niż w terminie 14 dni od dnia wniesienia projektu zawiadamia komitet o odmowie nadania biegu projektowi uchwały.

4. Projekt uchwały, przed jej skierowaniem na sesję rady miejskiej, podlega zaopiniowaniu przez komisję rady właściwą z uwagi na przedmiot projektu uchwały.

5. Jeżeli po przeprowadzeniu postępowania, o którym mowa w ust. 2 prawidłowo złożona liczba podpisów popierająca projekt uchwały okaże się mniejsza niż wymagana w ustawie o samorządzie gminnym, Przewodniczący Rady Miejskiej odmawia nadania biegu projektowi uchwały i zawiadamia o tym fakcie komitet.

§ 9. 1. Wycofanie obywatelskiego projektu uchwały następuje na pisemny wniosek wszystkich członków komitetu, złożony do przewodniczącego Rady Miejskiej w Suszu.

2. Komitet może wycofać obywatelski projekt uchwały w każdej chwili, jednak nie później niż do czasu podpisania przez przewodniczącego rady miejskiej porządku sesji, na której dany projekt miałby być procedowany.

§ 10. 1. Komitet jest informowany pisemnie o miejscu i terminie posiedzeń rady i jej komisji poświęconych rozpatrywaniu obywatelskiego projektu uchwały.

2. Przedstawiciele komitetu mają prawo uczestniczyć z prawem zabierania głosu we wszystkich pracach komisji, dotyczących rozpatrywania obywatelskiego projektu uchwały.

3. Przedstawiciele komitetu w dyskusji na temat obywatelskiego projektu uchwały mogą zabrać głos na zasadach określonych w statucie gminy.

4. Do obywatelskiego projektu uchwały nie przewiduje się zgłaszania poprawek.

§ 11. Przewodniczący Rady zawiadamia pisemnie komitet o sposobie rozpatrzenia obywatelskiego projektu uchwały.

§ 12. Wykonanie uchwały powierza się Burmistrzowi Susza.

§ 13. 1. Uchwała podlega ogłoszeniu w Dzienniku Urzędowym Województwa Warmińsko-Mazurskiego, a także podaniu do publicznej wiadomości przez zamieszczenie jej treści na stronie internetowej Gminy Susz.

2. Uchwała wchodzi w życie w terminie 14 dni od opublikowania w Dzienniku Urzędowym Województwa Warmińsko-Mazurskiego.

Opracowała:  
T. Ossowska/J. Sobocińska

*Brzozowski*  
RADCA PRAWNY  
*Krzysztof Brzozowski*  
Krzysztof Brzozowski

## UZASADNIENIE

W związku z art. 41a ust. 5 ustawy z dnia 8 marca 1990 roku o samorządzie gminnym (Dz. U. z 2019r. poz. 506) Rada gminy musi określić w drodze uchwały: szczegółowe zasady wnoszenia inicjatyw obywatelskich, zasady tworzenia komitetów inicjatyw uchwałodawczych, zasady promocji obywatelskich inicjatyw uchwałodawczych, formalne wymogi, jakim muszą odpowiadać składane projekty.

Susz, dnia 15.05.2019r.

BURMISTRZ

Krzysztof Kuczyński

**UCHWAŁA Nr .....**  
**RADY MIEJSKIEJ W SUSZ**

z dnia ..... 2019 r.

**w sprawie regulaminu zaopatrzenia w wodę i odprowadzania ścieków na terenie Gminy  
Susz**

Na podstawie art. 18 ust. 2 pkt 15 ustawy z dnia 8 marca 1990 r. o samorządzie gminnym ( t.j. z Dz. U. z 2019 r. poz. 506 ) oraz art. 19 ust. 3 i ust. 4 ustawy z dnia 7 czerwca 2001 r. o zbiorowym zaopatrzeniu w wodę i zbiorowym odprowadzaniu ścieków (t.j. z Dz. U. z 2018r. poz. 1152 ze zm.: Dz. U. z 2018 poz. 1629 ), po zasięgnięciu opinii Dyrektora Regionalnego Zarządu Gospodarki Wodnej w Gdańsku, Rada Miejska w Suszu uchwała, co następuje:

§ 1. Uchwała się Regulamin zaopatrzenia w wodę i odprowadzania ścieków na terenie gminy Susz stanowiący załącznik do niniejszej uchwały.

§ 2. Traci moc uchwała Rady Miejskiej w Suszu Nr ..... z dnia ..... r. w sprawie zatwierdzenia regulaminu dostarczania wody i odprowadzania ścieków (Dz. Urz. Województwa Warmińsko-Mazurskiego z .... r. Nr ..., poz. ....) .

§ 3. Uchwała wchodzi w życie po upływie 14 dni od dnia ogłoszenia w Dzienniku Urzędowym Województwa Warmińsko-Mazurskiego.

RADCA PRAWNY  
  
Krzysztof Brzozowski

# REGULAMIN DOSTARCZANIA WODY I ODPROWADZANIA ŚCIEKÓW

## Rozdział 1. PRZEPISY OGÓLNE

§ 1. 1. Regulamin określa zasady i warunki zbiorowego zaopatrzenia w wodę przeznaczoną do spożycia przez ludzi za pomocą urządzeń wodociągowych oraz zbiorowego odprowadzania ścieków za pomocą urządzeń kanalizacyjnych na terenie Gminy Susz.

§ 2. 1. Użyte w Regulaminie określenia oznaczają:

1/ „określenia techniczne” – określenia zdefiniowane w art. 2 ustawy z dnia 7 czerwca 2001r. o zbiorowym zaopatrzeniu w wodę i zbiorowym odprowadzaniu ścieków (Dz. U. z 2017 r., poz. 328 ze zm.),

2/ „ustawa” - ustawa z dnia 7 czerwca 2001 r. o zbiorowym zaopatrzeniu w wodę i zbiorowym odprowadzaniu ścieków (Dz. U. z 2017 r., poz. 328 ze zm.),

3/ „Zakład” - przedsiębiorstwo wodno-kanalizacyjne w rozumieniu art. 2 pkt 4 ustawy.

2. Nadzór nad jakością wody przeznaczonej do spożycia przez ludzi sprawuje Państwowy Powiatowy Inspektor Sanitarny w Ławie.

3. Zakład wykonuje swoją działalność na podstawie zezwolenia na prowadzenie zbiorowego zaopatrzenia w wodę i zbiorowego odprowadzania ścieków, udzielonego decyzją Burmistrza.

4. Zakład świadczy usługi zaopatrzenia w wodę i odprowadzania ścieków na podstawie pisemnej Umowy zawartej z Odbiorcą usługi.

## Rozdział 2. MINIMALNY POZIOM USŁUG ŚWIADCZONYCH PRZEZ PRZEDSIĘBIORSTWO WODOCIĄGOWO-KANALIZACYJNE W ZAKRESIE DOSTARCZANIA WODY I ODPROWADZANIA ŚCIEKÓW

§ 3. Poziom świadczonych usług odnoszących się do ilości, jakości, a także ciągłości dostawy wody i odprowadzania ścieków wynika z zezwolenia, o którym mowa w rozdziale 3 ustawy oraz pozwolenia wodnoprawnego wydanego na podstawie odrębnych przepisów.

§ 4. 1. Zakład jest zobowiązany do:

1) zapewnienia zdolności posiadanych urządzeń wodociągowych i urządzeń kanalizacyjnych do



świadczenia usług w sposób ciągły i niezawodny

2) dostarczania wody do nieruchomości, o jakości przeznaczonej do spożycia przez ludzi ustalonej zgodnie z wymaganiami określonymi właściwymi przepisami prawa, w tym wymaganiami bakteriologicznymi, fizykochemicznymi i organoleptycznymi;

3) dostawy wody do nieruchomości, o której mowa w umowie, zgodnie z wydanymi warunkami technicznymi przyłączenia nieruchomości do sieci, o ciśnieniu umożliwiającym użytkowanie wody nie mniejszym niż 0,05 MPa i nie większym niż 0,6 MPa, w granicach technicznych możliwości świadczenia usług wyznaczonych między innymi strukturą i średnicą sieci oraz przyłącza.

4) dokonywania kontroli funkcjonowania wodomierzy głównych:

a) z własnej inicjatywy - bez pobierania opłat od Odbiorcy,

b) na wniosek Odbiorcy – opłata jest pobierana od Odbiorcy w przypadku stwierdzenia prawidłowości działania wodomierza głównego przez uprawnionego legalizatora,

5) odbierania ścieków w sposób ciągły, o stanie i składzie zgodnym z aktualnie obowiązującymi przepisami, w ilości określonej w dokumentacji projektowej i warunkach przyłączenia nieruchomości;

6) zapewnienia sprawności technicznej sieci wodociągowych;

7) wydawania warunków technicznych niezbędnych do podłączenia instalacji wodociągowej budynku do gminnej sieci wodociągowej oraz uzgodnienia w ciągu 14 dni przedłożonej przez inwestora dokumentacji technicznej;

8) określenia dopuszczalnych wskaźników zanieczyszczeń odbieranych ścieków, w tym zasad zwrotu kosztów poniesionych przez Zakład w związku z przekroczeniem przez Odbiorcę tych wskaźników, a także kontroli jakości przyjmowanych ścieków;

9) zainstalowania i utrzymania na własny koszt wodomierza głównego po odbiorze technicznym przyłącza i zawarciu umowy, z wyjątkiem wodomierzy do czasowego wykorzystania oraz wodomierzy sprzężonych dla celów przeciwpożarowych;

10) informowania Burmistrza o jakości wody przeznaczonej do spożycia przez ludzi, na zasadach określonych w zezwoleniu.

2. Poziom świadczonych usług, za które Zakład ponosi odpowiedzialność, stwierdza się w miejscu włączenia przyłącza wodociągowego lub przyłącza kanalizacyjnego do sieci wodociągowej lub sieci kanalizacyjnej.

3. Wodomierze, poza wodomierzem głównym, są częścią instalacji wewnętrznej i ich zakup, montaż, utrzymanie oraz legalizacja obciąża właściciela instalacji (Odbiorcę).

4. Zakład lub Przedstawiciel Zakładu ma prawo do:

1) kontrolowania prawidłowości realizacji robót wodociągowych zgodnie z wydanymi warunkami

technicznymi;

- 2) wymagania przed ostatecznym uruchomieniem przyłącza przedstawienia przez inwestora dokumentów stwierdzających, że nowy obiekt wykonany został zgodnie z przepisami prawa budowlanego i sanitarnego;
- 3) za okazaniem upoważnienia, kontrolowania stanu technicznego przyłącza w czasie eksploatacji; w tym prawa wstępu do pomieszczenia w celu kontroli urządzenia pomiarowego;
- 4) wejścia na teren posesji w celu usunięcia awarii sieci,
- 5) wejścia na teren posesji w celu usunięcia awarii przyłącza wodociągowego lub przyłącza kanalizacyjnego, jeżeli umowa o zaopatrzeniu w wodę i odprowadzanie ścieków tak stanowi.

§ 5. 1 . Odbiorca usług jest zobowiązany do korzystania z zaopatrzenia w wodę i odprowadzania ścieków, w sposób niepowodujący pogorszenia jakości usług świadczonych przez Zakład, a w szczególności do:

- 1) zapewnienia prawidłowego działania wodomierza i/lub urządzenia pomiarowego oraz zabezpieczenia przed dostępem do nich osób nieuprawnionych;
- 2) użytkowania wewnętrznej instalacji wodociągowej, w sposób eliminujący możliwość wystąpienia skażenia chemicznego lub bakteriologicznego wody w sieci, na skutek cofnięcia się wody z wewnętrznej instalacji wodociągowej, powrotu ciepłej wody lub wody z instalacji centralnego ogrzewania poprzez zainstalowanie odpowiednich zaworów zwrotnych i antyskażeniowych;
- 3) niezwłocznego powiadomienia Zakładu o wszelkich uszkodzeniach wodomierza głównego lub urządzenia pomiarowego, w tym o zerwaniu plomb;
- 4) natychmiastowego zgłaszania awarii powodującej niekontrolowany zrzut ścieków nie odpowiadający warunkom określonym w Umowie;
- 5) niedokonywania zmian, bez uzgodnień z Zakładem, w uzyskanych warunkach technicznych przyłączenia do sieci wodociągowej i kanalizacyjnej;
- 6) utrzymywania pomieszczeń, w których zainstalowany jest wodomierz lub urządzenie pomiarowe, w stanie uniemożliwiającym jego uszkodzenie i oddziaływania zakłócające jego prawidłowe działanie oraz zabezpieczenie pomieszczenia przed dostępem osób nieuprawnionych;
- 7) utrzymywania studni wodomierzowej lub innych pomieszczeń, w których zainstalowany jest wodomierz główny lub urządzenie pomiarowe, w stanie zapewniającym bezpieczeństwo dla osób dokonujących obsługi;
- 8) utrzymywania i zabezpieczenie wodomierzy zainstalowanych przy punktach czerpalnych;
- 9) utrzymywania przyłączy i urządzeń pomiarowych w stanie nie powodującym pogorszenia warunków eksploatacji sieci, w przypadku gdy przyłącze wodociągowe lub kanalizacyjne nie znajduje się w posiadaniu Zakładu;

- 10) użytkownika instalacji kanalizacyjnej zgodnie z jej przeznaczeniem oraz w sposób nie powodujący zakłóceń funkcjonowania sieci kanalizacyjnej;
- 11) poinformowania Zakładu o własnych ujęciach wody oraz instalacjach zasilanych z tych ujęć, w stopniu umożliwiającym ustalenie czy mogą one oddziaływać na instalacje zasilane z sieci eksploatowanej przez Zakład oraz ustalania ilości ścieków, odprowadzanych do kanalizacji;
- 12) terminowego regulowania należności za dostawę wody i odprowadzanie ścieków;
- 13) powiadomienia w formie pisemnej Zakładu o rozbudowie i modernizacji instalacji oraz o wszelkich zmianach technicznych mogących mieć wpływ na działanie sieci w terminie 14 dni od zakończenia prac;
- 14) powiadomienia na piśmie Zakładu o zmianach własnościowych nieruchomości lub zmianie użytkownika lokalu w terminie 14 dni od daty dokonania zmian;
- 15) udostępnienia ogrodzenia, budynków lub miejsca na zamontowanie tabliczek do oznakowania armatury wodociągowej i kanalizacyjnej;
- 16) zapewnienia swobodnego dostępu do kontroli i odczytu urządzeń pomiarowych wodomierzy głównych i wodomierzy odliczających;
- 17) informowania Zakładu o własnych ujęciach wody w celu prawidłowego rozliczenia należności za odprowadzanie ścieków.

2. W przypadku gdy Odbiorca usług nie posiada wodomierza i/lub urządzenia pomiarowego, zobowiązany jest niezwłocznie, nie później niż w terminie 14 dni, poinformować Zakład o liczbie osób zamieszkujących przyłączonej do sieci wodociągowej i/lub kanalizacyjnej nieruchomości oraz o zmianach w tym zakresie.

3. Odbiorcy usług zabrania się:

- 1) używania wody dostarczonej z sieci wodociągowej niezgodnie z Umową zawartą z Zakładem;
- 2) poboru wody z sieci z pominięciem wodomierza;
- 3) przemieszczenia wodomierza, zakłócania jego funkcjonowania, zrywania plomb lub osłon;
- 4) wykorzystywania sieci wodociągowej bądź instalacji wodociągowej do uziemiania urządzeń elektrycznych;
- 5) lokalizacji budynków i budowli oraz nasadzenia drzew i krzewów na sieciach wodociągowych, i kanalizacji sanitarnej w odległościach mniejszych od normatywnych;

4. Warunki odprowadzania ścieków przemysłowych do kanalizacji określają odrębne przepisy.

5. Właściciele przydomowych oczyszczalni ścieków zobowiązani są do przestrzegania obowiązujących norm prawnych.

### Rozdział 3. WARUNKI I TRYB ZAWIERANIA UMÓW Z ODBIORCAMI USŁUG

§ 6. Postanowienia umów, zawieranych przez Zakład z Odbiorcami, nie mogą ograniczać praw i obowiązków Stron wynikających z przepisów Ustawy, przepisów wykonawczych wydanych na podstawie Ustawy oraz postanowień niniejszego Regulaminu.

§ 7. 1. Umowa określa szczegółowe obowiązki Stron, w tym zasady utrzymania przyłączy oraz warunki usuwania ich awarii.

2. W przypadku, gdy przyłącza nie są w posiadaniu Zakładu, odpowiedzialność Zakładu za zapewnienie ciągłości i jakości świadczonych usług jest ograniczona do posiadanych przez Zakład urządzeń wodociągowych i kanalizacyjnych.

3. Umowa określa miejsce wykonywania usługi dostawy wody i odbioru ścieków.

§ 8. Umowa o zaopatrzenie w wodę lub odprowadzanie ścieków zawierana jest z osobą, która posiada tytuł prawny do korzystania z nieruchomości, do której ma być dostarczana woda lub z której mają być odprowadzane ścieki, albo z osobą, która korzysta z nieruchomości o nieuregulowanym stanie prawnym.

§ 9. 1. Zmiana warunków Umowy następuje w drodze aneksu do umowy sporządzonego w formie pisemnej.

2. Zmiana taryfy w czasie obowiązywania Umowy, zmiana adresu do korespondencji oraz wymiana wodomierza głównego nie stanowi zmiany Umowy i wypowiedzenia dotychczasowych warunków Umowy.

§ 10. W przypadku zmiany stanu prawnego nieruchomości przyłączonej do sieci Zakładu, skutkującej zmianą Odbiorcy, Zakład zawiera Umowę z nowym Odbiorcą, z zachowaniem dotychczasowych warunków technicznych świadczenia usług. Nowy Odbiorca może wystąpić do Zakładu o zmianę tych warunków, jeżeli Zakład posiada techniczne możliwości świadczenia usług.

§ 11. Umowa z osobami korzystającymi z lokali w budynku wielolokalowym zostaje zawarta na pisemny wniosek właściciela lub zarządcy takiego budynku

§ 12. W terminie 14 dni od dnia złożenia kompletnego wniosku, o którym mowa w § 12, Zakład jest zobowiązany wydać informację techniczną, określającą wymagania techniczne, wynikające z obowiązujących przepisów prawa.

§ 13. Po spełnieniu wymagań określonych w § 12 Zakład zawiera Umowę z właścicielem lub zarządcą budynku wielolokalowego oraz z osobami korzystającymi z lokali wskazanymi we wniosku, o którym mowa w § 11.

§ 14. Zakład może dokonać odcięcia dostawy wody lub zamknięcia przyłącza kanalizacyjnego w przypadkach określonych w art. 8 ust. 1 ustawy.

§ 15. W przypadku odcięcia przez Zakład dostawy wody, Zakład zobowiązany jest do udostępnienia zastępczego punktu poboru wody i poinformowania o możliwościach korzystania z tego punktu.

§ 16. Wznowienie dostarczenia wody i odprowadzenia ścieków następuje w ciągu 48 godzin od ustania przyczyn odcięcia dostawy wody lub zamknięcia przyłącza

§ 17. W przypadku stwierdzenia bezprawnego odbioru wody i/lub odprowadzania ścieków, osoba odpowiedzialna za bezprawny odbiór wody i/lub odprowadzania ścieków ponosi odpowiedzialność zgodnie z art. 28 ustawy.

#### Rozdział 4. SPOSOBY ROZLICZEŃ W OPARCIU O CENY I STAWKI OPŁAT USTALONE W TARYFACH

§ 18. Rozliczenia za usługi zaopatrzenia w wodę i odprowadzania ścieków są prowadzone przez Zakład z Odbiorcami zgodnie z art. 26 i 27 ustawy.

§ 19. Okres rozliczeniowy, skutki niedotrzymania terminu zapłaty określone są w zawartej pomiędzy Stronami Umowie.

§ 20. Wejście w życie nowych taryf nie wymaga zmiany umów z Odbiorcami.

§ 21.1. Stosowanie przez Zakład cen i stawek opłat wynikających z nowych, prawidłowo podanych do wiadomości publicznej taryf, nie wymaga odrębnego informowania Odbiorców o ich wysokości.

3. Przy zawarciu Umowy, Zakład dołącza do niej obowiązującą taryfę lub jej wyciąg, zawierający ceny i stawki opłat, do ponoszenia których zobowiązany jest Odbiorca będący stroną Umowy.

§ 22. 1. Podstawą obciążenia Odbiorcy należnościami za usługi świadczone przez Zakład jest wystawiana faktura VAT.

2. Odbiorca otrzymuje fakturę VAT nie później niż 7 dni od daty dokonania odczytu bądź w sytuacji, kiedy ilość świadczonych usług jest ustalana na innej podstawie niż wskazania wodomierza lub urządzenia pomiarowego, do końca okresu obrotowego.

3. Odbiorca dokonuje zapłaty za dostarczoną wodę w terminie określonym w fakturze, który nie może być dłuższy niż 14 dni od daty jej dostarczenia.

4. W przypadku stwierdzenia nadpłaty zalicza się ją na poczet przyszłych należności lub na żądanie Odbiorcy zwraca się ją w terminie 14 dni od dnia złożenia wniosku w tej sprawie.

§ 23. W przypadku stwierdzenia nieprawidłowego działania wodomierza głównego ilość pobranej wody ustala się na podstawie średniego zużycia wody w okresie 3 miesięcy przed stwierdzeniem nieprawidłowego działania wodomierza, a gdy nie jest to możliwe - na podstawie średniego zużycia wody w analogicznym okresie roku ubiegłego lub iloczynu średniomiesięcznego zużycia wody w roku ubiegłym i liczby miesięcy nieprawidłowego działania wodomierza.

§ 24. 1. Ilość odprowadzonych ścieków ustala się na podstawie wskazań urządzeń pomiarowych.

2. W razie braku urządzeń pomiarowych ilość odprowadzonych ścieków ustala się na podstawie umowy o zaopatrzeniu w wodę lub odprowadzaniu ścieków jako równą ilości wody pobranej lub określonej w umowie.

3. W przypadku, gdy Odbiorca pobiera wodę bezpowrotnie, ilość zużytej wody określa się na podstawie wskazań wodomierza dodatkowego.

4. W przypadku określonym w ust. 3 Odbiorca jest zobowiązany do zakupu, zainstalowania na własny koszt wodomierza własnego, jego utrzymania i legalizacji.

## Rozdział 5. WARUNKI PRZYŁĄCZANIA DO SIECI

§ 25. Osoba ubiegająca się o przyłączenie nieruchomości do sieci składa „Wniosek o przyłączenie”.

§ 26. Wniosek, o którym mowa w § 25, zawiera co najmniej:

- 1) oznaczenie wnioskodawcy,
- 2) adres do korespondencji,
- 3) adres przyłączonej nieruchomości,
- 4) w przypadku osób prawnych odpis z właściwego rejestru wskazujący na sposób reprezentacji podmiotu,
- 5) określenie rodzaju instalacji i urządzeń służących do odbioru usług,
- 6) określenie ilości przewidywanego poboru wody, jej przeznaczenia oraz charakterystyki zużycia wody,
- 7) wskazanie przewidywanej ilości odprowadzanych ścieków i ich rodzaju (w przypadku dostawców ścieków przemysłowych, również jakości odprowadzanych ścieków oraz zastosowanych lub planowanych do zastosowania urządzeń podczyszczających),
- 8) opis nieruchomości, do której będzie dostarczana woda i/lub, z której będą odprowadzane ścieki, w szczególności określenie jej powierzchni, sposobu zagospodarowania i przeznaczenia,
- 9) wskazanie planowanego terminu rozpoczęcia poboru wody i dostarczania ścieków.
- 10) datę i podpis wnioskodawcy.

§ 27. Jeżeli spełnione są techniczne warunki umożliwiające podłączenie nieruchomości do sieci, Zakład w terminie 30 dni od otrzymania prawidłowo wypełnionego wniosku, o którym mowa w § 25 ust. 1 wraz z kompletem załączników, określa dla osoby ubiegającej się o podłączenie nieruchomości, dokument pod nazwą „Warunki przyłączenia do sieci wodociągowej i/lub kanalizacyjnej”.

2. W razie braku możliwości podłączenia nieruchomości do sieci, Zakład w terminie 21 dni od otrzymania wniosku, o którym mowa w § 25 ust. 1, informuje o tym osobę ubiegającą się o podłączenie, wskazując wyraźnie na powody, które uniemożliwiają podłączenie.

§ 28.1. Dokument, o którym mowa w § 27 ust. 1 powinien, co najmniej:

- 1) wskazywać miejsce i sposób przyłączenia nieruchomości do sieci wodociągowej i/lub sieci kanalizacyjnej, w tym miejsce zainstalowania wodomierza głównego i/lub urządzenia pomiarowego,
- 2) określać maksymalną ilość wody dostarczanej do nieruchomości z podziałem na poszczególne cele,
- 3) określać maksymalną ilość ścieków odprowadzanych z nieruchomości i ich jakość,
- 4) informacje o rodzaju i zawartości dokumentów jakie powinna przedłożyć osoba ubiegająca się o przyłączenie do sieci oraz podmiotach z jakimi należy uzgodnić, lub do jakich należy zgłosić fakt przyłączenia oraz projekt przyłącza,
- 5) wskazywać okres ważności wydanych warunków przyłączenia, nie krótszy niż 1 rok.

2. Dokument, o którym mowa w ust. 1 może określać:

- 1) parametry techniczne przyłącza,
- 2) miejsce zainstalowania wodomierza głównego, a w przypadku, gdy wnioskodawca proponuje pomiar ilości odprowadzanych ścieków inaczej niż bazując na podstawie odczytów ilości pobieranej wody, urządzenia pomiarowego do mierzenia ilości odprowadzanych ścieków lub też wodomierzy do mierzenia ilości wody, z której nie odprowadza się ścieków do kanalizacji.

§ 29. 1. Przed przystąpieniem do realizacji budowy przyłącza i sieci należy uzyskać pisemne uzgodnienie dokumentacji technicznej wraz ze sposobem prowadzenia robót i ich kontroli przez Zakład .

2. Zakład wydaje pisemne uzgodnienie, o którym mowa w ust. 1 w terminie 14 dni od daty złożenia kompletu dokumentów.

§ 30. Odbiorca ponosi koszty budowy i utrzymania urządzeń zgodnie z art. 15 ust. 2 i 3 ustawy.

§ 31. Odbiorca odpowiada za zapewnienie niezawodnego działania posiadanych instalacji i przyłączy zgodnie z art. 5 ust. 2 ustawy.

§ 32.1. Na każdym przyłączy kanalizacyjnym powinna być wbudowana studnia kanalizacyjna (inspekcyjna) dla zapewnienia możliwości eksploatacji przyłącza.

2. W przypadku braku studzienki rewizyjnej na terenie nieruchomości gruntowej odbiorcy odprowadzającego ścieki – miejscem rozdziału sieci i przyłącza jest granica nieruchomości gruntowej.

3. W przypadku przyłącza kanalizacyjnego stanowiącego własność Odbiorcy dostarczającego ścieki – miejscem podziału sieci i przyłącza jest miejsce połączenia sieci kanalizacyjnej z przyłączem.

§ 33. 1. Warunkiem przystąpienia do wykonania podłączenia jest zgłoszenie rozpoczęcia prac i przeprowadzenia przeglądu.

2. Spełnienie warunku wskazanego w ust. 1 nie jest wymagane, jeżeli przyłączenia do sieci dokonuje Zakład, które wydało „Warunki przyłączenia do sieci wodociągowej i/lub kanalizacyjnej” dla danej nieruchomości.

3. Zgłoszenie, o którym mowa w ust. 1 winno określać, co najmniej:

- a) dane identyfikacyjne inwestora i adres przyłącza,
- b) termin rozpoczęcia prac,
- c) planowany termin zakończenia prac,
- d) inne warunki odbioru np. zamknięcie eksploatowanej sieci,
- e) dane wykonawcy wraz z uprawnieniami i zaświadczeniem z Izby,
- f) zlecenie dokonania włączenia w istniejącą sieć i przeprowadzenie przeglądu,
- g) zobowiązanie dostarczenia wyników bakteriologicznego badania wody,
- h) zobowiązanie do zawarcia umowy.

4. Zakład zobowiązany jest przygotować i bezpłatnie udostępnić osobie ubiegającej się o przyłączenie odpowiedni druk zgłoszenia.

## **Rozdział 6. SPOSÓB DOKONYWANIA PRZEZ PRZEDSIĘBIORSTWO WODOCIĄGOWO-KANALIZACYJNE ODBIORU WYKONANEGO PRZYŁĄCZA**

§ 34. 1. Przed zawarciem Umowy, Zakład dokonuje przeglądu wykonanego przyłącza (i/lub) sieci, pod kątem spełnienia warunków technicznych.

2. Zakładowi przysługuje prawo:

- 1) kontroli wszelkich prac związanych z budową urządzeń zaopatrzenia w wodę i urządzeń kanalizacyjnych pod względem zgodności i ich realizacji z wydanym warunkami przyłączenia, projektem, pozwoleniem na budowę oraz obowiązującymi przepisami i normami;
- 2) egzekwowania wydanych zaleceń warunkujących prawidłowe funkcjonowanie i eksploatację realizowanych sieci i podłączeń.



§ 35. 1. W ramach prac związanych z przeglądem przyłącza Zakład dokonuje sprawdzenia zgodności wykonanych prac z projektem przyłącza lub planem sytuacyjnym sporządzonym na kopii aktualnej mapy zasadniczej lub jednostkowej przyjętej do państwowego zasobu geodezyjnego lub kartograficznego, a w przypadku zawierania umowy o przyłączenie, także z warunkami określonymi w tej umowie.

2. Określone w warunkach przyłączenia próby i przeglądy częściowe oraz końcowe są przeprowadzane i potwierdzone w protokołach przy udziale upoważnionych przedstawicieli stron.

3. Przegląd jest wykonywany przed zasypaniem przyłącza. Wszelkie odcinki przyłącza ulegające częściowemu zakryciu (tzw. prace zanikające) należy zgłaszać do przeglądu przed zasypaniem.

4. W przypadku przyłącza wodociągowego przegląd może nastąpić po przedstawieniu przez Odbiorcę pozytywnych wyników bakteriologicznego badania wody na wykonanym przyłączy.

§ 36. Po zgłoszeniu gotowości do przeglądu przez przedstawiciela Odbiorcy Zakład przeprowadza jego przegląd w ciągu 3 dni od zgłoszenia.

§ 37. 1. Na okoliczność przeglądu sporządzany jest protokół przeglądu.

2. Protokół przeglądu technicznego powinien zawierać co najmniej:

- 1) dane techniczne charakteryzujące przedmiot przeglądu, (średnica, materiał, długość, elementy uzbrojenia),
- 2) rodzaj odprowadzanych ścieków, dla przyłącza kanalizacyjnego,
- 3) skład i podpisy członków komisji dokonującej przeglądu,
- 4) uwagi dotyczące różnic pomiędzy projektem a realizacją przyłącza.

## **Rozdział 7. TECHNICZNE WARUNKI OKREŚLAJĄCE MOŻLIWOŚĆ DOSTĘPU DO USŁUG WODOCIĄGOWO-KANALIZACYJNYCH**

§ 38. 1. Dostępność do usług wodociągowo-kanalizacyjnych uzależniona jest od:

- 1) istnienia urządzeń wodociągowych lub urządzeń kanalizacyjnych bądź przyjęcia realizacji takich urządzeń w obowiązującym wieloletnim planie rozwoju i modernizacji urządzeń wodociągowych i urządzeń kanalizacyjnych będących w posiadaniu przedsiębiorstwa wodociągowo-kanalizacyjnego,
- 2) możliwości technicznych urządzeń wodociągowych i urządzeń kanalizacyjnych będących w posiadaniu przedsiębiorstwa wodociągowo-kanalizacyjnego, wynikających z technologii dostarczania wody i odprowadzania ścieków, przez co rozumie się faktyczne i prawne możliwości pozyskania przez przedsiębiorstwo wodociągowo-kanalizacyjne wody nadającej się do spożycia przez ludzi (wydajność źródeł wody) lub jej dostawy, jak również możliwości odbioru i oczyszczenia ścieków (wydajność oczyszczalni).

2. W wypadku, gdy nie są spełnione jednocześnie warunki techniczne dostępu do usług wodociągowo-kanalizacyjnych określone w ust. 1 pkt 1 i 2 powyżej, brak jest podstaw do wydania przez przedsiębiorstwo wodociągowo-kanalizacyjne "Warunków przyłączenia do sieci wodociągowej lub sieci kanalizacyjnej" dla nieruchomości.

3. Informacja o braku możliwości wydania "Warunków przyłączenia do sieci wodociągowej lub sieci kanalizacyjnej" przekazywana jest osobie ubiegającej się o przyłączenie nieruchomości do sieci na piśmie z uzasadnieniem w terminie 30 dni od daty wpływu do przedsiębiorstwa wodociągowo-kanalizacyjnego wniosku, o którym mowa w § 25 Regulaminu.

## **Rozdział 8. SPOSÓB POSTĘPOWANIA W PRZYPADKU NIEDOTRZYMANIA CIĄGŁOŚCI USŁUG I ODPOWIEDNICH PARAMETRÓW DOSTARCZANEJ WODY I WPROWADZANYCH DO SIECI KANALIZACYJNEJ ŚCIEKÓW**

§ 39. Zakład jest zobowiązany do udzielania Odbiorcom informacji dotyczących występujących zakłóceń zaopatrzenia w wodę i odprowadzania ścieków oraz awarii urządzeń wodociągowych i kanalizacyjnych.

§ 40. Wstrzymanie zaopatrzenia w wodę i odprowadzania ścieków może nastąpić bez uprzedniego zawiadomienia Odbiorców w przypadkach, gdy występują warunki stwarzające zagrożenie dla życia, zdrowia i środowiska lub uniemożliwiające świadczenia usług, w szczególności, gdy:

- 1) z powodu nagłej awarii sieci nie ma możliwości prowadzenia zaopatrzenia w wodę lub odprowadzania ścieków,
- 2) dalsze funkcjonowanie sieci stwarza bezpośrednie zagrożenie dla życia, zdrowia lub środowiska.

§ 41. Zakład może wstrzymać lub ograniczyć świadczenie usług, w przypadku:

- 1) braku wody na ujęciu,
- 2) niezawinionego przez Zakład zanieczyszczeniem wody na ujęciu w sposób niebezpieczny dla zdrowia,
- 3) potrzeby zwiększenia dopływu wody do hydrantów przeciwpożarowych,
- 4) konieczności przeprowadzenia niezbędnych napraw urządzeń wodociągowych i kanalizacyjnych,
- 5) przerw w zasilaniu energetycznym urządzeń wodociągowych i kanalizacyjnych,
- 6) uszkodzenia instalacji posiadanych przez Odbiorcę,
- 7) brakiem przewidzianych przepisami prawa budowlanego urządzeń przeciwzalewowych na wewnętrznej instalacji kanalizacyjnej Odbiorcy,
- 8) klęsk żywiołowych.

§ 42. 1. O planowanych przerwach lub ograniczeniach w dostawie wody i odbiorze ścieków, Zakład powiadomi Odbiorców w sposób zwyczajowo przyjęty na co najmniej 2 dni przed ich terminem.

2. Zakład ma również obowiązek niezwłocznie poinformować Odbiorców, w sposób zwyczajowo przyjęty, o zaistniałych nieplanowanych przerwach lub ograniczeniach w dostawie wody, o ile czas ich trwania przekracza 12 godzin.

3. W przypadku budynków wielolokalowych, Zakład może o zdarzeniach wskazanych w ust. 1 i 2 poinformować wyłącznie właściciela lub zarządcę nieruchomości, będącego stroną umowy.

§ 43. W razie przerwy przekraczającej 12 godzin Zakład zapewni zastępczy punkt poboru wody, informując Odbiorców o jego lokalizacji.

§ 44. 1. Jeżeli jakość ścieków nie spełnia wymogów określonych przepisami prawa lub umową, Zakład może okresowo powstrzymać się od zamknięcia przyłącza kanalizacyjnego, o ile pozwalają na to techniczne i technologiczne możliwości Zakładu.

#### **Rozdział 9. STANDARDY OBSŁUGI ODBIORCÓW USŁUG, SPOSOBY ZAŁĄTWIANIA REKLAMACJI ORAZ WYMIANY INFORMACJI DOTYCZĄCYCH W SZCZEGÓLNOŚCI ZAKŁÓCEŃ W DOSTAWIE WODY I ODPROWADZANIU ŚCIEKÓW**

§ 45. 1. Zakład jest zobowiązany do udzielania wszelkich istotnych informacji dotyczących:

- 1) prawidłowego sposobu wykonywania przez Odbiorcę umowy o zaopatrzenie w wodę i odprowadzanie ścieków,
- 2) warunków przyłączenia się do sieci wodociągowej i kanalizacyjnej przez nowych Odbiorców,
- 3) występujących zakłóceń w dostawach wody lub w odprowadzaniu ścieków,
- 4) występujących awarii urządzeń wodociagowych i urządzeń kanalizacyjnych,
- 5) planowanych przerw w świadczeniu usług.

2. Zakład udziela informacji za pośrednictwem telefonu, faksu lub elektronicznych środków przekazu, bez zbędnej zwłoki, jednakże w terminie nie krótszym niż 3 dni robocze.

3. Jeżeli prośba o udzielenie informacji została przedłożona na piśmie, Zakład udziela odpowiedzi w tej samej formie w terminie 14 dni od otrzymania prośby, chyba że osoba zwracająca się o informację wyraźnie zaznaczyła, iż informacja ma być udzielona w jednej z form wskazanych w ust. 2.

4. W szczególnych sytuacjach, jeżeli udzielenie informacji wymaga poczynienia ustaleń i działań wymagających okresów dłuższych niż terminy wskazane w ust. 2 i 3, Zakład przed upływem terminów wskazanych w ust. 2 i 3, informuje o tym fakcie osobę, która złożyła prośbę o informację i wskazuje jej ostateczny termin udzielenia odpowiedzi.

§ 46. 1. Każdy Odbiorca ma prawo zgłaszania reklamacji dotyczących sposobu wykonywania przez Zakład umowy o zaopatrzenie w wodę i odprowadzanie ścieków, w szczególności ilości i jakości

świadczonych usług oraz wysokości opłat za te usługi.

2. Reklamacja winna być zgłaszana na piśmie niezwłocznie po ujawnieniu okoliczności wymagających zgłoszenia.

3. Zakład jest zobowiązany załatwić reklamację bez zbędnej zwłoki, w terminie nie dłuższym jednak niż w terminie 14 dni od dnia jej złożenia w siedzibie Zakładu lub doręczenia za pośrednictwem poczty do siedziby Zakładu. § 45 ust. 4 stosuje się odpowiednio.

§ 47. 1. Zakład jest zobowiązany do wyznaczenia osoby lub osób odpowiedzialnych za kontakty z Odbiorcami oraz osobami ubiegającymi się o przyłączenie do sieci, w tym za przyjmowanie i rozpatrywanie reklamacji.

2. Stosowna informacja, zawierająca co najmniej: określenie komórek organizacyjnych zajmujących się czynnościami określonymi w ust. 1 poprzez imienne wskazanie pracowników upoważnionych do kontaktów z Odbiorcami i osobami ubiegającymi się o przyłączenie oraz do przyjmowania i rozpatrywania reklamacji, numery kontaktowe tych osób oraz godziny ich pracy, winna być wywieszona w siedzibie Zakładu i podawana do publicznej wiadomości wraz z ogłoszeniem nowych taryf.

§ 48. 1. W siedzibie Zakładu winny być udostępnione wszystkim zainteresowanym:

- 1) aktualnie obowiązujące na terenie gminy taryfy cen i stawek opłat,
- 2) tekst jednolity Regulaminu dostarczania wody i odprowadzania ścieków obowiązującego na terenie Gminy Susz,
- 3) wyniki ostatnio przeprowadzonych analiz jakości wody,
- 4) tekst jednolity ustawy o zbiorowym zaopatrzeniu w wodę i zbiorowym odprowadzaniu ścieków wraz z wszystkimi aktami wykonawczymi wydanymi na podstawie Ustawy.

2. Zakład nie ma obowiązku przesyłania Odbiorcom aktów i informacji, o których mowa w ust. 1, ani ich załączania do Umowy, z zastrzeżeniem obowiązku dołączenia do Umowy o świadczenie usług obowiązującej w chwili jej zawierania taryfy lub jej wyciągu zawierającego ceny i stawki opłat do ponoszenia których zobowiązany jest Odbiorca będący stroną Umowy.

§ 49. 1. Zakład ponosi odpowiedzialność za szkody powstałe w związku z wstrzymaniem lub ograniczeniem świadczenia usług, z zastrzeżeniem ust. 2.

2. Zakład jest wolny od odpowiedzialności, gdy przerwa lub ograniczenie świadczenia usług jest wynikiem okoliczności określonych w umowie.

## **Rozdział 10. WARUNKI DOSTAWY WODY NA CELE PRZECIWOŻAROWE**

§ 50. Woda do celów przeciwpożarowych jest dostępna z urządzeń wodociągowych posiadanych przez Zakład, a w szczególności z hydrantów przeciwpożarowych zainstalowanych na sieci wodociągowej.

§ 51. Ilość wody pobieranej na cele przeciwpożarowe wraz z określeniem punktów poboru jest ustalana na podstawie pisemnych informacji składanych przez jednostkę straży pożarnej w umownie ustalonych okresach.

§ 52. W przypadku poboru wody na cele przeciwpożarowe z urządzeń wodociągowych, którymi woda jest dostarczana dla innych Odbiorców, jednostka niezwłocznie przekazuje Zakładowi informacje o ilości wody pobranej ( wskazuje hydranty z których pobierano wodę oraz czas trwania poboru wody).

§ 53. Zakład obciąża Gminę Susz za wodę pobraną na cele przeciwpożarowe stosując ceny ustalone w taryfach, może też zawrzeć umowę z Gminą Susz w której określone zostaną zasady rozliczeń za pobrana wodę na cele przeciwpożarowe, jak i inne cele wymienione w art. 22 Ustawy.

## **Rozdział 11. POSTANOWIENIA KOŃCOWE**

§ 54. Z dniem wejścia w życie niniejszego regulaminu, traci moc obowiązujący regulamin dostarczania wody i odprowadzania ścieków .

-projekt-

**UCHWAŁA Nr ...../.....2019**  
**Rady Miejskiej w Suszu**  
**z dnia 29 maja 2019r.**

**w sprawie: wniesienia wkładu niepieniężnego do ZUK Spółka z o.o. w Suszu w postaci niezabudowanych nieruchomości stanowiących własność Gminy Susz.**

Na podstawie art. 18 ust. 2 pkt 9 lit. a i g ustawy z dnia 8 marca 1990 r. o samorządzie gminnym (j. t. Dz.U. z 2019r. poz. 506) oraz art. 13 ust. 1 i art. 37 ust. 2 pkt. 7 ustawy z dnia 21 sierpnia 1997 r. o gospodarce nieruchomościami ( j. t. Dz.U. z 2018r. poz. 2204 z późn. zm.<sup>1</sup>) Rada Miejska w Suszu uchwala, co następuje:

§ 1. 1. Wyraża się zgodę na wniesienie przez Gminę Susz wkładu niepieniężnego (aportu) do ZUK Spółka z o.o. w Suszu w postaci niezabudowanych nieruchomości oznaczonych numerami geodezyjnymi 181/2 o pow. 0,492 ha i Nr 181/3 o pow. 0,4443 ha, położonych w obrębie 3 miasta Susz, objętych księgą wieczysta KW EL11/00035320/0 prowadzoną są przez Sąd Rejonowy Wydział V Ksiąg Wieczystych w Ławie.

2. Położenie nieruchomości, o których mowa w ust. 1, zaznaczono kolorem żółtym w załączniku mapowym do niniejszej uchwały.

§ 2. Wykonanie uchwały powierza się Burmistrzowi Susza.

§ 3. Uchwała wchodzi w życie z dniem podjęcia.

  
RADCA PRAWNY  
Krzysztof Brzozowski

<sup>1</sup> Zmiany tekstu wymienionej ustawy zostały ogłoszone w Dz. U. z 2017r., poz. 1509, Dz.U. z 2018r. poz. 2348, Dz.U. z 2019r. poz. 270, poz. 492, poz. 801

## UZASADNIENIE

do projektu uchwały Rady Miejskiej w Suszu  
w sprawie wniesienia wkładu niepieniężnego do ZUK Spółka z o.o. w Suszu  
w postaci niezabudowanych nieruchomości stanowiących własność Gminy Susz.

Działki gruntu oznaczone numerami geodezyjnymi 181/2 i 181/3 położone są w obrębie 3 miasta Susz i stanowią własność Gminy Susz.

Z wnioskiem o przekazanie w formie wniesienia wkładu niepieniężnego [aportu] do spółki wyżej wymienionych niezabudowanych nieruchomości, wystąpił pismem z dnia 13 maja 2019r. Zakład Usług Komunalnych Spółka z o.o. w Suszu jest spółką ze 100% udziałem Gminy Susz, utworzoną w roku 2005.

Przekazanie w/w nieruchomości przez Gminę Susz jako wniesienie wkładu niepieniężnego do spółki podyktowane jest faktem, iż obecnie funkcjonujący Punkt Selektywnej Zbiórki Odpadów Komunalnych na terenie zakładu przy ul. Kajki nie spełnia wymogów ochrony środowiska .

Wobec powyższego niezbędne będzie przygotowanie obiektu którego lokalizacja będzie spełniała wymogi ochrony środowiska Realizacja w/w inwestycji jest czasochłonna a jednym z elementów przy opracowywaniu jej jest posiadanie prawa do dysponowania gruntem.

Mając powyższe na uwadze, uważam za celowe i zasadne wniesienie wkładu niepieniężnego w postaci dwóch niezabudowanych nieruchomości gminnych do ZUK Spółka z o.o, w Suszu, dlatego proszę o przyjęcie przedstawionego projektu uchwały.

Susz, 17.04.2019r.  
Opracował:  
Wiesław Olszewski

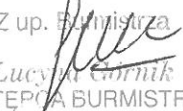
Z up. Burmistrza  
  
Lucyna Garmik  
ZASTĘPCA BURMISTRZA

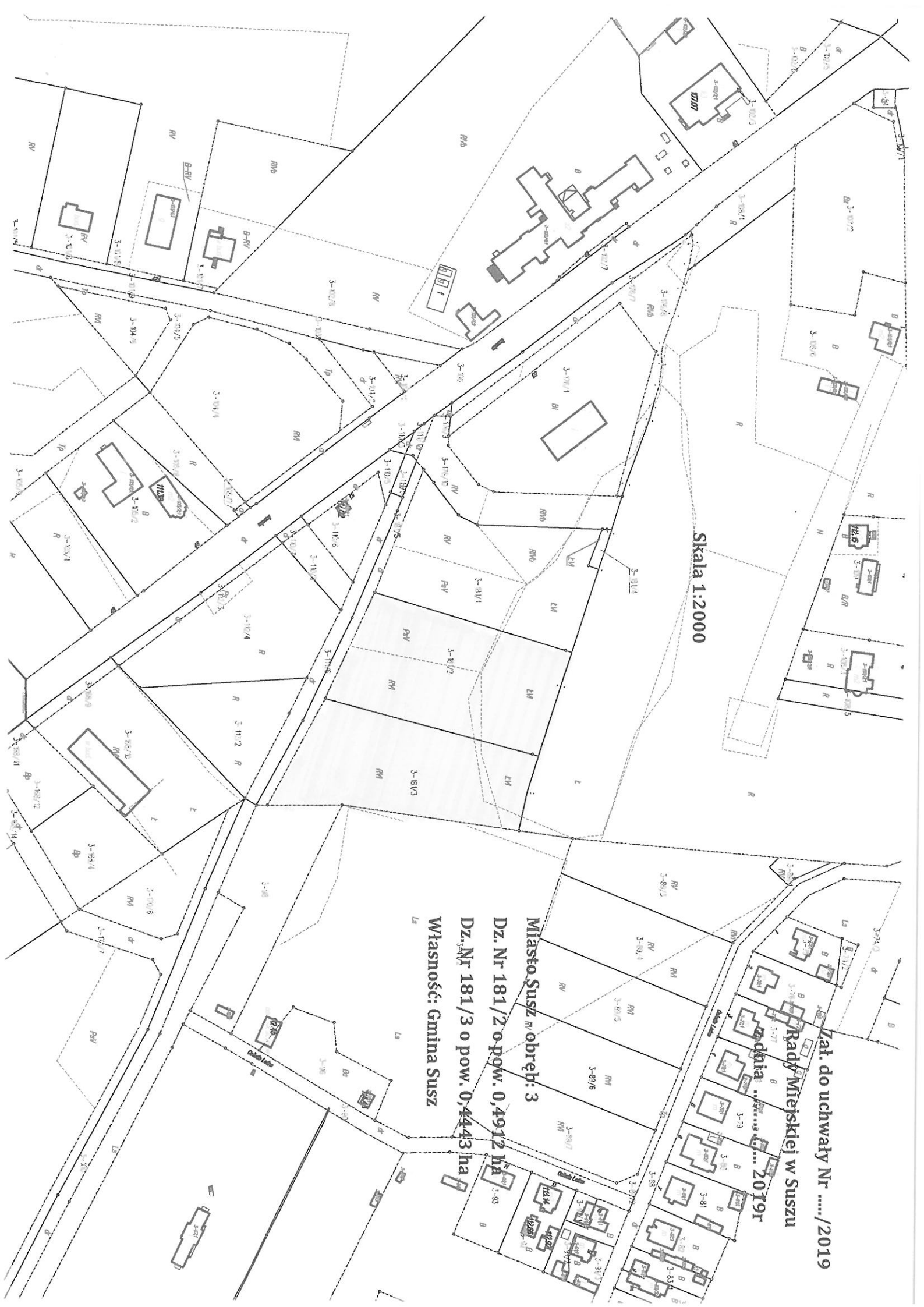

Skala 1:2000

Załącznik do uchwały Nr ...../2019  
Rady Miejskiej w Suszu  
z dnia ..... 2019r

Miasto Susz m. obręb: 3  
Dz. Nr 181/2 o pow. 0,4912 ha  
Dz. Nr 181/3 o pow. 0,4443 ha  
Własność: Gmina Susz



Załącznik Nr do protokołu Nr ...../2019  
z Sesji Rady Miejskiej w Suszu  
z dnia ~~30~~<sup>29</sup> maja 2019 r.

**- projekt -**

**UCHWAŁA Nr ...../...../2019  
Rady Miejskiej w Suszu  
z dnia ~~30~~<sup>29</sup> maja 2019r.**

w sprawie wyrażenia zgody na odpłatne obciążenie służebnością przesyłu nieruchomości stanowiącej własność Gminy Susz.

Na podstawie art. 18 ust. 2 pkt 9 lit. „a” ustawy z dnia 8 marca 1990 r. o samorządzie gminnym (j.t. Dz. U. z 2019r. poz. 506) oraz art. 13 ust. 1 ustawy z dnia 21 sierpnia 1997 r. o gospodarce nieruchomościami (Dz. U. z 2018 r. poz. 2204 z późn. zm. <sup>1</sup>) Rada Miejska w Suszu uchwała, co następuje:

§ 1. Wyraża się zgodę na odpłatne obciążenie na czas nieokreślony służebnością przesyłu nieruchomości stanowiącej własność Gminy Susz, oznaczonej w ewidencji gruntów jako działka nr 265/36 o pow. 0,5032 ha, położona w obrębie 1 miasta Susz, objęte KW EL11/00035701/5 prowadzoną przez Wydział V Ksiąg Wieczystych Sądu Rejonowego w Ławie, zgodnie z przebiegiem określonym w załączniku do niniejszej uchwały na rzecz POLSKA SPÓŁKA GAZOWNICTWA Spółka z o.o. z siedzibą w Tarnowie, Oddział Zakład Gazowniczy w Olsztynie, ul. Lubelska 42A.

§ 2. Wykonanie uchwały powierza się Burmistrzowi Susza.

§ 3. Uchwała wchodzi w życie z dniem podjęcia.

*Bez wzywania*  
RADCA PRAWNY  
*Krzysztof Brzozowski*  
Krzysztof Brzozowski

<sup>1</sup> Zmiany tekstu wymienionej ustawy zostały ogłoszone w Dz. U. z 2017r., poz. 1509, Dz.U. z 2018r. poz. 2348, Dz.U. z 2019r., poz. 270, poz. 492, poz. 801

## UZASADNIENIE

do projektu uchwały Rady Miejskiej w Suszu  
w sprawie obciążenie odpłatną służebnością przesyłu nieruchomości stanowiących własność  
Gminy Susz.

Działka oznaczona numerem geodezyjnym 265/36 o pow. 0,5032 ha, położona jest  
w obrębie 1 miasta Susz przy ul. 11 Listopada stanowi własność Gminy Susz.

Z wnioskiem o obciążenie służebnością przesyłu wystąpiła POLSKA SPÓŁKA  
GAZOWNICTWA Spółka z o.o. z siedzibą w Tarnowie, Oddział Zakład Gazowniczy w Olsztynie,  
ul. Lubelska 42A w związku z projektowaną budową przyłącza gazowego n/c dn 40 do budynku  
mieszkalnego zlokalizowanego na działce nr 265/33 w Suszu przy ul. 11 Listopada. Długość  
przyłącza gazowego n/c wynosić łącznie będzie – 8,60 m.

Lokalizacja sieci gazociągu n/c została uzgodniona przez Burmistrza Susza w piśmie Nr  
Dr.7012.23.1.2019 z dnia 10.05.2019r.

Wynagrodzenie za służebność przesyłu będzie ustalona przez rzeczoznawcę  
majątkowego i ustanowiona na czas nieokreślony za jednorazową odpłatnością, która to  
odpłatność będzie stanowić dochód Gminy Susz.

Ze względu na powyższe uznaje się za celowe odpłatne obciążenie służebnością przesyłu  
przedmiotowych nieruchomości.

Susz, 15.05.2019r.  
Opracował:  
Wiesław Olszewski

BURMISTRZ  
*Krzysztof Piątrzykowski*



Zał. Nr do protokołu Nr ...../2019  
z Sesji Rady Miejskiej w Suszu  
z dnia .....2019r.

-projekt-

**UCHWAŁA Nr ...../...../2019**  
**Rady Miejskiej w Suszu**  
**z dnia ..... 2019r.**

**w sprawie wyrażenia zgody na odpłatne obciążenie służebnością przesyłu nieruchomości stanowiącej własność Gminy Susz.**

Na podstawie art. 18 ust. 2 pkt 9 lit. „a” ustawy z dnia 8 marca 1990 r. o samorządzie gminnym (j.t. Dz. U. z 2019 r. poz. 506) oraz art. 13 ust. 1 ustawy z dnia 21 sierpnia 1997 r. o gospodarce nieruchomościami ((j.t. Dz. U. z 2018 r. poz. 2204 z późn.zm. <sup>1</sup> ) Rada Miejska w Suszu uchwala, co następuje:

§ 1. Wyraża się zgodę na odpłatne obciążenie na czas nieokreślony służebnością przesyłu nieruchomości stanowiącej własność Gminy Susz, oznaczonej w ewidencji gruntów jako działka nr 13/1 o pow. 0,1561 ha, położonej w obrębie 5 miasta Susz objętej księgą wieczysta KW EL1I/00039590/1 prowadzoną są przez Sąd Rejonowy Wydział V Ksiąg Wieczystych w Iławie, zgodnie z przebiegiem określonym w załączniku do niniejszej uchwały na rzecz na rzecz ENERGA - OPERATOR Spółka Akcyjna z siedzibą w Gdańsku, Oddział Olsztyn, ul. Tuwima 6; 10-950 Olsztyn.

§ 2. Wykonanie uchwały powierza się Burmistrzowi Susza.

§ 3. Uchwała wchodzi w życie z dniem podjęcia.

*Bez myślenia - m*  
RADCA PRAWNY  
*Krzysztof Brzozowski*  
Krzysztof Brzozowski

<sup>1</sup> Zmiany tekstu wymienionej ustawy zostały ogłoszone w Dz. U. z 2017r. poz. 1509, Dz.U. z 2018r., poz. 2348, Dz. U. z 2019r., poz. 270, poz. 492

## UZASADNIENIE

do projektu uchwały Rady Miejskiej w Suszu  
w sprawie obciążenie odpłatną służebnością przesyłu nieruchomości  
stanowiących własność Gminy Susz.

Działka oznaczona numerem geodezyjnym 13/1 położona jest w obrębie 5 miasta Susz i stanowi własność Gminy Susz.

Z wnioskiem o obciążenie służebnością przesyłu wystąpiła ENERGA - OPERATOR Spółka Akcyjna z siedzibą w Gdańsku, Oddział Olsztyn, ul. Tuwima 6; 10-950 Olsztyn w związku z projektowaną budową przyłącza kablowego energetycznego 0,4 kVa typu VAKXS4 x 70 SE do budynku mieszkalnego jednorodzinnego zlokalizowanego na działce nr 13/ 10 przy ul. Juliusza Słowackiego w Suszu. Długość przyłącza kablowego energetycznego PE wynosi – 6,50 m.

Lokalizacja przyłącza gazowego ś/c a uzgodniona przez Burmistrza Susza w piśmie Nr Dr.7012.7.15.1.2019 z dnia 12.03.2019r.

Wynagrodzenie za służebność przesyłu będzie ustalona przez rzeczoznawcę majątkowego i ustanowiona na czas nieokreślony za jednorazową odpłatnością, która to odpłatność będzie stanowić dochód Gminy Susz.

Ze względu na powyższe uznaje się za celowe odpłatne obciążenie służebnością przesyłu przedmiotowych nieruchomości.

Susz, 17.04.2019r.  
Opracował:  
Wiesław Olszewski

BURMISTRZ  
*Krzysztof Pietrzykowski*

PROJEKT ZAGOSPODAROWANIA TERENU  
SKALA 1:500

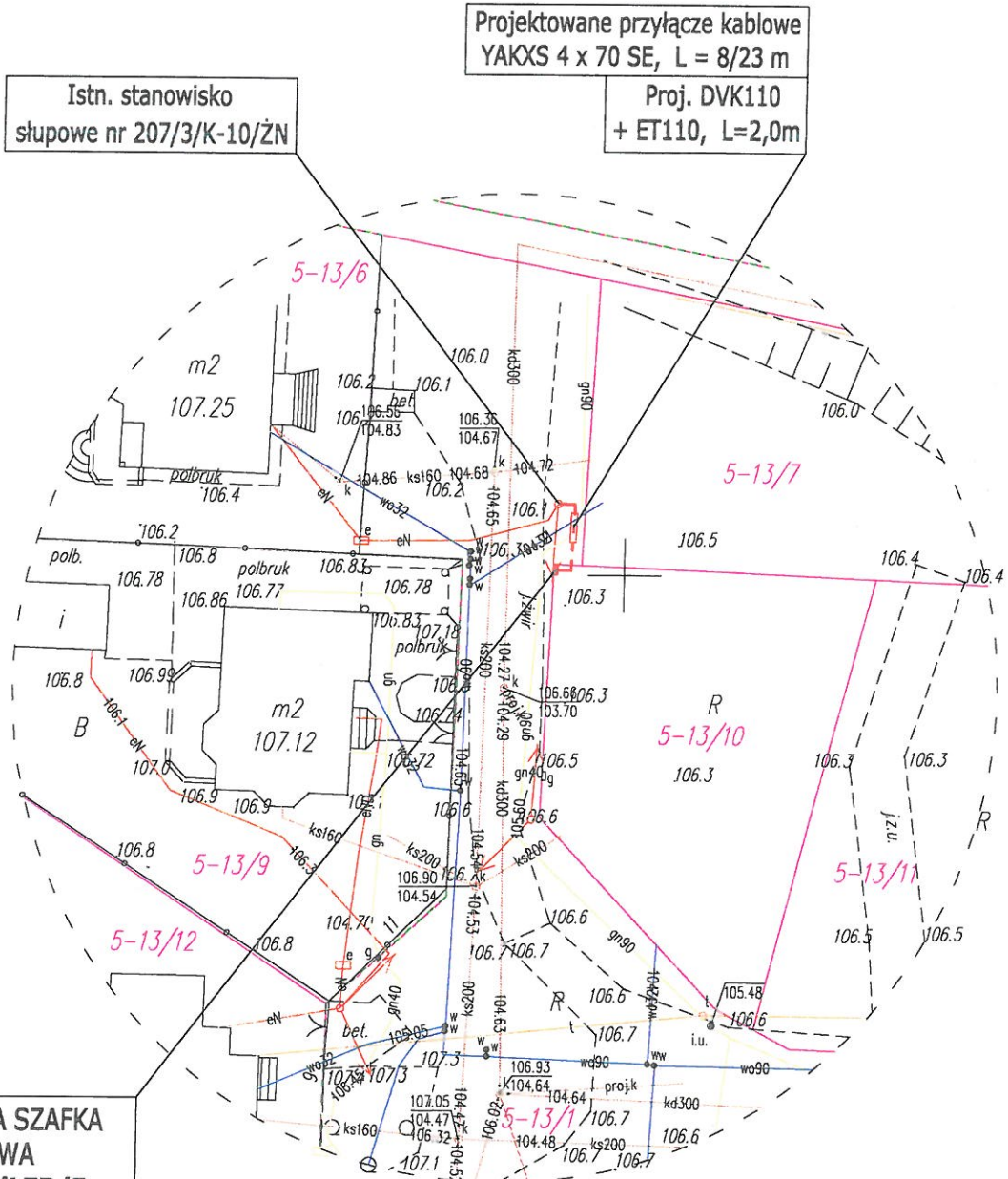

Istn. stanowisko  
słupowe nr 207/3/K-10/ZN

Projektowane przyłącze kablowe  
YAKXS 4 x 70 SE, L = 8/23 m  
Proj. DVK110  
+ ET110, L=2,0m

**PROJEKTOWANA SZAFKA  
POMIAROWA  
P2-Rs/LZV/LZR/F**  
zasila działkę nr 13/10, rezerwa  
R < 30 Ω (Fe Zn 30 x 4 mm, uziom φ Fe Cu 14,2)

Załącznik do Uchwały Nr ...../...../2019  
Rady Miejskiej w Suszu  
z dnia ..... 2019r.

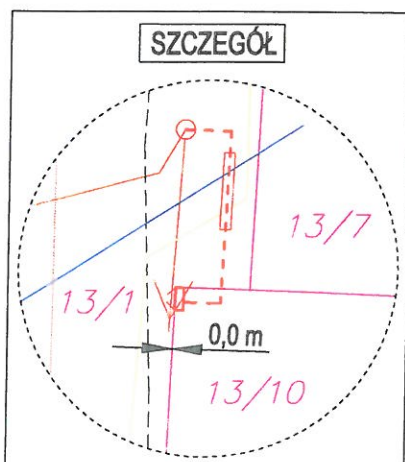

<b>BIURO PROJEKTOWE "ELTOM" TOMASZ KASPROWICZ UL. KWIDZYŃSKA 9, 14 - 200 ŁAWA</b>			
Skala 1:500	Investor	ENERGA OPERATOR SA, Oddział w Olsztynie 10 - 950 Olsztyn, ul. Tuwima 6	
Data luty 2019	Temat rysunku	Trasa projektowanego przyłącza kablowego 0,4 kV wraz z szafką pomiarową dla działki nr 13/10	
	Adres Inwestycji	SUSZ, ul. SŁOWACKIEGO, dz. nr 13/1, 13/10 - obr. 5	
Projektował	inż. T. KASPROWICZ upr. bud. WAM/0097/PWOE/12	Podpis	Nr rysunku 1

Załącznik Nr .... do protokołu Nr ../2019  
z Sesji Rady Miejskiej w Suszu  
z dnia ..... 2019 r.

-projekt-

**UCHWAŁA Nr ..../...../2019**  
**Rady Miejskiej w Suszu**  
**z dnia ..... 2019r.**

**w sprawie wyrażenia zgody na odpłatne obciążenie służebnością przesyłu nieruchomości stanowiących własność Gminy Susz.**

Na podstawie art. 18 ust. 2 pkt 9 lit. „a” ustawy z dnia 8 marca 1990 r. o samorządzie gminnym (j.t. Dz. U. z 2019 r. poz. 506) oraz art. 13 ust. 1 ustawy z dnia 21 sierpnia 1997 r. o gospodarce nieruchomościami ((j.t. Dz. U. z 2018 r. poz. 2204 z późn.zm..<sup>1</sup>) Rada Miejska w Suszu uchwała, co następuje:

§ 1. Wyraża się zgodę na odpłatne obciążenie na czas nieokreślony służebnością przesyłu nieruchomości stanowiących własność Gminy Susz, oznaczonych w ewidencji gruntów jako działki Nr 170/3 o pow. 0,0300 ha i nr 248 o pow. 0,5400 ha, objętych KW EL1I/00033263/8 prowadzoną przez Sąd Rejonowy V Wydział V Ksiąg Wieczystych Sądu Rejonowego w Iławie, położonej w obrębie 19 JAWTY WIELKIE, gmina Susz, zgodnie z przebiegiem określonym w załączniku do niniejszej uchwały na rzecz ENERGA - OPERATOR Spółka Akcyjna z siedzibą w Gdańsku Oddział w Olsztynie.

§ 2. Wykonanie uchwały powierza się Burmistrzowi Susza.

§ 3. Uchwała wchodzi w życie z dniem podjęcia.

*Bez my...*  
RADCA PRAWNY  
*Krzysztof Brzozowski*  
Krzysztof Brzozowski

<sup>1</sup> Zmiany tekstu wymienionej ustawy zostały ogłoszone w Dz. U. z 2017r. poz. 1509, Dz.U. z 2018r., poz. 2348, Dz.U. z 2019r., poz. 270, poz. 492, poz. 801

## UZASADNIENIE

do projektu uchwały Rady Miejskiej w Suszu w sprawie obciążenie służebnością przesyłu nieruchomości stanowiących własność Gminy Susz.

Działki oznaczone numerami geodezyjnymi 170/3 I 248 położone są w miejscowości Jawty Wielkie, gmina Susz i stanowią własność Gminy Susz.

Z wnioskiem o obciążenie służebnością przesyłu wystąpiła ENERGA - OPERATOR Spółka Akcyjna z siedzibą w Gdańsku ul. Marynarki Polskiej 130; 80-557 Gdańsk z Oddziałem w Olsztynie, przy ul. Tuwima 6; 10-950 Olsztyn Rejon Dystrybucji w związku z projektowaną budową linii kablowej nn 0,4 kV o długość wynoszącej 14,00 mb miejscowości Jawty Wielkie, gmina Susz. Wynagrodzenie za służebność przesyłu będzie ustalona przez rzeczoznawcę majątkowego i ustanowiona na czas nieokreślony za jednorazową odpłatnością, która to odpłatność będzie stanowić dochód Gminy Susz.

Lokalizacja projektowanej budowy linii kablowej nn 0,4 kV została uzgodniona przez Burmistrza Susza w piśmie Nr Dr.7012.7.7.1.2019 z dnia 07.02.2019r.

Ze względu na powyższe uznaje się za celowe odpłatne obciążenie służebnością przesyłu przedmiotowych nieruchomości.

Susz, 15.05.2019r.  
Opracował:  
Wiesław Olszewski

BURMISTRZ

Krzysztof Piętykowski



**ZAŁĄCZNIK NR 1 DO POROZUMIENIA  
W SPRAWIE USTANOWIENIA SŁUŻEBNOŚCI PRZESYŁU**  
dz. nr 170/3 i 248 obręb Jawty Wielkie 0019 KW nr GD11/00033263/8  
Własność: GMINA SUSZ

Opracowała: Małgorzata Magoń  
Biuro Projektowe:  
PROJREKTOR Usługi Inżynierskie  
ul. Deyny 10, 83-034 Trąbki Małe

SKALA 1:500

Zał. do uchwały Nr ...../...../2019  
Rady Miejskiej w Suszu  
z dnia .....

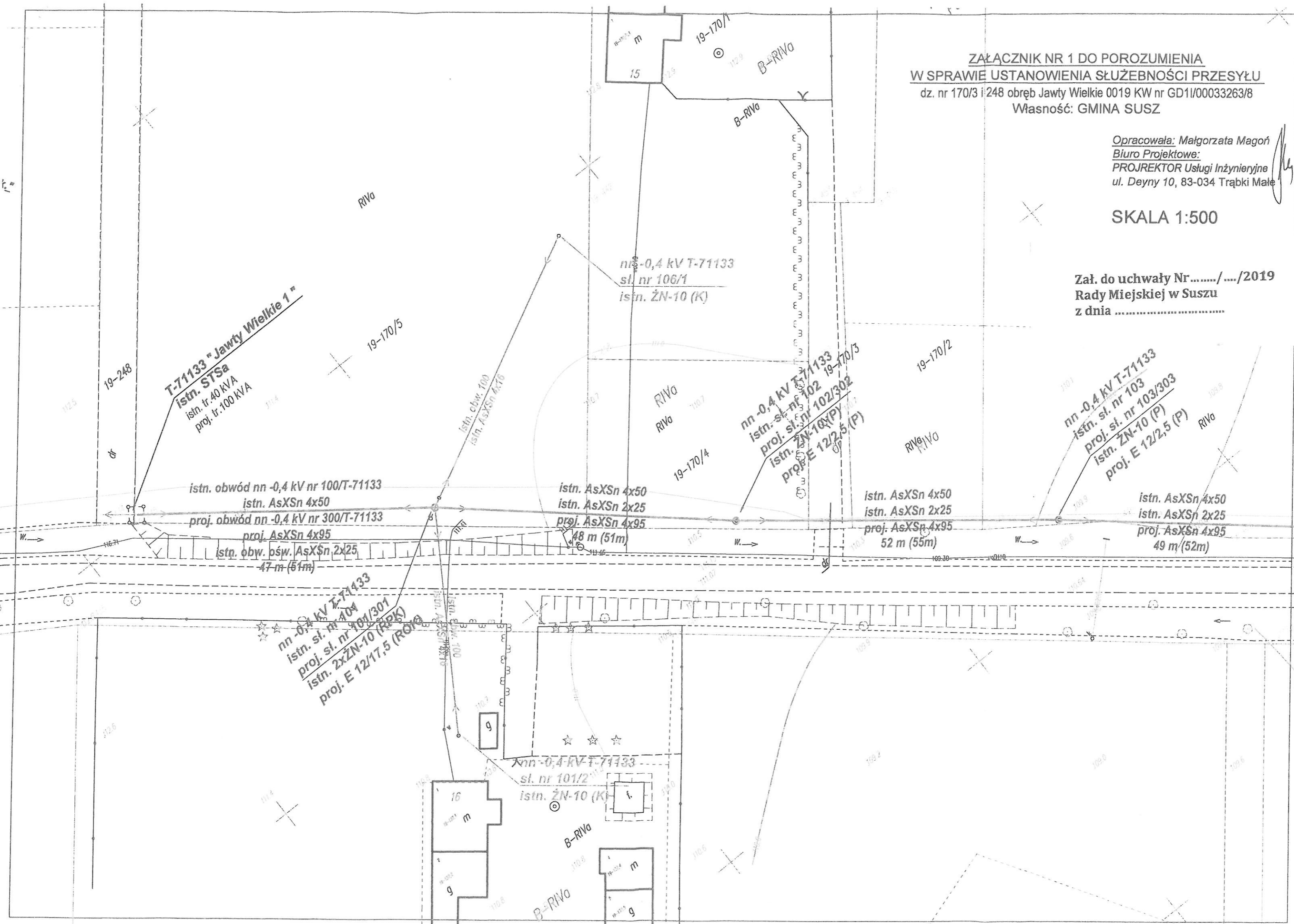

Załącznik Nr do protokołu Nr ...../2019  
z Sesji Rady Miejskiej w Suszu  
z dnia .....2019r.

-projekt-

**UCHWAŁA Nr ...../...../2019**

**Rady Miejskiej w Suszu**

**z dnia ..... 2019r.**

**w sprawie wyrażenia zgody na obciążenie odpłatną służebnością przesyłu nieruchomości stanowiącej własność Gminy Susz.**

Na podstawie art. 18 ust. 2 pkt 9 lit. „a” ustawy z dnia 8 marca 1990 r. o samorządzie gminnym (j.t. Dz. U. z 2019 r. poz. 506) oraz art. 13 ust. 1 ustawy z dnia 21 sierpnia 1997 r. o gospodarce nieruchomościami ((j.t. Dz. U. z 2018 r. poz. 2204 z późn.zm..<sup>1</sup>) Rada Miejska w Suszu uchwała, co następuje:

§ 1. Wyraża się zgodę na odpłatne obciążenie na czas nieokreślony służebnością przesyłu nieruchomości stanowiących własność Gminy Susz, oznaczonych w ewidencji gruntów jako działki: nr 23/33 o pow. 0,0147 ha, objętej księgą wieczysta KW EL11I/00036319/7, nr 5 o pow. 0,2371 ha objętej KW EL 1I/00036319/7, nr 3/5 o pow. 0,0708 ha i nr 3/8 o pow. 6,5568 ha objętych księgą wieczysta KW EL 1I/00035735/2 - wszystkie księgi prowadzone są przez Sąd Rejonowy Wydział V Ksiąg Wieczystych w Iławie, położone w obrębie 2 miasta Susz, zgodnie z przebiegiem określonym w załączniku do niniejszej uchwały na rzecz POLSKA SPÓŁKA GAZOWNICTWA Spółka z o.o. ul. Wojciecha Bandurskiego 16, 33-100 Tarnów, Oddział Zakład Gazowniczy w Olsztynie, ul. Lubelska 42A, 10-409 Olsztyn.

§ 2. Wykonanie uchwały powierza się Burmistrzowi Susza.

§ 3. Uchwała wchodzi w życie z dniem podjęcia.

*Bez weryfikacji*  
RADCA PRAWNY  
*Krzysztof Brzozowski*  
Krzysztof Brzozowski

<sup>1</sup> Zmiany tekstu wymienionej ustawy zostały ogłoszone w Dz. U. z 2017r. poz. 1509, Dz.U. z 2018r., poz. 2348, Dz. U. z 2019r., poz. 270, poz. 492

## UZASADNIENIE

do projektu uchwały Rady Miejskiej w Suszu  
w sprawie obciążenie odpłatną służebnością przesyłu nieruchomości stanowiących własność  
Gminy Susz.

Działki oznaczone numerami geodezyjnymi 23/33, 5, 3/5 i 3/8 położone są w obrębie  
2 miasta Susz i stanowią własność Gminy Susz.

Z wnioskiem o obciążenie służebnością przesyłu wystąpiła POLSKA SPÓŁKA  
GAZOWNICTWA Spółka z o.o. z siedzibą w Warszawie, Oddział Zakład Gazowniczy w Olsztynie,  
ul. Lubelska 42A w związku z projektowaną budową przyłącza gazowego średniego ciśnienia do  
budynku mieszkalnego jednorodzinnego zlokalizowanego na działce nr 23/35 przy w Suszu  
przy ul. Dębowej.

Długość przyłącza gazowego ś/c o symbolu DN 32 PE wynosi – 16,30 mb.

Lokalizacja przyłącza gazowego ś/c a uzgodniona przez Burmistrza Susza w piśmie Nr  
Dr.7012.7.15.1.2019 z dnia 12.03.2019r.

Wynagrodzenie za służebność przesyłu będzie ustalona przez rzeczoznawcę  
majątkowego i ustanowiona na czas nieokreślony za jednorazową odpłatnością, która to  
odpłatność będzie stanowić dochód Gminy Susz.

Ze względu na powyższe uznaje się za celowe odpłatne obciążenie służebnością przesyłu  
przedmiotowych nieruchomości.

Susz, 04.04.2019r.  
Opracował:  
Wiesław Olszewski

BURMISTRZ  
*Krzysztof Patrzykowski*

# PROJEKT PRZYŁĄCZA GAZU Ś.C. – PLAN ZAGOSPODAROWANIA TERENU

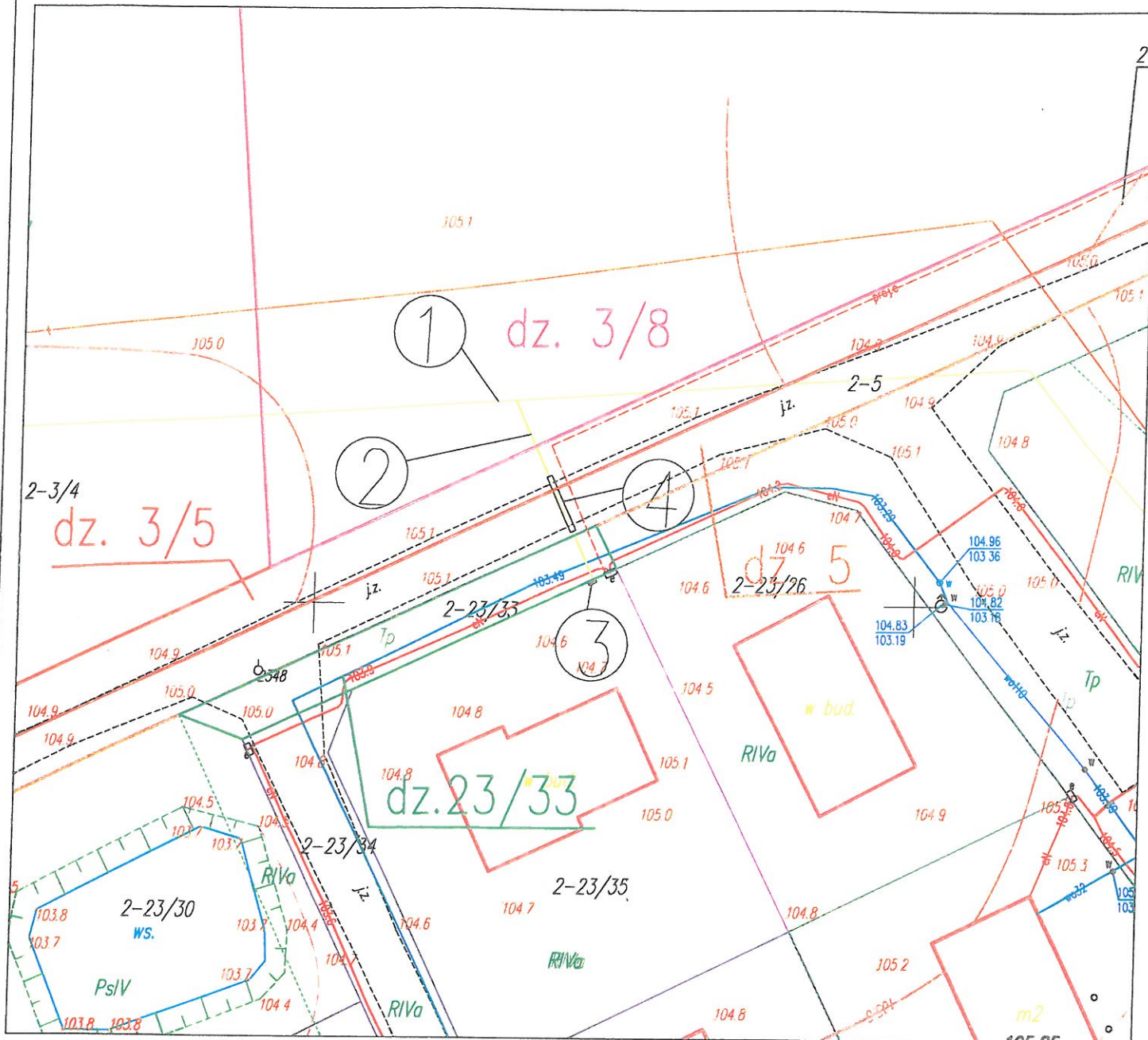

SZCZEGÓŁ SKALA 1:100

Załącznik do uchwały Nr ...../...../2019,  
Rady Miejskiej w Suszu  
z dnia .....

**OPIS:**

1. ISTN. GAZOCIĄG Ś. C stal dn 80 [mm],
2. PROJ. PRZYŁ. GAZU PE dn 32 [mm], L=16,3 m + odcinek pionowy
3. PROJ. PUNKT NA K. G., REDUKTOR I GAZOMIERNIK ( w linii ogrodzenia)
4. RURA OSŁONOWA DN 63 PE, L=5,0m - przeciek

**WARMEX**

Temat: PROJEKT BUDOWLANY PRZYŁĄCZA GAZU Ś.C. – PLAN ZAGOSPODAROWANIA	
Obiekt: Budynek mieszkalny jednorodzinny	Skala 1:500
Adres: Susz, ul. Prabucka, dz. nr 23/35	marzec 2019
Investor: PSG sp. z o.o. Oddział Zakład Gazowniczy w Olsztynie	Rys. nr 1
Projektował: mgr inż. Wojciech Grabowski, nr WAM/0113/PAC/15	Podpis:
	Podpis:

Załącznik Nr .... do protokołu Nr ../2019  
z Sesji Rady Miejskiej w Suszu  
z dnia ..... 2019 r.

-projekt-

**UCHWAŁA Nr ..../...../2019**  
**Rady Miejskiej w Suszu**  
**z dnia ..... 2019r.**

**w sprawie wyrażenia zgody na odpłatne obciążenie służebnością przesyłu nieruchomości stanowiących własność Gminy Susz.**

Na podstawie art. 18 ust. 2 pkt 9 lit. „a” ustawy z dnia 8 marca 1990 r. o samorządzie gminnym (j.t. Dz. U. z 2019 r. poz. 506) oraz art. 13 ust. 1 ustawy z dnia 21 sierpnia 1997 r. o gospodarce nieruchomościami ((j.t. Dz. U. z 2018 r. poz. 2204 z późn.zm..<sup>1</sup>) Rada Miejska w Suszu uchwala, co następuje:

§ 1. Wyraża się zgodę na odpłatne obciążenie na czas nieokreślony służebnością przesyłu nieruchomości stanowiących własność Gminy Susz, oznaczonych w ewidencji gruntów jako działki Nr 110/3 o pow. 0,1000 ha i nr 24/2 o pow. 1,5000 ha, objętych KW EL11/00039586/0 prowadzoną przez Sąd Rejonowy V Wydział V Ksiąg Wieczystych Sądu Rejonowego w Łławie, położonej w obrębie 16 JAKUBOWO KISIELICKIE, gmina Susz, zgodnie z przebiegiem określonym w załączniku do niniejszej uchwały na rzecz ENERGA - OPERATOR Spółka Akcyjna z siedzibą w Gdańsku Oddział w Olsztynie.

§ 2. Wykonanie uchwały powierza się Burmistrzowi Susza.

§ 3. Uchwała wchodzi w życie z dniem podjęcia.

*Bez uwagi*  
RADCA PRAWNY  
*Krzysztof Brzozowski*  
Krzysztof Brzozowski

<sup>1</sup> Zmiany tekstu wymienionej ustawy zostały ogłoszone w Dz. U. z 2017r. poz. 1509, Dz.U. z 2018r., poz. 2348, Dz.U. z 2019r., poz. 270, poz. 492

## UZASADNIENIE

do projektu uchwały Rady Miejskiej w Suszu w sprawie obciążenie służebnością przesyłu nieruchomości stanowiących własność Gminy Susz.

Działki oznaczone numerami geodezyjnymi 110/3 i 24/2 położone są w miejscowości Jakubowo Kisielickie, gmina Susz i stanowią własność Gminy Susz.

Z wnioskiem o obciążenie służebnością przesyłu wystąpiła ENERGA - OPERATOR Spółka Akcyjna z siedzibą w Gdańsku ul. Marynarki Polskiej 130; 80-557 Gdańsk z Oddziałem w Olsztynie, przy ul. Tuwima 6; 10-950 Olsztyn Rejon Dystrybucji w związku z projektowaną budową linii kablowej nn 0,4 kV o długość wynoszącej 102,00 mb wraz z budową szafy kablowo-pomiarowej „wpiętej w istniejącą linię kablową na działce nr 110/3 w miejscowości Jakubowo Kisielickie, gmina Susz. Wynagrodzenie za służebność przesyłu będzie ustalona przez rzeczoznawcę majątkowego i ustanowiona na czas nieokreślony za jednorazową odpłatnością, która to odpłatność będzie stanowić dochód Gminy Susz..

Ze względu na powyższe uznaje się za celowe odpłatne obciążenie służebnością przesyłu przedmiotowych nieruchomości.

Susz, 08.042019r.  
Opracował:  
Wiesław Olszewski

BURMISTRZ  
*Krzysztof Pierzykowski*



UCHWAŁA NR.....  
RADY MIEJSKIEJ W SUSZU  
z dnia ..... 2019 r.

**w sprawie określenia zasad finansowania kosztów unieszkodliwiania azbestu z terenu  
Gminy Susz.**

Na podstawie art. 403 ust. 5 ustawy z dnia 27 kwietnia 2001 r. Prawo Ochrony Środowiska (t.j. Dz.U. z 2018r. poz. 799 ze zm<sup>1</sup>. ) oraz art. 18 ust. 2 pkt 15 ustawy z dnia 8 marca 1990 r., o samorządzie gminnym (t.j. Dz.U. z 2019 r. poz. 506), Rada Miejska w Suszu uchwala, co następuje:

§ 1.

1. Określa się zasady udzielania dotacji z budżetu Gminy Susz na finansowanie kosztów unieszkodliwiania azbestu z terenu Gminy Susz.

2. Zasady udzielania i rozliczania dotacji zawarto w regulaminie udzielenia dotacji celowej z budżetu Gminy Susz na finansowanie kosztów unieszkodliwiania azbestu z terenu Gminy Susz, stanowiącym załącznik do niniejszej uchwały.

§ 2.

Wykonanie uchwały powierza się Burmistrzowi Susza.

§ 3.

Uchwała wchodzi w życie po upływie 14 dni od ogłoszenia w Dzienniku Urzędowym Województwa Warmińsko-Mazurskiego i obowiązuje do dnia 31 grudnia 2020 r.

Przewodniczący Rady Miejskiej

  
RADCA PRAWNY  
Krzysztof Brzozowski

1) Zmiany tekstu jednolitego zostały ogłoszone w Dz. U z 2018 r. poz. 650, 1356, 1564, 1590, 1592, 1648, 1722, 1999, Dz.U. z 2019 r. poz. 42, 452, 412



**"REGULAMIN UDZIELANIA DOTACJI CELOWEJ Z BUDŻETU GMINY SUSZ NA  
FINANSOWANIE KOSZTÓW UNIESZKODLIWIANIA AZBESTU Z TERENU  
GMINY "**

**§1 Postanowienia ogólne**

1. Regulamin określa szczegółowe zasady i tryb udzielania dotacji celowej ze środków budżetu Gminy Susz na finansowanie kosztów usuwania i unieszkodliwiania odpadów azbestowych przy wymianie lub likwidacji pokryć dachowych oraz elementów elewacji, zlokalizowanych na terenie Gminy Susz.
2. Finansowaniu podlegają koszty realizacji przedsięwzięć związanych z usuwaniem i unieszkodliwieniem wyrobów zawierających azbest z nieruchomości położonych w granicach administracyjnych Gminy Susz, polegające na:
  - 1) przygotowaniu do transportu i transporcie wyrobów zawierających azbest do miejsca unieszkodliwienia;
  - 2) unieszkodliwieniu poprzez składowanie wyrobów zawierających azbest na składowisku odpadów niebezpiecznych.
3. Wykonawcą zadań o których mowa w ust. 2 będzie podmiot, któremu Gmina Susz udzieli zamówienia publicznego.
4. Finansowanie nie pokrywa kosztów związanych z zakupem i montażem nowych pokryć dachowych lub elewacji.

**§2 Beneficjenci**

1. Dotacja może być udzielona:
  - a) podmiotom niezaliczonych do sektora finansów publicznych, w szczególności osobom fizycznym, wspólnotom mieszkaniowym, osobom prawnym, przedsiębiorcom;
  - b) jednostkom sektora finansów publicznych będących gminnymi lub powiatowymi osobami prawnymi.na finansowanie usuwania i unieszkodliwiania odpadów azbestowych przy wymianie lub likwidacji pokryć dachowych oraz elementów elewacji.
2. Jeżeli podmiot o którym mowa w ust. 1 prowadzi działalność gospodarczą w budynku lub lokalu objętym wnioskiem, udzielona dotacja stanowi pomoc *de minimis* w rozumieniu Rozporządzenia Komisji (UE) Nr 1407/2013 z dnia 18 grudnia 2013 r. w sprawie stosowania art. 107 i 108 Traktatu o funkcjonowaniu Unii Europejskiej do pomocy *de minimis* (Dz. Urz. UE L 352 z 24.12.2013, str. 1-8).
3. Finansowanie nie obejmuje tych podmiotów, które we własnym zakresie wywozły odpady azbestowe pochodzące z wymiany pokryć dachowych lub elewacji budynków.

**§3 Kryteria wyboru**

1. Finansowanie, o którym mowa w §1 ust. 2 ma na celu wspieranie przedsięwzięć zmierzających do poprawy stanu środowiska oraz ochronę zdrowia.
2. O finansowanie kosztów usuwania i unieszkodliwiania odpadów azbestowych przy wymianie lub likwidacji pokryć dachowych oraz elementów elewacji, mogą ubiegać się

uprawnione podmioty wskazane w § 2 ust. 1, których nieruchomości położone są na terenie Gminy Susz oraz są ujęta w „Programie usuwania wyrobów zawierających azbest z terenu Gminy Susz”.

#### **§4 Źródła finansowania**

1. Dotacje udzielane będą ze środków budżetu Gminy Susz do wysokości kwoty określonej na ten cel w budżecie Gminy Susz.
2. Wnioskodawca może uzyskać dotację na realizację wskazanego przedsięwzięcia w wysokości 100% kosztów załadunku, transportu i unieszkodliwiania wyrobów zawierających azbest.

#### **§5 Warunki udzielania dotacji i jej rozliczenia**

1. Wnioskodawca ubiegający się o dotację, przed przystąpieniem do realizacji inwestycji, składa w Urzędzie Miejskim w Suszu pisemny wniosek według wzoru stanowiącego załącznik do niniejszego regulaminu oraz następujące dokumenty:
  - a) wypis z rejestru gruntów budynków z mapą z zaznaczoną nieruchomością.
  - b) w przypadku obiektu budowlanego, do którego prawo własności lub inne prawo posiada kilka osób, do wniosku należy dołączyć zgodę na realizację zadania, wszystkich pozostałych właścicieli lub odpowiednio współuprawnionych.
2. Przedsiębiorca ubiegający się o dotację stanowiącą pomoc *de minimis* zobowiązany jest do przedłożenia wraz z wnioskiem:
  - a) wszystkich zaświadczeń o pomocy *de minimis*, pomocy *de minimis* w rolnictwie i pomocy *de minimis* w rybołówstwie, jakie otrzymali w roku podatkowym, w którym ubiegają się o pomoc oraz w dwóch poprzednich latach podatkowych, albo oświadczeń o wielkości pomocy *de minimis* otrzymanej w tym okresie, albo oświadczenia o nieotrzymaniu takiej pomocy w tym okresie oraz
  - b) informacji określonych w rozporządzeniu Rady Ministrów z dnia 29 marca 2010 r. w sprawie zakresu informacji przedstawianych przez podmiot ubiegający się o pomoc *de minimis*.
3. Nabór wniosków o finansowanie kosztów załadunku, transportu i unieszkodliwiania wyrobów zawierających azbest będzie prowadzony od 1 stycznia do 30 września każdego roku.
3. Wnioski o udzielenie dotacji będą rozpatrywane przez komisję, powołaną przez Burmistrza Susza, według kolejności złożenia, aż do wyczerpania środków przeznaczonych na ten cel.
4. Wznowienie rozpatrywania wniosków może nastąpić w przypadku pojawienia się dodatkowych środków lub w przypadku rezygnacji z wykonywania inwestycji przez wnioskodawców zakwalifikowanych do przyznania finansowania.
5. Wnioski niezrealizowane w danym roku nie będą rozpatrzone w roku następnym.
6. Jeżeli wniosek o przyznanie dotacji nie będzie spełniać wymogów formalnych, określonych w niniejszym regulaminie, Burmistrz Susza wezwie wnioskodawcę do uzupełnienia braków w terminie 7 dni od dnia otrzymania wezwania, z pouczeniem, że w przypadku braku uzupełnienia wniosku w wymaganym terminie wniosek pozostawiony zostanie bez rozpoznania.
7. Pozytywne rozpatrzenie wniosku jest podstawą do zawarcia umowy o dotację.

Susz, dnia .....

**Burmistrz Susza**  
**ul. Józefa Wybickiego 6**  
**14-240 Susz**

### WNIOSEK

O finansowanie zadania polegającego na odbiorze, transporcie i unieszkodliwieniu płyt azbestowo – cementowych pochodzących z prac demontażowo – rozbiórkowych tj. wymiany elementów budowlanych zawierających azbest

**1. Dane wnioskodawcy:**

.....  
.....

**2. Adres budynku**, gdzie przeprowadzony będzie demontaż pokrycia dachowego zawierającego azbest: .....

**rodzaj obiektu:** 1-mieszkalny; 2-gospodarczy; 3-mieszkalno-gospodarczy; 4-przemysłowy; 5-użyteczności publicznej; 6-inny; .....  
(zaznaczyć właściwy obiekt)

**3. Nr ewid. działki** na której położony jest budynek: ....., **obręb geodezyjny:** .....

**4. Opis demontowanego** pokrycia dachowego:

- wielkość powierzchni azbestu przeznaczona do demontażu: ..... ( $m^2$ )
- rodzaj zastosowanych azbestu (*np. płyty faliste, płaskie,* ): .....
- przewidywana waga demontowanych odpadów zawierających azbest: ..... ( $kg$ )

**4. Przewidywany termin prowadzenia prac demontażowych :**

rozpoczęcie: ..... zakończenie: .....

**Oświadczam, iż:**

- zapoznałem/am się z Regulaminem finansowania kosztów usuwania i unieszkodliwiania odpadów azbestowych przy wymianie lub likwidacji pokryć dachowych oraz elementów elewacji.

.....  
/podpis/

Administratorem Danych Osobowych jest Gmina Susz ul. Józefa Wybickiego 6, 14-240 Susz. Dane będą przetwarzane w celu rozpatrzenia wniosku o finansowanie kosztów unieszkodliwiania azbestu z terenu Gminy Susz. Ma Pan/i prawo dostępu do treści swoich danych oraz ich poprawienia. Podanie danych jest obowiązkowe wynikające z przepisów Ustawy z dnia 14 czerwca 1960 r. Kodeks postępowania administracyjnego. Pełna treść klauzuli dostępna na stronie Biuletynu Informacji Publicznej Gminy Susz w zakładce Ochrona Danych Osobowych (<http://bip.susz.pl/>) oraz na tablicy ogłoszeń Urzędu Miejskiego w Suszu.

**Uzasadnienie**  
**do uchwały w sprawie w sprawie określenia zasad finansowania kosztów**  
**unieszkodliwiania azbestu z terenu Gminy Susz.**

Zgodnie z art. 403 ust. 2 ustawy z dnia 27 kwietnia 2001r. Prawo ochrony środowiska (Dz. U. z 2018 r., poz. 779 ze zm.) do zadań własnych gmin należy finansowanie *ochrony środowiska* i gospodarki wodnej w zakresie określonym w art. 400a ust. 1 pkt 2, 5, 8, 9, 15, 16, 21-25, 29, 31, 32 i 38-42 w wysokości nie mniejszej niż kwota wpływów z tytułu opłat i kar, o których mowa w art. 402 ust. 4, 5 i 6, stanowiących dochody budżetów gmin, pomniejszona o nadwyżkę z tytułu tych dochodów przekazywaną do wojewódzkich funduszy. W myśl art. 403 ust. 4 ustawy Prawo ochrony środowiska, finansowanie *ochrony środowiska* i gospodarki wodnej, o którym mowa wyżej, może polegać na udzielaniu dotacji celowej w rozumieniu przepisów ustawy z dnia 27 sierpnia 2009 r. o finansach publicznych z budżetu gminy lub budżetu powiatu na finansowanie lub dofinansowanie kosztów inwestycji:

- 1) podmiotów niezaliczonych do sektora finansów publicznych, w szczególności:
  - a) osób fizycznych,
  - b) wspólnot mieszkaniowych,
  - c) osób prawnych,
  - d) przedsiębiorców;
- 2) jednostek sektora finansów publicznych będących gminnymi lub powiatowymi osobami prawnymi.

Finansowanie ma na celu wspieranie przedsięwzięć zmierzających do poprawy stanu środowiska oraz ochronę zdrowia poprzez usuwanie elementów zawierających azbest.

Mając na uwadze powyższe podjęcie niniejszej uchwały jest uzasadnione.

BURMISTRZ  
Krzysztof Piętykowski

Sporządził:

13.05.2019  
W. Kłowski

**UCHWAŁA NR ....../...../2019  
RADY MIEJSKIEJ W SUSZU  
z dnia ..... 2019 r.**

**zmieniająca uchwałę Nr XXXII/343/2018 Rady Miejskiej w Suszu z dnia 21 sierpnia 2018 r.  
w sprawie ustalenia czasu bezpłatnego nauczania, wychowania i opieki w przedszkolach i oddziałach  
przedszkolnych w szkołach podstawowych oraz ustalenia wysokości opłaty za korzystanie z wychowania  
przedszkolnego w przedszkolach i oddziałach przedszkolnych w szkołach prowadzonych  
przez Gminę Susz**

Na podstawie art. 18 ust. 2 pkt 15 ustawy z dnia 8 marca 1990 roku o samorządzie gminnym (t.j. Dz.U. z 2019 r. poz. 506), art. 13 ust. 1 pkt 2 ustawy z dnia 14 grudnia 2016 r. Prawo oświatowe (t.j. Dz.U. z 2018 poz. 996 ze zm.<sup>1</sup>) oraz art. 52 ust. 1 pkt 1 i ust. 3 ustawy z dnia 27 października 2017 r. o finansowaniu zadań oświatowych (Dz.U. z 2017 r. poz. 2203 ze zm.<sup>2</sup>), Rada Miejska w Suszu uchwała co następuje:

§ 1. W uchwale Rady Miejskiej w Suszu Nr XXXII/343/2018 Rady Miejskiej w Suszu z dnia 21 sierpnia 2018 r. w sprawie ustalenia czasu bezpłatnego nauczania, wychowania i opieki w przedszkolach i oddziałach przedszkolnych w szkołach podstawowych oraz ustalenia wysokości opłaty za korzystanie z wychowania przedszkolnego w przedszkolach i oddziałach przedszkolnych w szkołach prowadzonych przez Gminę, § 2 ust. 1 otrzymuje brzmienie:

„§ 2. 1. Ustala się opłatę w przedszkolach, oddziałach przedszkolnych w szkołach podstawowych i innych formach wychowania przedszkolnego prowadzonych przez Gminę Susz za każdą rozpoczętą godzinę faktycznego pobytu dziecka do lat 5 w przedszkolu, oddziale przedszkolnym w szkole podstawowej, korzystającego z wychowania przedszkolnego w czasie wykraczającym poza godziny określone w § 1 ust. 1 w kwocie 1 zł.”

§ 2. Wykonanie uchwały powierza się Burmistrzowi Susza.

§ 3. Uchwała podlega ogłoszeniu w Dzienniku Urzędowym Województwa Warmińsko – Mazurskiego i wchodzi w życie z dniem 1 września 2019r.

---

<sup>1</sup> Zmiany tekstu jednolitego zostały ogłoszone w Dz.U. z 2017 r. poz. 2203, Dz.U. z 2018 r. poz. 1000, 1290, 2203, 1669, 2245, Dz.U. z 2019 r. poz. 534, 761, 730.

<sup>2</sup> Zmiany tekstu jednolitego zostały ogłoszone w Dz.U. z 2018 r. poz. 2245.

## UZASADNIENIE

Z uwagi na obowiązujące, zmienione przepisy prawa oświatowego (ustawa z dnia 22 listopada 2018 r. o zmianie ustawy - Prawo oświatowe, ustawy o systemie oświaty oraz niektórych innych ustaw - Dz.U. z 2018 r. poz. 2245) zachodzi konieczność wprowadzenia zmiany dotyczącej opłaty za wychowanie przedszkolne, w taki sposób że opłaty naliczane są za każdą rozpoczętą godzinę faktycznego pobytu dziecka w przedszkolu lub oddziale przedszkolnym w szkole podstawowej, w czasie wykraczającym poza godziny przeznaczone na realizację bezpłatnego nauczania, wychowania i opieki.

Sporządziła:

Joanna Miązek  
15.05.2019r.

PROJEKT

UCHWAŁA NR .....2019  
RADY MIEJSKIEJ W SUSZU  
z dnia 29.05.2019 r.

**w sprawie pozbawienia statusu pomnika przyrody**

Na podstawie art. 7 ust. 1 pkt 1 i art. 18 ust. 2 pkt 15 ustawy z dnia 8 marca 1990 r. o samorządzie gminnym (t.j. Dz. U. z 2019 r. poz. 506) oraz art. 44 ust. 3, 3a i 4 ustawy z dnia 16 kwietnia 2004 r. o ochronie przyrody (Dz. U. z 2018 r. poz. 1614 ze zm.: Dz. U. z 2018 poz. 2244, poz. 2340), po uzgodnieniu z Regionalnym Dyrektorem Ochrony Środowiska w Olsztynie, Rada Miejska w Suszu uchwała, co następuje:

§ 1.

Pozbawia się statusu pomnika przyrody drzewo gatunku dąb szypułkowy *Quercus robur* o obwodzie pnia mierzonym na wysokości 130 cm wynoszącym: 340 cm, zlokalizowane w leśnictwie Zieleń, działka nr 286/4 obręb 13 Gostyczyn.

§ 2.

Zniesienie statusu pomnika przyrody następuje ze względu na utratę wartości przyrodniczych drzewa.

§ 3.

Wykonanie uchwały powierza się Burmistrzowi Susza.

§ 4.

Uchwała wchodzi w życie po upływie 14 dni od dnia ogłoszenia w Dzienniku Urzędowym Województwa Warmińsko - Mazurskiego.

Przewodniczący Rady Miejskiej

*Bez uwag*  
RADCA PRAWNY  
*Krzysztof Brzozowski*  
Krzysztof Brzozowski

PROJEKT

UCHWAŁA NR .....2019  
RADY MIEJSKIEJ W SUSZU  
z dnia .....2019 r.

**w sprawie pozbawienia statusu pomnika przyrody**

Na podstawie art. 7 ust. 1 pkt 1 i art. 18 ust. 2 pkt 15 ustawy z dnia 8 marca 1990 r. o samorządzie gminnym (Dz. U. z 2018 r. poz. 994 ze zm.) oraz art. 44 ust. 3, 3a i 4 ustawy z dnia 16 kwietnia 2004 r. o ochronie przyrody (Dz. U. z 2018 r. poz. 1614 ze zm.), po zasięgnięciu opinii Regionalnego Dyrektora Ochrony Środowiska w Olsztynie, Rada Miejska w Suszu uchwała, co następuje:

*uzupełnieniem z*

§ 1.

Pozbawia się statusu pomnika przyrody drzewo gatunku dąb szypułkowy *506* *am* *am* Quercus robur o obwodzie pnia (mierzonym na wysokości 130 cm) wynoszącym: 377 cm, zlokalizowane w leśnictwie Zieleń, działka nr ... obręb 13 Gostyczyn.

§ 2.

Zniesienie statusu pomnika przyrody następuje ze względu na utratę wartości przyrodniczych drzewa.

§ 3.

Wykonanie uchwały powierza się Burmistrzowi Susza.

§ 4.

Uchwała wchodzi w życie po upływie 14 dni od dnia ogłoszenia w Dzienniku Urzędowym Województwa Warmińsko - Mazurskiego.

Przewodniczący Rady Miejskiej

RADCA PRAWNY  
*Krzysztof Brzozowski*  
Krzysztof Brzozowski

*1. Zmiana tekstu jednolitego zostaje ogłoszona w Dz. U. poz. 1000,  
poz. 1368, poz. 1632*



## Uzasadnienie

### do uchwały w sprawie pozbawienia statusu pomnika przyrody

Zgodnie z art. 44 ustawy o ochronie przyrody z dnia 16 kwietnia 2004 r. (Dz. U. z 2018 r. poz. 1614 ze zm.) zniesienie formy ochrony przyrody, w tym pomnika przyrody, następuje między innymi w razie utraty wartości przyrodniczych, ze względu na które został ustanowiony. Zniesienie formy ochrony przyrody dokonuje rada gminy w drodze uchwały po wcześniejszym uzgodnieniu projektu uchwały z regionalnym dyrektorem ochrony środowiska.

Projekt uchwały został przesłany Regionalnej Dyrekcji Ochrony Środowiska w Olszynie w celu jego uzgodnienia. W ciągu 30 dni Regionalny Dyrektor Ochrony Środowiska nie zajął stanowiska w powyższej sprawie co w związku z art. 44 ust. 3b uważane jest za uzgodnienie projektu.

Wymienione w projekcie uchwały drzewo w wyniku czynników atmosferycznych uległo trwałemu zniszczeniu (wywroty), drzewo leżące w poprzek drogi wywozowej uniemożliwia ruch pojazdów mechanicznych, maszyn leśnych i samochodów wywozowych. Zgodnie z deklaracją Lasów Państwowych, po wydaniu uchwały drzewo zostanie usunięte w głąb lasu, gdzie pozostanie do naturalnego rozkładu.

Ze względu na utratę wartości przyrodniczych drzew podjęcie niniejszej uchwały jest uzasadnione.

BURMISTRZ

Krzysztof Potrząkowski

Sporządziła:  
Katarzyna Suska  
16.05.2019 r.

**UCHWAŁA Nr ...../...../2019 [PROJEKT]**

**Rady Miejskiej w Suszu  
z dnia .....2019 r.**

**w sprawie odstępstwa od zakazu spożywania napojów alkoholowych w miejscach  
publicznych na terenie Gminy Susz**

Na podstawie art.18 ust. 2 pkt. 15 ustawy z dnia 8 marca 1990 r. o samorządzie gminnym (t.j.Dz. U. z 2019, poz. 506<sup>1</sup>), art. 14 ust. 2 ustawy z dnia 26 października 1982r. o wychowaniu w trzeźwości i przeciwdziałaniu alkoholizmowi (t. j. Dz. U. z 2018, poz. 2137 ze zm.) uchwała się, co następuje :

**§1.** Ustanawia się odstępstwo od zakazu spożywania napojów alkoholowych podczas festynów, imprez sportowych, rozrywkowych, integracyjnych i kulturalnych w następujących miejscach publicznych na terenie Gminy Susz:

- 1) Miasto Susz:
  - a. Plaża Miejska – dz. ew. 154/2, obręb 5;
  - b. Budynek Suskiego Ośrodka Kultury – dz. ew. 154/1 o dz. ew. 154/2, obręb 5;
  - c. Budynek Ochotniczej Straży Pożarnej i plac przyległy – dz. ew. 267, obręb 1;
- 2) Miejscowość Adamowo: dz. ew. 105/10, obręb 3 – plac rekreacyjny;
- 3) Miejscowość Babięty Wielkie: dz. ew. 13/2, obręb 2 – budynek Ochotniczej Straży Pożarnej i plac przyległy;
- 4) Miejscowość Bornice: dz. ew. nr 48/1, obręb 4 – świetlica wiejska;  
dz.ew.134/2, obręb 4 – plac rekreacyjny;
- 5) Miejscowość Bronowo: 13/8., obręb 5 – plac rekreacyjny;
- 6) Miejscowość Brusiny: dz. ew. nr 19/1, obręb 6 – świetlica wiejska,  
dz. ew. 42/1, obręb 6 – plac rekreacyjny
- 7) Miejscowość Bałszyce: dz. ew. nr 4/2, obręb 19 – świetlica wiejska,  
dz ew. 14/4 obęb 3 – boisko;
- 8) Miejscowość Chełmżyca: dz. ew. nr 11/4, obręb 7 – świetlica wiejska;
- 9) Miejscowość Czerwona Woda: dz. ew. 30/4, obręb 8 – świetlica wiejska,  
dz. ew. 11/6 – boisko

---

<sup>1</sup> Zmiany tekstu wymienionej ustawy ogłoszone w Dz.U. z 2018 r., poz 2244; Dz.U. z 2019 poz 730

dz. ew. 76/4, obręb 32 – plac rekreacyjny;

29) Miejscowość Ulnowo: dz. ew. 11/18, obręb 34 – świetlica wiejska, teren przy świetlicy,  
dz. ew. 11/19, obręb 34 – boisko;

30) Miejscowość Żakowice: dz. ew. 58/1, obręb 38 – świetlica wiejska, plac rekreacyjny;

§ 2. Wykonanie uchwały powierza się Burmistrzowi Susza.

§ 3. Uchwała wchodzi w życie z po upływie 14 dni od dnia ogłoszenia w Dzienniku Urzędowym Województwa Warmińsko-Mazurskiego.

  
RADCA PRAWNY  
  
Krzysztof Brzozowski

## Uzasadnienie

Zgodnie z art. 14 ust.2b ustawy z dnia 26 października 1982 r. o wychowaniu w trzeźwości i przeciwdziałaniu alkoholizmowi (tj. Dz. U. z 2018 r. poz. 2137), rada gminy może wprowadzić w drodze uchwały w określonym miejscu publicznym na terenie gminy odstępstwo od zakazu spożywania napojów alkoholowych, jeżeli uzna, że nie będzie to miało negatywnego wpływu na odpowiednie kształtowanie polityki społecznej w zakresie przeciwdziałania alkoholizmowi, o której mowa w art.2 ust 1, i nie będzie zakłócało bezpieczeństwa i porządku publicznego

Zachodzi konieczność sprecyzowania miejsc, które objęte byłyby wyżej wymienionym odstępstwem od spożywania napojów alkoholowych podczas festynów, imprez sportowych, rozrywkowych, integracyjnych i kulturalnych na terenie gminy.

Mając na uwadze powyższe wnioskuję o podjęcie przedłożonego projektu uchwały.

BURMISTRZ  
*Krzysztof Pietrzykowski*